



Miasto i Gmina  
Staszów

# RAPORT

O STANIE MIASTA I GMINY

**STASZÓW**

**ZA 2022 ROK**





## Wstęp

### Szanowni Państwo,

oddajemy w Państwa ręce Raport o stanie miasta i gminy Staszów za rok 2022. Niniejszy dokument jest skumulowaną dawką wiedzy ze wszystkich istotnych dziedzin, którymi poprzez swoich pracowników i jednostki organizacyjne zarządza samorząd miasta i gminy Staszów. Dokument ten przedstawia policzalne dane i kluczowe informacje dotyczące tego, w jaki sposób samorząd realizował zadania, do których został zobowiązany zarówno przez społeczeństwo, jak i przez przepisy ustroju prawnego Rzeczypospolitej Polskiej. Ten obszerny dokument ma przedstawić Państwu to, co udało nam się osiągnąć przez rok ciężkiej pracy, ale również przybliżyć możliwości i potencjał, jakie zamierzamy wykorzystać rozwijając dalej naszą Małą Ojczyznę.

W niniejszym Raporcie zostały omówione główne obszary życia społecznego, takie jak infrastruktura, gospodarka, edukacja, zdrowie, środowisko naturalne, kultura i sport. Każda z tych dziedzin została szczegółowo przeanalizowana, z uwzględnieniem istniejących osiągnięć, problemów oraz perspektyw na przyszłość. Znajdą tu Państwo dane demograficzne dotyczące naszej gminy, dane dotyczące bezrobocia, finansów Gminy, czy opis infrastruktury technicznej. Omówiliśmy także najważniejsze inwestycje zrealizowane w roku 2022 oraz przedstawiliśmy rzetelny obraz gminy Staszów. Dokument ten nie jest jedynie listą naszych sukcesów, ale także kompleksową analizą stanu faktycznego oraz obiektywnych danych z różnych

źródeł. Tworząc Raport opieraliśmy się na statystykach, rocznych informacjach i sprawozdaniach wydziałów merytorycznych Urzędu Miasta i Gminy w Staszowie, danych przekazywanych przez jednostki i spółki Gminy i informacji z o przebiegu wykonania budżetu na 2022 rok.



Z każdym kolejnym rokiem gmina Staszów ewoluuje i staje się coraz atrakcyjniejszym miejscem zarówno dla mieszkańców, jak i turystów. Gołym okiem widać, że staje się piękniejsza, bezpieczniejsza, bardziej funkcjonalna i zielona. W roku sprawozdawczym największe nakłady inwestycyjne zostały poniesione na poprawę stanu infrastruktury komunikacyjnej. Przebudowaliśmy ulice Kościuszki i Towarową, które od lat swym złym stanem technicznym spędzały sen z powiek przedsiębiorcom. Dzięki gruntownym remontom strategiczny gospodarczo obszar naszego miasta stał się bardziej funkcjonalny, a przebudowa umożliwiła sprawny dojazd bez wadliwych dróg i niedogodności. Dbając o bezpieczeństwo naszych mieszkańców, przebudowaliśmy także wiele przejść dla pieszych w mieście. Aby zminimalizować ryzyko wypadków, zamontowaliśmy nowoczesne oznakowania poziome i pionowe. Przebudowano ulice Sienkiewicza, Prusa, Słowackiego, rozpoczęto remont ulicy Komisji Edukacji Narodowej i Południowej. W 2022 roku zrealizowano drugi etap modernizacji ulicznego oświetlenia, zakończono

#### 4 | RAPORT O STANIE MIASTA I GMINY STASZÓW 2022

także inwestycję dotyczącą Stadionu Miejskiego w Staszowie oraz boiska w Wiązownicy-Kolonii. Rozpoczęto modernizację kortów przy Szkole Podstawowej nr 3 w Staszowie.

W 2022 roku zainwestowaliśmy także w remont terenu przy Urzędzie Miasta i Gminy w Staszowie. Przed staszowskim magistratem pojawiła się nowa kostka brukowa, oświetlenie, nasadzenia oraz więcej miejsc parkingowych, dzięki czemu Urząd stał się bardziej dostępny dla mieszkańców. Te zmiany były częścią większego projektu - "Rewitalizacji centrum starego miasta Staszowa". Po wielu latach starań w 2022 roku ruszyła jedna z najbardziej wyczekiwanych inwestycji w gminie Staszów - rozpoczęto prace remontowe budynku Ratusza. Zakres prac jest naprawdę szeroki. W obiekcie zostaną wykonane roboty budowlane, które pozwolą na dostosowanie go do nowych funkcji. Serce Staszowa znów zabije mocno. W Ratuszu mamy nadzieję skupić życie kulturalne i artystyczne gminy. W budynku zostaną przygotowane sale przeznaczone na wystawy i wernisaże, pojawi się w nim kameralne kino studyjne i sala konferencyjna. Swoje siedziby będą w nim miały Muzeum Ziemi Staszowskiej oraz Centrum Informacji Turystycznej. W efekcie prac modernizacyjnych budynek zyska na wyglądzie i funkcjonalności. Nasz Ratusz stanie się bardziej przystępnym budynkiem, bez barier architektonicznych - pojawi się winda, a klatka schodowa zostanie przebudowana. Na wyglądzie zyska również elewacja budynku oraz teren wokół obiektu. To kolejna, po rewitalizacji Golejowa, ogromna, długo wyczekiwana inwestycja, którą wreszcie udaje nam się realizować.

Gmina Staszów dba o mieszkańców w każdym wieku. Szczególne miejsce w naszej Małej Ojczyźnie mają seniorzy, których samorząd stara się wspierać i aktywizować. Z myślą o nich i w odpowiedzi na ich potrzeby w Staszowie zaczął funkcjonować Klub

Seniora +. Nowe miejsce dla najstarszych mieszkańców gminy Staszów powstało w budynku przy ulicy Parkowej 10. Z myślą o młodych, będziemy budować w Staszowie mieszkania do wynajęcia za przystępną cenę z możliwością wykupu. Nieustannie wspieramy edukację i opiekę nad najmłodszymi mieszkańcami naszej gminy.

W omawianym roku powstały dokumenty, które będą określały kierunek gminy Staszów na kolejne lata. Przyjęto Studium uwarunkowań i kierunków zagospodarowania przestrzennego gminy Staszów - dokument planistyczny określający politykę przestrzenną gminy, który ma koordynować ustalenia miejscowych planów zagospodarowania przestrzennego. W roku sprawozdawczym opracowano także strategię dla Miejskiego Obszaru Funkcjonalnego Staszowa w ramach zawartego porozumienia międzygminnego z gminami Staszów, Rytwiany i Oleśnica. Powstał także Gminny Program Rewitalizacji. To podstawowy dokument umożliwiający prowadzenie działań rewitalizacyjnych na wyznaczonym obszarze. W roku sprawozdawczym pracowano także nad Gminną Ewidencją Zabytków i Programem ochrony zabytków gminy Staszów. Te wszystkie dokumenty i strategie, pokazują nie tylko stan faktyczny, ale i potencjał naszej gminy. Możemy śmiało stwierdzić, że za nami kolejny rok, który umocnił naszą pozycję w regionie.

Wciąż jednak podejmujemy kolejne wyzwania. W roku 2022 poczyniliśmy kolejne kroki w celu realizacji budowy portu multimodalnego w Grzybowie. Do gminy Staszów trafi 48 020 000,00 zł. Otrzymane przez gminę prawie 50 mln zostanie przeznaczone na pierwszy etap inwestycji, czyli na rozbudowę głównej infrastruktury - budowy bocznic szerokiego toru, które będą łączyć kolej istniejącą na terenie Grzybowia z terenami gminy. Wierzę w to, że uda nam się stworzyć na działkach w Grzybowie prężnie

działający port przeładunkowy, a ramach którego powstaną bocznice kolejowe szerokiego i normalnego toru, hale magazynowe. Ta inwestycja kryje w sobie ogromny potencjał rozwoju całego regionu. Ponieważ już nie raz udowodniliśmy, że potrafimy realizować najbardziej wymagające i wyczekiwane projekty, wierzę w to, że tym razem także nam się uda.

Pragnę podziękować wszystkim Mieszkańcom miasta i gminy Staszów za nieustającą pracę na rzecz gminy. Czy to poprzez zaangażowanie w lokalne projekty społeczne, działanie na rzecz ochrony środowiska, wspieranie lokalnych przedsiębiorstw czy poświęcenie czasu i energii na pomoc potrzebującym. Państwa wysiłki mają prawdziwe znaczenie i przyczyniają się do ulepszania naszego wspólnego miejsca na Ziemi. Gmina Staszów jest naprawdę wyjątkowa dzięki ludziom takim jak Państwo. Dziękuję za wsparcie, za to, że dzielicie się Państwo swoimi pomysłami i talentami. Dziękuję także Radnym Rady Miejskiej w Staszowie za bycie blisko mieszkańców i reprezentowanie ich interesów. Dziękuję także za udaną współpracę, wzajemny szacunek i zrozumienie. Wierzę, że razem możemy osiągnąć

więcej i stworzyć jeszcze lepszą przyszłość dla naszej gminy.

Na każdy sukces pracuje ciężko wiele osób. Uzyskane dofinansowania, zrealizowane projekty i dobre funkcjonowanie Urzędu Miasta i Gminy Staszów oraz jednostek i spółek gminy, nie byłyby możliwe bez dobrze pracującego zespołu. Pragnę podziękować wszystkim pracownikom UMiG w Staszowie, dyrektorom i wszystkim pracownikom jednostek gminy Staszów i spółek gminnych. Bez Państwa poświęcenia, zaangażowania, kompetencji i ciężkiej pracy, nasza gmina nie miałaby na koncie tylu sukcesów.

Raport o stanie miasta i gminy Staszów jest swojego rodzaju rozliczeniem wszelkich przedsięwzięć, kierunków, celów i efektów działań gminy Staszów. Choć mamy się czym pochwalić, mamy także świadomość, że wciąż jest wiele do zrobienia i sporo problemów do rozwiązania. Mamy dużo pomysłów, projektów i planów na przyszłość. Dziękuję, że możemy realizować je razem.

Zapraszam do dalszego czytania i życzę Państwu przyjemnej lektury!

Burmistrz  
Miasta i Gminy Staszów

dr Leszek Kopec

## 1. Zarządzanie gminą

### 1.1. Burmistrz, zastępca, sekretarz, skarbnik

Tabela 1. Władze miasta i gminy Staszów

	Burmistrz Miasta i Gminy Staszów	dr Leszek Kopeć
	Zastępca Burmistrza Miasta i Gminy Staszów	dr Ewa Kondek
	Sekretarz Gminy	Sławomir Mikula
	Skarbnik Gminy	Henryka Skowron

## 1.2. Rada Miejska (kadencja 2018-2023)



Fot 1. Posiedzenie Rady Miejskiej w Staszowie w sali konferencyjnej

### Skład Rady Miejskiej w Staszowie kadencji 2018-2023

- |  |                                  |
|--|----------------------------------|
| 1. Ireneusz Kwiecjasz<br>– Przewodniczący Rady Miejskiej     | 11. Rafał Grabka                 |
| 2. dr Beata Gajek–Dyl<br>– Wiceprzewodnicząca Rady Miejskiej | 12. Anna Karasińska              |
| 3. Tomasz Klimek<br>– Wiceprzewodniczący Rady Miejskiej      | 13. Piotr Kasperkiewicz          |
| 4. Stanisław Altenberg                                       | 14. Mariusz Łazarz               |
| 5. Kryspin Bednarczyk  | 15. Anna Majczak (do 28.03.2019) |
| 6. Mirosław Bernyś   | 16. Ewa Marek (do 9.01.2020)     |
| 7. Henryk Bryła (od 25.05.2020)                              | 17. Jacek Maruszewski            |
| 8. Zdzisław Brzyszc  | 18. Tomasz Otrębski              |
| 9. Wojciech Charyga  | 19. Jacek Piwowarski             |
| 10. Hubert Gawłowicz   | 20. Dominik Rożek                |
|  | 21. Artur Śliwa (od 14.05.2019)  |
|  | 22. Bonifacy Wojciechowski       |
|  | 23. Zbigniew Wojciechowski       |

W ramach Rady Miejskiej działa 8 stałych komisji i jedna komisja doraźna:

#### Komisje stałe w kadencji 2018-2023:

- |   |   |
|---|---|
| • Komisja Rewizyjna   | • Komisja Zdrowia, Rodziny i Spraw Społecznych        |
| • Komisja Skarg, Wniosków i Petycji                             | • Komisja Edukacji, Kultury i Sportu                  |
| • Komisja Budżetu, Finansów Publicznych                         | • Komisja Rozwoju Gospodarczego i Przedsiębiorczości  |
| • Komisja Gospodarki Komunalnej, Ochrony Środowiska i Rolnictwa | • Komisja Przestrzegania Prawa i Porządku Publicznego |

Doraźna Komisja Rady Miejskiej w Staszowie - Komisja Statutowa

## 1.3. Młodzieżowa Rada Miejska:

- |   |   |
|---|---|
| 1. Natalia Rybus - Przewodnicząca Młodzieżowej Rady Miejskiej       | 3. Karol Podkowa - Wiceprzewodniczący Młodzieżowej Rady Miejskiej |
| 2. Julia Olszewska - Wiceprzewodnicząca Młodzieżowej Rady Miejskiej | 4. Wiktoria Kwiatek   |

## **8 | RAPORT O STANIE MIASTA I GMINY STASZÓW 2022**

5. Mikołaj Monkowicz

14. Zofia Kobiątka

6. Julia Gąszczyk

15. Aleksandra Kosakowska

7. Julia Brzyszczyk

16. Magdalena Pietras

8. Natalia Zajdel

17. Hanna Raczyńska

9. Zuzanna Jarzyna

18. Jakub Skowron

10. Aleksandra Stawecka

19. Bartosz Janecki

11. Radek Maj

20. Marcel Koryciński

12. Jakub Wasilewski

21. Bartłomiej Matusz

13. Zuzanna Szlufik

Opiekun Młodzieżowej Rady Miejskiej:  
**Grażyna Kowalska**



*Fot. 2: Sesja młodzieżowej Rady Miejskiej w Staszowie*



#### 1.4. Jednostki pomocnicze

W gminie Staszów funkcjonuje 6 osiedli i 35 sołectw.

##### Osiedla i przewodniczący:

- Osiedle nr 1 "Północ" - Adam Koziński
- Osiedle nr 2 "Ogrody" - Marcin Myśliwiec
- Osiedle nr 3 "Stare Miasto" - Emilia Kaźmierczak
- Osiedle nr 4 "Staszówek" - Andrzej Pawlik
- Osiedle nr 5 "Wschód" - Leontyna Jakubik
- Osiedle nr 6 "Oględowska" - Zbigniew Snopkiewicz

##### Sołectwa i sołtysi:

Czajków Południowy - Leszek Gozdek

Czajków Północny - Maria Gil

Czernica - Robert Pawlik

Dobra - Anna Majczak

Gaj Koniełocki - Mirosław Łukawski

Grzybów - Alicja Sojda

Jasień - Zbigniew Rak

Kopanina - Zdzisław Bolon

Koniełoty - Robert Widanka

Kurozwęki - Anna Gozdek

Krzywołęcz - Henryk Strojny

Krzczonowice - Ryszard Gozdek

Lenartowice - Wanda Sikora

Łaziska - Grażyna Dyrduł

Łukawica - Tomasz Kos

Mostki - Wojciech Charyga

Niemścice - Barbara Suchorowska

Oględów - Artur Śliwa

Poddębowiec - Julian Prajs

Podmaleniec - Janusz Jędryka

Ponik - Waldemar Kruzel

Sielec - Dominik Wesołowski

Smerdyna - Barbara Szewczyk

Stefanówek - Jacek Maruszewski

Sztombergi - Janina Wrona

Wiązownica Duża - Mariusz Jońca

Wiązownica-Kolonia - Jacek Piwowarski

Wiązownica Mała - Edyta Jońca

Wiśniowa - Grażyna Syska

Wiśniowa Poduchowna - Aldona Janicka

Wola Osowa - Anetta Małas

Wola Wiśniowska - Tomasz Klimek

Wólka Żabna - Anna Bednarska

Zagrody - Grzegorz Wasilewski

Ziemblice - Stanisław Macias



Mapa 1. Podział gminy Staszów na sołectwa



Fot. 3. Staszów z lotu ptaka; Sławomir Rakowski

## 2. Demografia

Staszów jest gminą miejsko-wiejską, leżącą w powiecie staszowskim, o powierzchni 225,86 km<sup>2</sup>. W jej skład wchodzi 35 sołectw oraz miasto Staszów. Gmina Staszów sąsiaduje z 7 innymi gminami i stanowi ponad 24% powierzchni powiatu.

Według stanu bazy Rejestru Mieszkańców na dzień 31 grudnia 2022 r., gminę Staszów zamieszkiwało 25 041 mieszkańców. To o 295 osób zameldowanych mniej niż w zeszłym roku i o 720 osób mniej zameldowanych mieszkańców, niż dwa lata temu. Gęstość zaludnienia w 2022 roku w gminie wynosiła 110,85 osoby/km<sup>2</sup>, a w roku 2021 - 112,31 osoby na km<sup>2</sup>. W samym mieście Staszowie, według danych z bazy Rejestru Mieszkańców, na koniec 2022 roku zameldowanych było 14 101 osób. Na koniec roku 2021 miasto Staszów liczyło 14 388 mieszkańców, więc zaobserwowaliśmy spadek liczby ludności w mieście o 287 osoby.

Niewielki, lecz sukcesywny spadek liczby ludności następuje od roku 2010. Dla przykładu gminę Staszów w 2013 r. zamieszkiwało 26 436 osób, a na koniec 2017 roku liczba ta

zmniejszyła się do 25 897 osób. Gęstość zaludnienia w gminie wynosiła w 2013 roku 116 osób/km<sup>2</sup>, w roku poprzedzającym rok sprawozdawczy 112,31 osób/km<sup>2</sup>, a w 2022 - 110,85 osoby/km<sup>2</sup>.

Pomimo zauważalnego spadku liczby zameldowanych osób, liczba urodzeń mieszkańców zameldowanych w gminie Staszów wzrosła. W 2022 roku liczba urodzeń wyniosła 318. To aż o 156 urodzeń więcej niż w roku 2021. Urodzeń zarejestrowanych w USC w Staszowie w roku 2021 było 162. Wciąż jednak w naszej gminie więcej osób umiera niż się rodzi. W 2022 roku w gminie Staszów sporządzono 695 aktów zgonu.

W omawianym roku Urząd Stanu Cywilnego w Staszowie wydał 114 aktów małżeństwa, w tym 50 cywilnych. Sporządzono i wydano dokumenty do ślubu konkordatowego i cywilnego dla 135 par. W 2022 roku odbyły się „Złote Gody” – 50-lecie pożycia małżeńskiego dla 70 par małżeńskich. „Diamentowe Gody” – 60. rocznicę ślubu - obchodziło w naszej Gminie w 2022 roku 9 par.

### 2.1. Liczba mieszkańców

Opierając się na zestawieniu informacyjnym o osobach z bazy Rejestru Mieszkańców, biorąc pod uwagę stan na dzień 31.12.2021 r, w gminie Staszów zamieszkiwało 20 947 osób dorosłych i 4 094 osób po-

niżej 18 roku życia. Warto podkreślić, że dane na których bazowano tworząc poniższe zestawienia dotyczą osób zameldowanych, niekoniecznie zamieszkujących naszą gminę.

Tabela 1. Liczba mieszkańców w roku 2022 w przedziałach wiekowych

Wiek	Liczba mieszkańców	
	K	M
0 - 6	670	707
7 - 15	1075	1158
16 - 19	435	488
20 - 60/65	6746	7746
Pow. 60/ 65	3869	2147
Razem	<b>12795</b>	<b>12246</b>

Jak wynika z powyższych danych, we wszystkich grupach wiekowych, oprócz najstarszej, dominują mężczyźni. Kobiet jest więcej niż mężczyzn jedynie w grupie powyżej 60/65

roku życia. Jednak różnica ta jest na tyle duża, że przekłada się na ogólną populację i sprawia, że gminę Staszów w 2022 roku zamieszkiwało więcej kobiet niż mężczyzn.

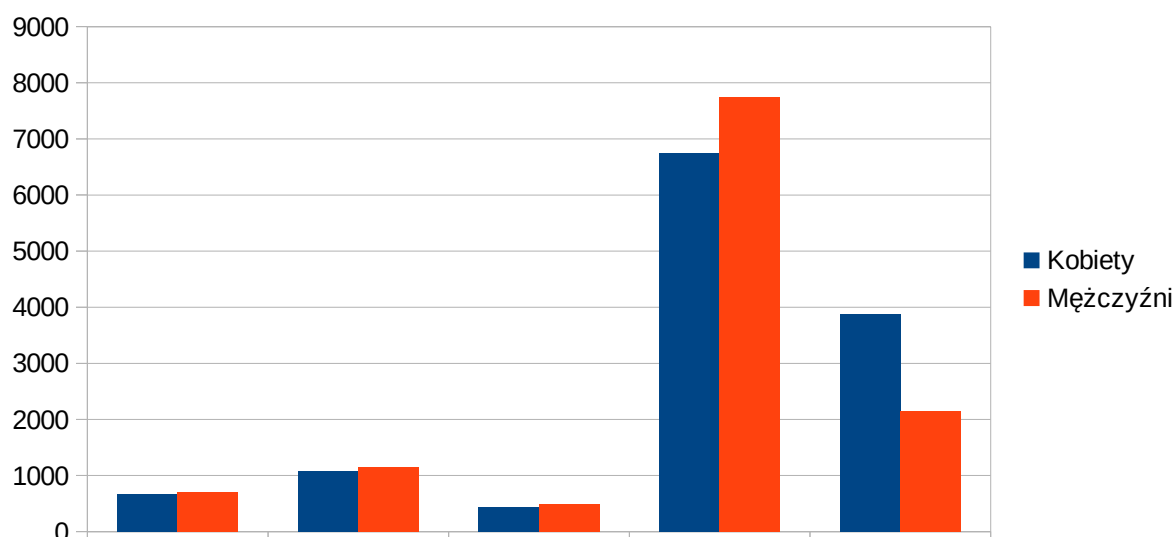

Wykres 1: Osoby zameldowane w gminie Staszów z podziałem na wiek i płeć, stan na 31.12.2022 r.

W gminie Staszów w 2022 roku, tak jak w roku ubiegłym, zdecydowaną większość stanowią osoby w wieku od 20 do 60 lat w przypadku kobiet i od 20 do 65 w przypadku mężczyzn. Są to osoby mogące pra-

cować, w wieku produkcyjnym. Kolejną pod względem liczebności jest grupa osób w wieku emerytalnym. Najmniej liczną grupę stanowią osoby w przedziale wiekowym od 16 do 19 lat.

### Liczba mieszkańców zameldowanych w Staszowie

Na terenie miasta Staszów w 2022 roku zameldowanych było 14 101 osób. To około 56% mieszkańców gminy Staszów. Reszta zameldowanych zamieszkuje tereny wiejskie naszej Gminy.

Najliczniej zamieszkiwaną ulicą była ul. Jana Pawła II, gdzie zameldowanie miało 1 483 osoby. Mieszkańcy przy tej ulicy stanowią 10,5% wszystkich zameldowanych w Sta-

szowie. Kolejnymi pod względem ilości zameldowanych osób ulicami były ul. Adama Mickiewicza (1 178 osób) oraz ul. Hugo Kołłątaja (1 135 osób). Przy tych najliczniej zaludnionych ulicach zamieszkuje łącznie 27% zameldowanych mieszkańców Staszowa.

Poniżej przedstawiono wykres obrazujący jak rozkłada się zameldowanie na poszczególnych ulicach Staszowa. Dla przejrzystości wy-

kresu pominięto ulice przy których zameldowane jest mniej niż 20 osób.

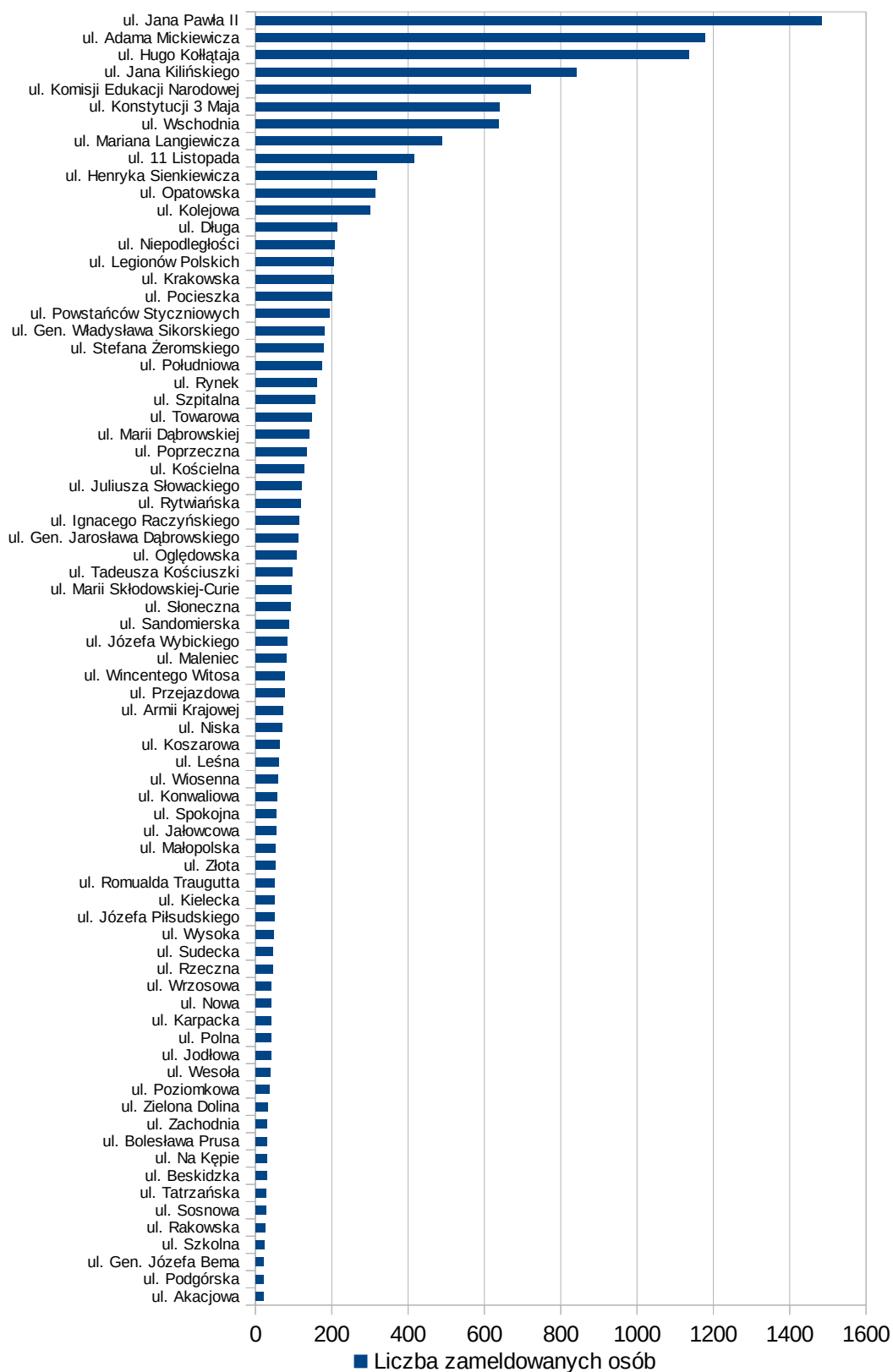

Wykres 2. Liczba mieszkańców zameldowanych na poszczególnych ulicach Staszowa (powyżej 20 zameldowanych osób)

## Liczba mieszkańców zameldowanych na terenach wiejskich gminy Staszów

Na terenach wiejskich, w sołectwach gminy Staszów, zamieszkuje około 44% ogółu mieszkańców gminy – 10 940 osób. Największa ilość osób zameldowanych jest w Wiązownicy Dużej, następnie kolejno w Smerdynie, Koniemłotach i w Kurozwałkach. Te miejscowości łącznie zamieszkuje 26% społeczności terenów wiejskich gminy Staszów.

W 2022 roku w poszczególnych sołectwach zameldowanych było: w Czajkowie Południowym - 312 osoby, w Czajkowie Północnym - 582 osób, w Czernicy – 206 osób. Dobrą zamieszkiwało - 281 osób, Gaj Koniemłocki - 77 osób, Grzybów - 206, a Jasień - 191. 681 osób zameldowanych było w Ko-

niemłotach, 106 w Kopaninie, 243 w Krzczonowicach, 156 w Krzywołęczy, a 644 w Kurozwałkach. W Lenartowicach zameldowanych było 56 osób, w Łaziskach 145, w Łukawicy 244, w Mostkach 291, w Niemścicach 238, a w Oględowie 486. 125 osoby były zameldowane w Poddębowcu, 514 w Podmaleniu, 138 zamieszkiwało Ponik, 423 Sielec, 730 Smerdynę, 152 Stefanówek, 321 Sztombergi, 738 Wiązownicę Dużą, 199 Wiązownicę Małą, 424 Wiązownicę-Kolonię. Natomiast 538 osób w 2022 roku było zameldowanych w Wiśniowej, 320 w Wiśniowej Poduchownej, 308 zamieszkiwało Wolę Osową, 421 Wolę Wiśniowską, 143 Wólkę Żabną, 134 Zagrody, a 120 Ziemblice.

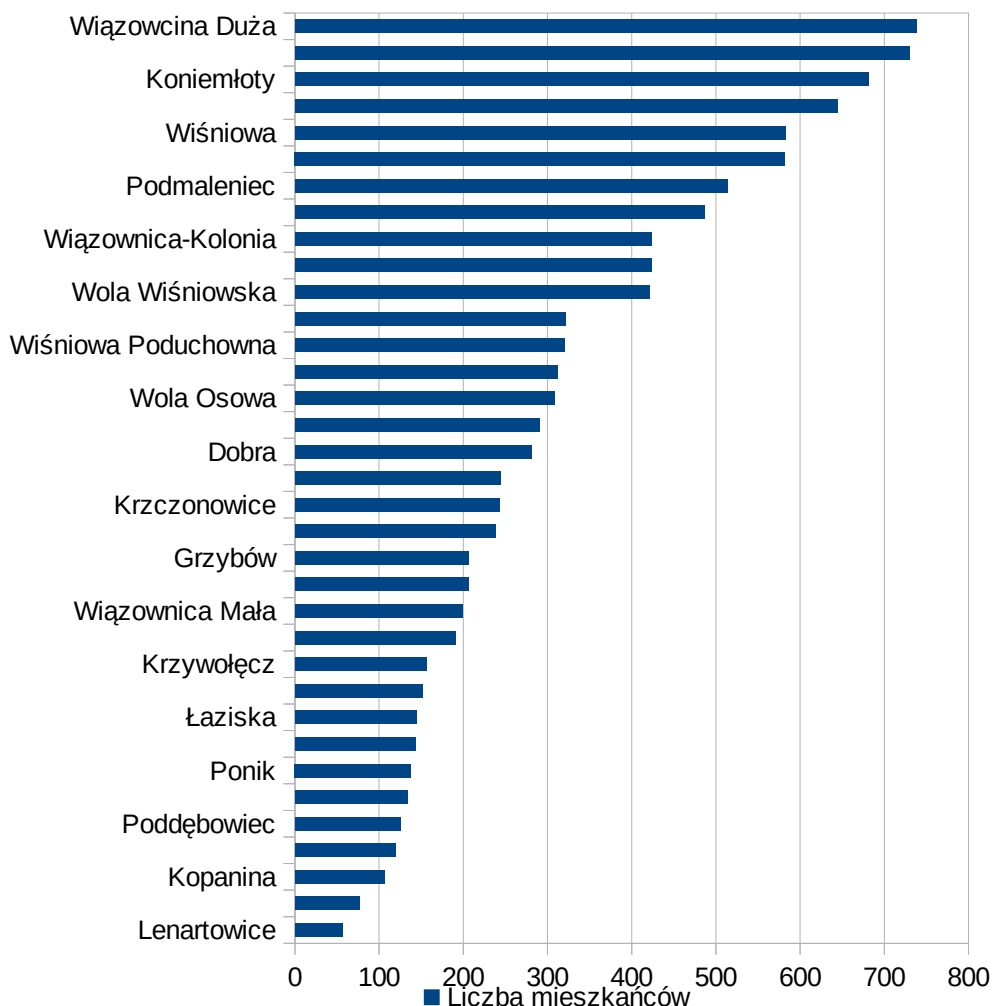

Wykres 3. Miejsowości terenów wiejskich gminy Staszów pod względem liczby zameldowanych mieszkańców w 2022 roku

### 3. Finanse

Budżet Miasta i Gminy Staszów został uchwalony Uchwałą Nr LX/505/2021 Rady Miejskiej w Staszowie z dnia 30 grudnia 2021 roku w sprawie uchwalenia budżetu Miasta i Gminy Staszów na 2022 rok. Przyjęty na sesji Rady Miejskiej budżet był zmieniany uchwałami Rady Miejskiej w Staszowie oraz Zarządzeniami Burmistrza Miasta i Gminy Staszów.

Dane finansowe przedstawione w rozdziale pochodzą z Informacji o przebiegu wykonania budżetu Miasta i Gminy Staszów za 2022 rok, która jest załącznikiem do niniejszego Raportu.

Budżet miasta i gminy Staszów na dzień 31.12.2022 roku prezentował się następująco:

**dochody budżetu ogółem 143 287 689,24 zł,**

w tym:

- dochody bieżące 132 463 596,03 zł,
- dochody majątkowe 10 824 093,21 zł,

**wydatki budżetu ogółem 176 219 612,54 zł,**

w tym:

- wydatki bieżące 139 457 990,33 zł,
- wydatki majątkowe 36 761 622,21 zł.

W porównaniu do budżetu początkowego dochody zwiększyły się o kwotę **25 882 958,50 zł.**

#### 3.1. Wykonanie budżetu miasta i gminy Staszów za rok 2022

Tabela 2. Wykonanie budżetu Miasta i Gminy Staszów za 2022 rok

Wyszczególnienie	Plan 2022	Wykonanie na 31.12.2022r	Wsk. Wykonania w %	Wykonanie 31.12.2021r	Wsk. Dynamiki w % 2022/21
<b>I. Dochody ogółem</b>	143 287 689,24	142 140 353,70	99,20	149 515 647,13	95,07
<b>I.A. Dochody bieżące z tego:</b>	132 463 596,03	130 699 332,15	98,67	126 431 564,03	103,38
dochody z tytułu udziału we wpływach z podatku dochodowego od osób fizycznych	23 236 791,57	23 236 791,57	100,00	23 656 718,00	98,22

**16 | RAPORT O STANIE MIASTA I GMINY STASZÓW 2022**

dochody z tytułu udziału we wpływach z podatku dochodowego od osób prawnych	974 058,00	974 057,75	100,00	750 145,61	129,85
z subwencji ogólnej	35 476 105,00	35 476 105,00	100,00	35 977 997,00	98,61
z tytułu dotacji i środków przeznaczonych na cele bieżące	44 846 161,88	43 598 941,62	97,22	40 048 170,24	108,87
pozostałe dochody bieżące, w tym:	27 930 479,58	27 413 436,21	98,15	25 998 533,18	105,44
z podatku od nieruchomości	11 958 173,00	11 551 035,74	96,60	11 181 559,28	103,30
<b>I.B. Dochody majątkowe, w tym:</b>	10 824 093,21	11 441 021,55	105,70	23 084 083,10	49,56
dochody ze sprzedaży majątku	4 159 630,00	4 898 947,16	117,77	2 928 323,50	167,30
z tytułu dotacji oraz środków przeznaczonych na inwestycje	6 550 463,21	6 457 510,94	98,58	20 068 242,32	32,18
<b>II. Wydatki ogółem</b>					
<b>II.A. Wydatki bieżące</b>	139 457 990,33	129 604 537,09	92,93	117 450 065,99	110,35
<b>II.B. Wydatki majątkowe</b>	36 761 622,21	22 718 328,29	61,80	19 906 271,35	114,13
<b>III. Wynik Budżetu (nadwyżka+/deficyt-) (I-II)</b>					
III.A. Różnica między dochodami bieżącymi a wydatkami bieżącymi (I.A. - II.A.)	-6 994 394,30	1 094 795,06	-15,65	8 981 498,04	12,19
<b>IV. Przychody ogółem</b>					
IV. A. Kredyty	12 700 000,00				
IV.B. Inne (nadwyżka, wolne środki)	23 731 923,30				
<b>V. Rozchody ogółem</b>					
V.A. Spłaty kredytów	3 500 000,00				
V.B. Inne	0,00	0,00	0,00	0,00	0,00
<b>VI. BILANS Budżetu III+IV-V 0,00</b>					
<b>VI. Prognoza długu, zadłużenie (stan na koniec 2022 roku)</b>	<b>48 750 000,00</b>				



**Realizacja dochodów budżetu**

Dochody budżetu miasta i gminy Staszów za rok 2022 zostały zrealizowane w kwocie **142 140 353,70 zł**, co stanowi 99,20% planu rocznego wynoszącego **143 287 689,24 zł**, w tym:

dochody bieżące zostały zrealizowane w kwocie **130 699 332,15 zł**, co stanowi 98,67% planu rocznego wynoszącego **132 463 596,03 zł**,

dochody majątkowe zostały zrealizowane w kwocie **11 441 021,55 zł**, co stanowi 105,70% planu rocznego wynoszącego **10 824 093,21 zł**.

Tabela 3. Plan i dochody wykonane Miasta i Gminy Staszów za 2022 rok według działów klasyfikacji

L.p	Nazwa działu	Plan Dochodów	Dochody wykonane na 31.12.2022r.	%
1.	Rolnictwo i łowiectwo	503 979,44	503 979,44	100,00
2.	Leśnictwo	6 080,00	6 080,37	100,01
3.	Wytwarzanie i zaopatrywanie w energię elektryczną, gaz i wodę	612 000,00	181 884,17	29,72
4.	Transport i łączność	4 826 345,04	4 598 414,25	95,28
5.	Gospodarka Mieszkaniowa	5 692 830,00	5 819 695,17	102,23
6.	Działalność usługowa	24 000,00	9 000,00	37,50
7.	Informatyka	763 920,00	763 920,00	100,00
8.	Administracja publiczna	1 252 856,53	1 416 151,58	113,03
9.	Urzędy naczelnych organów władzy państwowej, kontroli i ochrony prawa oraz sądownictwa	5 440,00	5 440,00	100,00
10.	Bezpieczeństwo publiczne i ochrona przeciwpożarowa	231 656,81	233 949,30	100,99
11.	Dochody od osób prawnych, od osób fizycznych i od innych jednostek nie posiadających osobowości prawnej oraz wydatki związane z ich poborem	40 902 793,88	40 561 680,08	99,17
12.	Różne rozliczenia	35 820 434,29	35 820 434,29	100,00
13.	Oświata wychowanie	1 843 584,65	1 929 177,12	104,64
14.	Ochrona zdrowia	3 290,00	3 220,00	97,87
15.	Pomoc społeczna	5 470 941,83	5 246 205,45	95,89
16.	Rodzina	13 694 505,30	13 694 505,30	100,00
17.	Edukacyjna opieka wychowawcza	101 055,00	97 137,70	96,12
18.	Wsparcie Rodziny	21 508 106,49	21 287 859,06	98,98
19.	Gospodarka komunalna i ochrona środowiska	8 723 523,10	8 753 770,54	100,35
20.	Kultura i ochrona dziedzictwa narodowego	553 957,89	553 957,89	100,00
21.	Kultura fizyczna i sport	746 388,99	653 891,99	87,61
Ogółem dochody		143 287 689,24	142 140 353,70	99,20

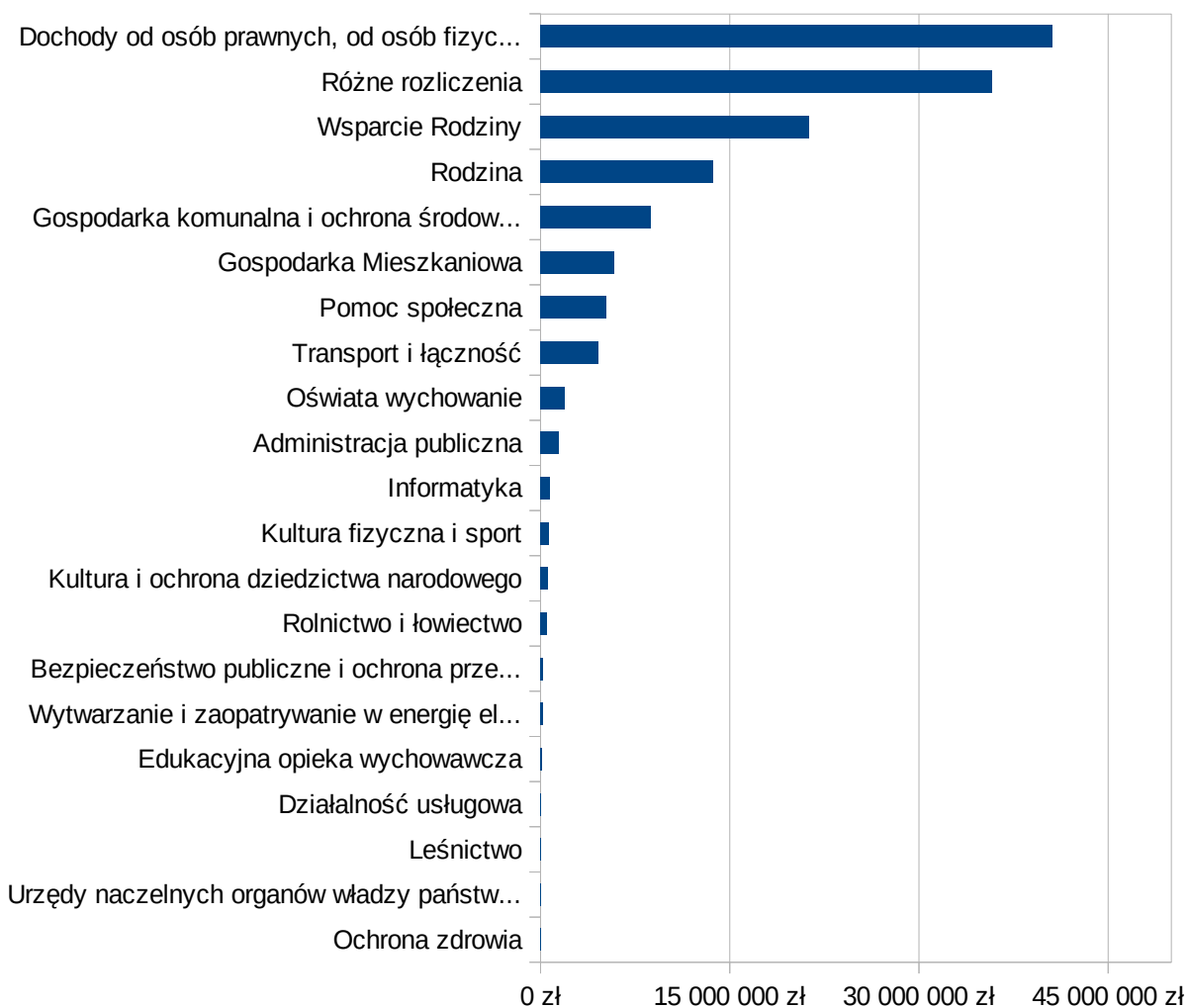

Wykres 4. Realizacja dochodów budżetu z podziałem na udział poszczególnych działów w ogólnych dochodach budżetu

### Wykonanie wydatków budżetu

W 2022 roku wydatki budżetu miasta i gminy Staszów zostały zrealizowane w wysokości **152 322 865,38 zł**, co stanowi 86,44 % planu rocznego, który wynosił **176 219 612,54 zł**.

Wydatki majątkowe zostały zrealizowane w kwocie **22 718 328,29 zł**, co stanowi 61,80 % planu rocznego wynoszącego **36 761 622,21 zł**.

Wydatki bieżące zostały zrealizowane w wysokości **129 604 537,09 zł**, co stanowi 92,93% planu wynoszącego **139 457 990,33 zł**.

Realizację wydatków w poszczególnych działach klasyfikacji przedstawia poniższa tabela:

Tabela 4. Plan i wykonanie wydatków Miasta i Gminy Staszów za 2022 rok według działów klasyfikacji

L.p	Nazwa działu klasyfikacji wydatków	Plan Wydatków	Wykonanie na 31.12.2022r.	%
1	Rolnictwo i łowiectwo	1 199 108,00	625 985,25	52,20
2	Leśnictwo	34 000,00	29 530,04	86,85
3	Wytwarzanie i zaopatrywanie w energię elektryczną, gaz i wodę	668 384,35	223 966,28	33,51
4	Transport i łączność	25 625 363,57	18 856 557,80	73,59
5	Turystyka	9 000,00	9 000,00	100,00
6	Gospodarka Mieszkaniowa	1 102 649,00	912 017,33	82,71

7	Działalność usługowa	107 780,00	88 556,94	82,16
8	Informatyka	1 004 032,00	205 510,26	20,47
9	Administracja publiczna	13 300 789,41	12 800 941,86	96,24
10	Urzędy naczelných organów władzy państwowej, kontroli i ochrony prawa oraz sądownictwa	5 440,00	5 440,00	100,00
11	Bezpieczeństwo publiczne i ochrona przeciwpożarowa	1 955 677,07	1 785 098,41	91,28
12	Obsługa długu publicznego	2 764 885,96	2 603 276,40	94,15
13	Oświata i wychowanie	47 182 438,72	46 287 496,57	98,10
14	Ochrona zdrowia	855 639,71	685 378,62	80,10
15	Pomoc społeczna	12 893 966,83	10 625 683,34	82,41
16	Rodzina	13 694 505,30	10 852 552,79	79,25
17	Edukacyjna opieka wychowawcza	219 942,37	214 598,65	97,57
18	Wsparcie Rodziny	23 633 390,48	23 238 371,82	98,33
19	Gospodarka komunalna i ochrona środowiska	22 930 370,97	15 386 155,59	67,10
20	Kultura i ochrona dziedzictwa narodowego	3 502 894,50	3 502 847,26	100,00
21	Kultura fizyczna i sport	3 529 354,30	3 383 900,17	95,88
Ogółem wydatki		176 219 612,54	152 322 865,38	86,44

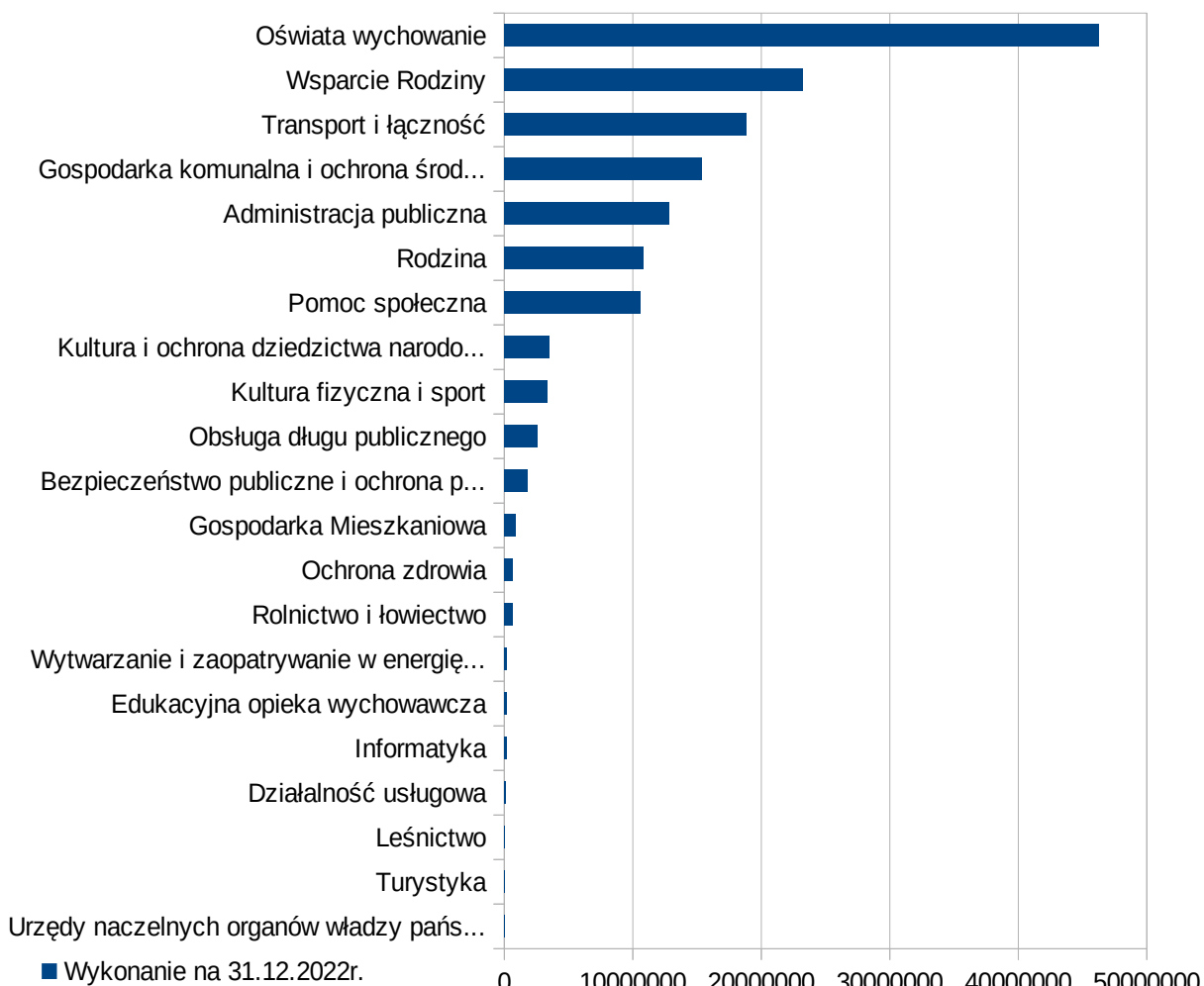

Wykres 5. Realizacja wydatków miasta i gminy Staszów z podziałem na udział poszczególnych działań w wydatkach ogólnych

Tabela 5: Nakłady finansowe poniesione na inwestycje w 2022 r. w działach

Lp.	Nazwa działu	Kwota w zł
1.	Dział 010 Rolnictwo i łowiectwo	46 740,00
2.	Dział 600 Transport i łączność	16 553 956,69
3.	Dział 700 Gospodarka mieszkaniowa	171 450,97
4.	Dział 750 Administracja publiczna	18 542,25
5.	Dział 754 Bezpieczeństwo publiczne i ochrona przeciwpożarowa	682 412,48
6.	Dział 801 Oświata i wychowanie	76 219,99
7.	Dział 852 Pomoc społeczna	191 252,19
8.	Dział 900 Gospodarka komunalna i ochrona środowiska	2 750 911,76
9.	Dział 921 Kultura i ochrona dziedzictwa narodowego	776 317,76
10.	Dział 926 Kultura fizyczna	1 450 524,20
<b>SUMA</b>		<b>22 718 328,29</b>

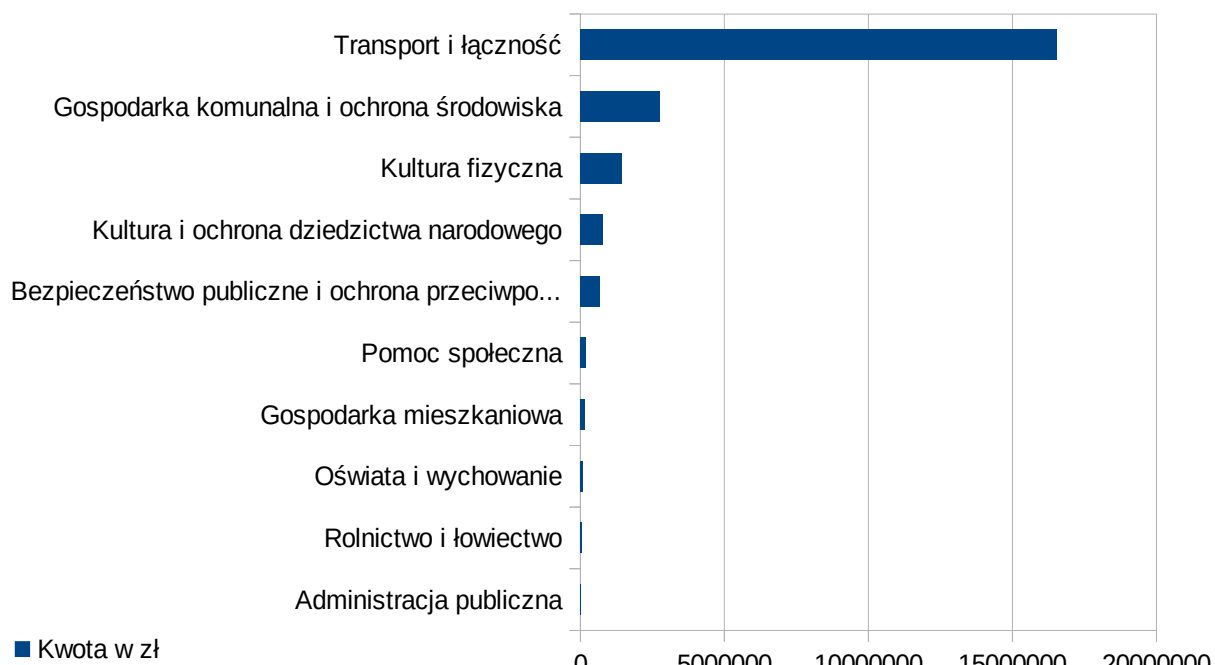

Wykres 6. Realizacja wydatków inwestycyjnych miasta i gminy Staszów z podziałem na udział poszczególnych działów w ogólnych wydatkach inwestycyjnych

### 3.2. Przychody i rozchody budżetu na dzień 31.12.2022 r.

#### Przychody

W 2022 roku przychody zostały zrealizowane w wysokości **36 717 276,80 zł**, w tym:

- z tytułu wolnych środków, o których mowa w art. 217 ust.2 pkt 6 ustawy o finansach publicznych w kwocie 8 441 343,30 zł,
- niewykorzystanych środków pieniężnych, o których mowa w art. 217 ust. 2 pkt 8 ustawy o finansach publicznych w kwocie 15 290 580,00 zł,
- spłaty udzielonych pożyczek w kwocie 285 353,50 zł,

- zaciągniętych kredytów w kwocie 12 700 000,00 zł.

#### Rozchody

- W 2022 roku rozchody zostały zrealizowane w wysokości **3 785 353,50 zł**, w tym:
- z tytułu spłaty zaciągniętych kredytów w kwocie **3 500 000,00 zł**,
- udzielonych pożyczek w kwocie **285 353,50 zł**,

### 3.3. Informacja o stanie zadłużenia gminy według stanu na 31.12.2022 r.

Gmina Staszów na dzień 30.06.2022 roku posiadała zadłużenie z tytułu kredytów ogółem w kwocie **58 48 750 000,00 zł**, w tym:

- Bank Spółdzielczy w Staszowie 14 450 000,00 zł
- Bank Ochrony Środowiska w Kielcach 14 800 000,00 zł

- Bank PKO BP 4 950 000,00 zł
- Bank Spółdzielczy w Opatowie 1 850 000,00 zł
- SGB Bank SA 7 700 000,00 zł
- Bank PKO BP – obligacje.

## 4. Promocja

Działania promocyjne gminy Staszów mają na celu głównie budować pozytywny wizerunek miasta i gminy Staszów oraz tworzyć markę „Staszów” z wykorzystaniem posiadanych zasobów i potencjału. Działania promocyjne mają ukazywać i podkreślać, że gmina Staszów jest miejscem przyjaznym i atrakcyjnym zarówno dla turystów, jak i inwestorów, a przede wszystkim dla swoich mieszkańców.

Jednostkami odpowiedzialnymi za prowadzenie polityki promocyjnej gminy Staszów jest Wydział Promocji i Informatyki Urzędu Miasta i Gminy w Staszowie. W ramach Wydziału funkcjonuje Centrum Informacji Turystycznej oraz prowadzona jest działalność w Pałacu Kołtająów w Wiśniowej. Za promowanie miasta i gminy odpowiadają także jednostki organizacyjne gminy Staszów, takie jak: Staszowski Ośrodek Kultury, Biblioteka Publiczna Miasta i Gminy w Staszowie, czy Ośrodek Sportu i Rekreacji w Staszowie.

### 4.1. Działalność w zakresie promocji

Działania promocyjne przebiegają wielotorowo i polegają na wielu skoordynowanych działaniach. Ważnym elementem budowania marki jest między innymi właściwa identyfikacja wizualna Staszowa. Polega ona między innymi na wykorzystaniu herbu miasta jako elementu, którym oznakowane są wszelkie inicjatywy i przedsięwzięcia odbywające się pod patronatem burmistrza Staszowa, między innymi na plakatach, banerach, czy rollupach promujących dane wydarzenia. Dzięki temu mieszkańcy łatwo i szybko zostają poinformowani o formach aktywności i współpracy Gminy. Co roku Gmina przeprowadza postępowanie o udzielenie zamówienia na dostarczenie znakowanych materiałów promocyjnych gminy Staszów, które przeznaczone są m. in. na nagrody w organizowanych w gminie konkursach, czy zawodach lub w celach promocyjnych wydawane na uroczystościach i wydarzeniach organizowanych przez Urząd Miasta i Gminy w Staszowie. W omawianym roku wydano także kalendarze promocyjne miasta i gminy Staszów na 2023 r., zawierające zdjęcia z terenu naszej gminy oraz zakupiono bombki

i kartki świąteczne promujące gminę Staszów.

Wychodząc naprzeciw oczekiwaniom mieszkańców gminy Staszów promocja miasta i gminy Staszów wykorzystuje najpopularniejsze kanały komunikacji. Głównym elementem w sferze przepływu informacji jest funkcjonowanie strony internetowej [www.staszow.pl](http://www.staszow.pl) oraz aktywne prowadzenie profilu społecznościowego Facebook. W roku 2022 przygotowano i opublikowano 688 różnych informacji na stronę [www.staszow.pl](http://www.staszow.pl), a profil Urzędu na portalu Facebook aktualizowano 475 razy. Pracownicy Wydziału Promocji i Informatyki na bieżąco aktualizują także zdjęcia w gablocie w Urzędzie Miasta i Gminy w Staszowie, „Kalendarz wydarzeń w mieście i gminie Staszów na 2022 r.” na stronie urzędowej oraz zakładkę „Staszów wspiera Ukrainę”.

Ważnym sposobem komunikacji Gminy z mieszkańcami jest aktualizowana na bieżąco aplikacja „Blisko” - w pełni darmowy system powiadamiania i ostrzegania, który

działa na naszych urządzeniach mobilnych. Dzięki niej mieszkańcy otrzymują informacje o aktualnych sprawach dotyczących gminy Staszów, zbliżających się wydarzeniach kulturalnych i sportowych oraz awariach i zagrożeniach. W aplikacji uruchomiona została komunikacja dwustronna - użytkownik może także bezpośrednio skontaktować się z Urzędem wysyłając wiadomość przez „Blisko”. W omawianym roku mieszkańcy skorzystali z tej możliwości sześć razy. Zgłoszenia od mieszkańców dotyczyły zazwyczaj dewastacji mienia na terenie gminy lub zaśmiecania. Wiadomości były natychmiast przekazywane odpowiednim wydziałom merytorycznym, dzięki czemu Gmina sprawie reagowała na potrzeby i uwagi mieszkańców. W kwietniu 2022 roku zakończono prace nad aplikacją turystyczną „Odkryj Staszów”, która stała się kolejnym kanałem komunikacji Gminy z mieszkańcami i turystami.

Gmina Staszów redaguje i wydaje w formie drukowanej pismo samorządowe „Monitor Staszowski”. W 2022 roku wydano drukiem cztery numery „Monitora” oraz rozesłano egzemplarze obowiązkowe do najważniejszych bibliotek w Polsce.

Przepływ informacji wspierany jest poprzez współpracę z przedstawicielami mediów lokalnych, regionalnych i ogólnopolskich. Efektem tej współpracy są liczne materiały prasowe, radiowe i telewizyjne dotyczące inicjatyw społecznych, wydarzeń, a także inwestycji z terenu gminy Staszów, które ukazują się w:

- tytułach prasowych: Echo Dnia, Tygodnik Nadwiślański, Gazeta Wyborcza;
- rozgłośniach radiowych: Radio Kielce, radio Leliwa, radio FaMa;
- stacjach telewizyjnych: Oddział Regionalny TVP 3 Kielce, TVP Info, Telewizji STV.PL;
- serwisach prasowych Polskiej Agencji Prasowej - redakcja Kielce.

Gmina Staszów korzysta także z płatnych usług lokalnych stacji telewizyjnych i radiowych. W omawianym roku na przykład zakupiono wykonanie dwóch reportaży

filmowych z wydarzeń odbywających się w mieście i gminie Staszów przez telewizję STV.info.

W 2022 roku aktualizowano:

- stronę internetową [www.staszow.pl](http://www.staszow.pl) - przygotowano i opublikowano: (688) różne informacje,
- aktualizowano profil Urzędu na portalu Facebook (475) postów,
- publikowano informacje w aplikacji mobilnej „Blisko” (226) postów,
- aktualizowano kalendarz wydarzeń w aplikacji mobilnej Odkryj Staszów (139 razy),
- opracowano listy okolicznościowe, przemówienia (401)
- przygotowano projekty graficzne (95).

W omawianym roku przygotowano Raport o stanie Miasta i Gminy Staszów za 2021 rok. Przeprowadzono także postępowanie o udzielenie zamówienia na „Wykonanie Gminnej Ewidencji Zabytków Gminy Staszów oraz Programu Opieki nad Zabytkami Gminy Staszów”. Opracowano wniosek zgłoszeniowy do XIV edycji konkursu „Świętokrzyska Victoria”, organizowanego przez Urząd Marszałkowski Województwa Świętokrzyskiego.

Wydarzeniem, które co roku cieszy się w naszej gminie ogromnym powodzeniem są „Dni Chleba – smaki naszych dziadków. Miejsko – Gminne Święto Plonów”. W roku 2022 oprócz standardowych działań promocyjnych dotyczących organizacji i promowania tego wydarzenia, wykonano spot filmowy.

Jeśli chodzi o dodatkowe działania w zakresie promocji zakupiono pamiątkowe, grawerowane statuetki z okazji Diamentowych Godów. Zorganizowano także podpisanie listu intencyjnego z samorządem Nowogrodu Siewierskiego (Ukraina).

W wydziale Promocji na bieżąco przygotowywane są projekty graficzne w formie plakatów (w 2022 roku było ich 25), życzeń graficznych (11) grafik na sjader (10), zaproszeń (14), prezentacji (6), dyplomów (4),

ulotek (1), czy innych (24) zarówno mulite-dialnych, jak i drukowanych projektów. Wydział obsługuje graficznie zarówno wydarzenia organizowane przez Urząd

Miasta i Gminy w w Staszowie, jak i podległe mu jednostki.

Pracownicy wydziału zaangażowani byli w organizację następujących wydarzeń:

Tabela 6. Organizacja wydarzeń promocyjnych

Wydarzenia kulturalne i społeczne	Wydarzenia patriotyczne
<ul style="list-style-type: none"> <li>• XXXIII Festiwal Kolęd i Pastoralek,</li> <li>• 30. Finał Wielkiej Orkiestry Świątecznej Pomocy,</li> <li>• Koncert z okazji Dnia Kobiet,</li> <li>• nadzwyczajna piesza pielgrzymka do Sulistawic o pokój w Ukrainie,</li> <li>• Staszowskie Dni dla Ziemi,</li> <li>• wieszanie budek lęgowych,</li> <li>• Staszowski Jarmark Wielkanocny,</li> <li>• 497. rocznica nadania praw miejskich dla Staszowa,</li> <li>• 17. rocznica śmierci patrona miasta, św. Jana Pawła II,</li> <li>• uroczystości przekazania samochodu ratowniczo-gaśniczego dla OSP Kurozwęki,</li> <li>• Dzień Godności Osoby z Niepełnosprawnością Intelktualną,</li> <li>• przekazanie wozu strażackiego OSP Kurozwęki,</li> <li>• Majówka Rodzinna w Wiśniowej,</li> <li>• Dzień Dziecka w Staszowie,</li> <li>• Piknik Rodzinny w Kurozwękach,</li> <li>• Jawor u Źródeł Kultury – koncert,</li> <li>• Dzień Zdrowego Ducha,</li> <li>• Złot Foodtrucków.</li> <li>• Bitwa Regionów,</li> <li>• koncert „Piękno wspólnego śpiewania”,</li> <li>• 202. pielgrzymka sulistawska,</li> <li>• Złote Gody w gminie Staszów,</li> <li>• piknik rodzinny w Niemścicach,</li> <li>• 60-lecie OSP Krzyczonowice,</li> <li>• powitanie samochodu OSP Smerdyna,</li> <li>• I Staszowski Przegląd Zespołów Ludowych – Świętokrzyską Nutą Pisane,</li> <li>• piknik rekreacyjno-sportowy „Aktywny Go-lejów”,</li> <li>• pielgrzymka zamojsko-lubaczowska na Jasną Górę,</li> <li>• obchody rocznicowe śmierci ks. R. Kotlarza,</li> <li>• „Dzień Chleba – smaki naszych dziadków. Miejsko – Gminne Święto Plonów”,</li> <li>• Piknik sołecki w Łukawicy,</li> <li>• V Staszowskie Spotkania z Kulturą Łowiecką,</li> <li>• Piknik Rodzinny w Woli Wiśniowskiej,</li> <li>• I Staszowski Plener Malarsko-Rzeźbiarski w Pałacu Kołtątajów w Wiśniowej oraz wernisaż podsumowujący wydarzenie,</li> <li>• Dzień Pracownika Socjalnego,</li> <li>• Dzień Patrona,</li> <li>• Jubileusz Diamentowych Godów w gminie Staszów,</li> <li>• plener malarski w Pałacu Kołtątajów w Wiśniowej</li> </ul>	<ul style="list-style-type: none"> <li>• 159. rocznica wybuchu powstania styczniowego - VII Marsz Szlakiem Powstania Styczniowego Wiązownica-Kolonia „Dzięki” – Rytwiany,</li> <li>• 80. rocznica przemianowania ZWZ w AK,</li> <li>• Narodowy Dzień Pamięci Żołnierzy Niezłomnych,</li> <li>• 80. rocznica bohaterskiej śmierci redaktorów „Odwetu”,</li> <li>• Dzień Pamięci Ofiar Zbrodni Katyńskiej,</li> <li>• obchody Święta Konstytucji 3 Maja,</li> <li>• happening „Wspomnienie sierpniowych dni 1944”,</li> <li>• piknik historyczny „Polaków drogi do Niepodległej”,</li> <li>• 102. rocznica Bitwy Warszawskiej oraz Święto Wojska Polskiego,</li> <li>• obchody 83. rocznicy wybuchu II wojny światowej,</li> <li>• obchody 79. rocznicy zbrodni w Sielcu,</li> <li>• 104. rocznica odzyskania przez Polskę niepodległości,</li> <li>• Zawody Wędkarskie o Puchar Burmistrza z okazji Dnia Niepodległości,</li> <li>• obchody 104. rocznicy odzyskania przez Polskę Niepodległości,</li> <li>• „Koncert ku Niepodległej”,</li> <li>• 80. rocznica „czarnej niedzieli”,</li> <li>• Niepodległościowy Marsz Nordic Walking,</li> <li>• 41. Rocznicą Stanu Wojennego.</li> </ul>



<ul style="list-style-type: none"> <li>• Mikołajkowy Maraton Muzyczny Jacka Krzysztofika w SOK,</li> <li>• 29. rocznica Staszowskiego Ośrodka Trzeźwości „STRUMYK”,</li> <li>• Barbórka w „Siarkopolu”,</li> <li>• Mikołajki w Wiśniowej,</li> <li>• Akcja Nasza Choinka - ubierania choinki przez dzieci i młodzież w Parku im. Adama Bienia,</li> <li>• uroczyste ubieranie choinki w Pałacu w Wiśniowej,</li> <li>• przekazanie Betlejemskiego Świątecznego Pokoju,</li> <li>• Koncert Noworoczny w Kurozwękach,</li> <li>• Świąteczna Paczka,</li> <li>• XXIV Regionalny Festiwal Kolęd i Pastorałek,</li> <li>• 31. Finał Wielkiej Orkiestry Świątecznej Pomocy,</li> <li>• jarmark bożonarodzeniowy połączony z ubieraniem choinki na Staszowskim Rynku.</li> </ul>	
<p><b>Wydarzenia sportowe</b></p>	<p><b>Akcje charytatywne</b></p>
<ul style="list-style-type: none"> <li>• mecz ligowy w piłce ręcznej Stal Mielec vs. Wisła Płock,</li> <li>• I Staszowski Maraton Pieszy,</li> <li>• Zawody wędkarskie z okazji Dnia Dziecka,</li> <li>• zawody sportowo-pożarnicze jednostek OSP z terenu miasta i gminy Staszów,</li> <li>• Wakacyjny Otwarty Turniej Piłki Nożnej Plażowej,</li> <li>• I Staszowski Maraton Pieszy „Po krainie bizonów”,</li> <li>• Rajd Rowerowy „Tour de Kologne”,</li> <li>• „Zawody Wędkarskie o Puchar Burmistrza z okazji Dnia Chleba”,</li> <li>• X Ogólnopolski Turniej Strzelecki Pracowników Oświaty w Staszowie,</li> <li>• Wojewódzkie Zawody Sportowo-Pożarnicze OSP i KDP w Staszowie,</li> <li>• Powiatowe Zawody Sportowo-Pożarnicze jednostek OSP w Staszowie.</li> <li>• Bieg Golejowskim Szlakiem,</li> <li>• X Ogólnopolski Turniej Strzelecki Pracowników Oświaty,</li> <li>• Hubertus w Stajni „Mam Pasję”,</li> <li>• Puchar Polski Juniorów i Juniorek w zapasach w stylu wolnym,</li> <li>• Spotkanie z Olimpijczykiem w Ośrodku Sportu i Rekreacji,</li> <li>• Świąteczne granie – Turniej o Puchar Burmistrza Miasta i Gminy Staszów Akademii Piłkarskiej Pogoń Staszów,</li> <li>• IV Turniej Barbórkowy w footsal,</li> <li>• VIII Marsz w Poszukiwaniu Świętego Mikołaja.</li> </ul>	<ul style="list-style-type: none"> <li>• Walentynkowa akcja charytatywna - „Sercem dla Karoliny Kotlarz”,</li> <li>• Akcja pomocy dla uchodźców z Ukrainy,</li> <li>• happening charytatywny dla Bartosza Jędrasika,</li> <li>• akcja charytatywna i koncert dla Michała Podymy,</li> <li>• akcja zbiórki krwi na Barbórkę,</li> <li>• Dni Honorowego Krwiodawstwa w Kielcach,</li> <li>• Barbórkowa Akcja Krwiodawstwa dla Ali,</li> <li>• zbiórki krwi Regionalnego Centrum Krwiodawstwa i Krwiolecznictwa.</li> </ul>
<p><b>Wydarzenia edukacyjne</b></p>	<p><b>Wydarzenia związane z promocją inwestycji</b></p>
<ul style="list-style-type: none"> <li>• Przedszkoliada,</li> <li>• Dzień Edukacji Narodowej,</li> <li>• organizacja spotkania laureatów Wojewódzkich Konkursów Przedmiotowych z Burmistrzem,</li> <li>• spotkania edukacyjne dzieci i młodzieży ze strażnikami Straży Miejskiej w Staszowie, w zakresie bezpieczeństwa.</li> </ul>	<ul style="list-style-type: none"> <li>• otwarcie Pałacu Kołłątajów w Wiśniowej po remoncie.</li> </ul>

## 4.2. Pałac Kołtątajów w Wiśniowej

14 sierpnia 2022 roku uroczyście otwarto dawną posiadłość Kołtątajów po pierwszym etapie renowacji. W wydarzeniu uczestniczyło około 500 osób. Po remoncie Pałac cieszy się dużym zainteresowaniem zarówno mieszkańców naszej gminy, jak i turystów. Stał się nie tylko ważnym obiektem turystycznym, ale także kulturalnym, dając Gminie paletę możliwości w kwestii organizacji różnego rodzaju wydarzeń społeczno-kulturalnych.

Pałac nie tylko wspaniale wygląda, ale wychodzi naprzeciw oczekiwaniom mieszkańców i turystów oferując szereg atrakcji i organizowanych wydarzeń. Pałac jest atrakcyjny i otwarty dla osób w każdym wieku. Urząd Miasta i Gminy w Staszowie, współpracując z Biblioteką Publiczną Miasta i Gminy Staszów - Filia w Wiśniowej i Staszowskim Ośrodkiem Kultury, organizuje dla uczniów szkół podstawowych, przedszkoli oraz świetlic ciekawe i zróżnicowane zajęcia.

W ramach projektu "Renowacja Pałacu w Wiśniowej - IV etap" odbywają się zajęcia wokół – teatralne (artystyczne upamiętnianie ważnych wydarzeń patriotycznych), warsztaty fotograficzne (dokumentowanie za pomocą fotografii wydarzeń kulturalnych organizowanych na terenie wsi), zajęcia literackie (wspólne czytanie utworów o historii i ludziach ziemi staszowskiej, spotkania z podróżnikami, osobami pochodzącymi i mieszkającymi w Staszowie, spotkania dla najmłodszych z wierszami i bajkami), zajęcia kreatywne (konstruowanie, projektowanie, majsterkowanie w różnych materiałach) i zajęcia kulinarne (uczestnictwo w warsztatach kulinarnych dla dzieci i młodzieży). W warsztatach uczestniczy młodzież i dzieci z terenu gminy Staszów, ale nie tylko. Za organizację i przeprowadzanie warsztatów, wycieczek grupowych oraz indywidualnych do Pałacu Kołtątajów w Wiśniowej i ich oprowadzanie po obiekcie odpowiadają pracownicy Wydziału Promocji i Informatyki.

Tabela 7. Wycieczki zorganizowane do Pałacu Kołtątajów w Wiśniowej

Data	Wycieczki z miejscowości	Ilość osób
04.09.2022	Wycieczka Busko - Zdrój	50
02.10.2022	Wycieczka Busko - Zdrój	50
05.10.2022	Zespół Szkół Im. Oddziału Partyzanckiego AK Jędrusie w Połańcu	46
16.10.2022	Wycieczka Busko - Zdrój	50
26.10.2022	Rajd szkolny z Zespołu Szkół im. S. Staszica w Staszowie z okazji 70-lecia szkoły	60
28.10.2022	Szkoła Podstawowa im. Kornela Makuszyńskiego w Niedźwiedziu	22
30.10.2022	Wycieczka Busko - Zdrój	50
20.11.2022	Wycieczka Busko - Zdrój	50
29.11.2022	Wycieczka szkolna – Publiczna Szkoła Podstawowa w Iwaniskach, klasa VII -VIII	42
11.12.2022	Wycieczka Busko - Zdrój	51

W dniach 03.10.2022 – 08.10.2022 w Wiśniowej miał miejsce Plener malarski, który był współorganizowany przez pracowników Wydziału Promocji. W plenerze udział wzięło

około 70 osób. 15 października miał natomiast miejsce wernisaż malarsko-rzeźbiarski, w którym udział wzięło 80 osób.

Tabela 8. Mikołajki zorganizowane w Pałacu Kołtątajów w Wiśniowej

Data	Miejscowość	Ilość osób
04.10.2022	Mikołajki KGW WISIENKI Wiśniowa Poduchowna	63
10.12.2022	Mikołajki PTTK	32

Pałac jest także odwiedzany przez indywidualnych turystów z całej Polski, jak i zza granicy naszego kraju. Od otwarcia Pałacu w 2022 roku odwiedziło go 546 osób.

Tabela 9. Turyści indywidualni odwiedzający Pałac Kołtątajów w Wiśniowej

Turyści Indywidualni	Ilość osób
sierpień	107
wrzesień	107
październik	107
listopad	117
grudzień	108

Bogata oferta warsztatowa przyciąga najmłodszych z placówek oświatowych gminy Staszów i nie tylko. W 2022 roku w warsztatach w Wiśniowej uczestniczyło 139 osób, wraz ze swoimi opiekunami.

Tabela 10. Warsztaty zorganizowane w 2022 roku w Pałacu Kołtątajów w Wiśniowej

Data	Miejscowość	Ilość osób
10.11.2022	Odbyły się warsztaty, klasa 1-3 Zespołu Placówek Oświatowych- Publicznej Szkoły Podstawowej i Przedszkola w Mostkach,	36
17.11.2022	Warsztaty, grupa pięciolatek z Przedszkola nr 3 im. Papież Jana Pawła II w Staszowie,	25
22.11.2022	Warsztaty, grupa pięciolatek z Przedszkola w Mostkach,	14
07.12.2022	Warsztaty - Szkoła nr 3 w Staszowie klasa 5,	22
12.12.2022	Warsztaty dekorowania bombek bożonarodzeniowych dla uczniów klasy VI - VIII z Zespołu Placówek Oświatowych – Publicznej Szkoły Podstawowej w Mostkach,	24
14.12.2022	Warsztaty dekorowania choinki bożonarodzeniowej przez uczniów klasy IV ze Szkoły Podstawowej w Czajkowie.	18

### 4.3. Centrum Informacji Turystycznej

Pracownicy Wydziału Promocji i Informatyki odpowiadają za prowadzenie Centrum Informacji Turystycznej, które zajmuje się działaniami doradczymi dla turystów, aktywną promocją miasta oraz współpracą z organizacjami i podmiotami turystycznymi. Pracownicy informują o walorach i atrakcjach turystycznych miejscowości oraz regionu, a także o świadczonych usługach turystycznych. W związku z rozpoczętą przez gminę Staszów realizacją projektu „Rewitalizacja centrum starego miasta Staszowa”, siedziba Centrum Informacji Turystycznej w Staszowie została czasowo przeniesiona z Ratusza w Rynku do budynku Biblioteki Publicznej Miasta i Gminy Staszów przy ul. Szkolnej 14. Centrum Informacji Turystycznej w Staszowie otwarte jest pięć dni w tygodniu od poniedziałku do piątku w godzinach od 7:00 do 15:00.

#### Działalność Centrum Informacji Turystycznej w roku 2022

Centrum Informacji Turystycznej w Staszowie prowadzi bezpłatne poradnictwo turystyczne w językach polskim i angielskim dotyczące atrakcji turystycznych i wypoczynkowych miasta i gminy Staszów, powiatu, województwa. Informuje o aktualnych wydarzeniach kulturalno-artystycznych oraz sportowych. Turyści mogą uzyskać informacje osobiście, telefonicznie lub za pomocą poczty elektronicznej. Centrum udziela również informacji dotyczących infrastruktury turystycznej, bazy noclegowej i gastronomicznej, a nawet służy pomocą w wyszukaniu połączeń komunikacyjnych. Swoją działalnością promuje lokalne i regionalne produkty turystyczne. W staszowskim Centrum zapewniony jest dostęp do bezpłat-

nego internetu wraz z samodzielnym stanowiskiem komputerowym, z którego mogą korzystać zainteresowani. Centrum zapewnia także dostęp do materiałów drukowanych oraz informacji turystycznej non-stop poprzez kanały takie jak strona www, Facebook UMiG, infokioski, czy aplikację. Centrum Informacji Turystycznej w Staszowie wykorzystuje szereg nowoczesnych rozwiązań:

- a) infokiosk – interaktywny punkt informacji znajdujący się w Centrum,
- b) bezpłatna aplikacja mobilna „Odkryj Staszów”, która oferuje wygodne w użyciu dla każdego mapy oraz opisy miejsc i zabytków w języku polskim, angielskim i niemieckim. Działa również na zasadzie audiobooków,
- c) dwa nowoczesne zewnętrzne infokioski z dostępem do informacji non stop, z których jeden ulokowany jest w samym centrum miasta przy staszowskim Ratuszu, a drugi w należącej do gminy Staszów atrakcyjnej turystycznie miejscowości Kurozwęki.

Przez cały rok 2022 Centrum Informacji Turystycznej zanotowało prawie 3 100 odwiedzin siedziby Centrum i zapytań turystów. Osoby kontaktujące się z CIT zapytywały zazwyczaj o atrakcje turystyczne regionu, bazę gastronomiczną i noclegową. Wśród zainteresowanych znaleźli się także turyści zagraniczni. Znaczną część statystyki odwiedzających stanowią osoby zainteresowane udzieleniem pomocy pokrzywdzonym wojną na Ukrainie lub sami uchodźcy, którzy zgłaszali się po pomoc, w czasie kiedy CIT prowadziło „Punkt pomocy Ukrainie”.

Działalność CIT w 2022 roku:

- współpraca przy filmie promocyjnym - LGD „Białe Ługi” (CIT ujęty),
- przygotowanie informacji na stronę internetową (dot. Certyfikacji CIT, Pałacu Kotłatajów),
- współpraca z ROT Województwa Świętokrzyskiego przy tworzeniu „rolki” promującej miasto i gminę Staszów (profil ROT na Facebooku),

- udział w szkoleniu „Oferta produktów turystycznych opartych na dziedzictwie historycznym i naturalnym gór Gór Świętokrzyskich” – szkolenie dla informatorów turystycznych – 3.11.2022 r. , organizatorzy: ROT Województwa Świętokrzyskiego z POT,
- współpraca z POT i ROT Województwa Świętokrzyskiego (Forum IT; odp. na ankiety; materiały do zamieszczenia na oficjalnym profilu turystycznym Świętokrzyskie na Facebooku, informacje dot. CIT),
- przygotowanie treści informacyjnych do folderu ROT Największe Atrakcje Turystyczne,
- udział w Walnym Zgromadzeniu Forum Informacji Turystycznej w Sandomierzu 29-30.11.2022 r. Uczestnicy Forum wymieniali doświadczenia oraz poszerzali wiedzę na temat atrakcji i markowych produktów turystycznych województwa świętokrzyskiego.
- pozyskiwanie wydawnictw na potrzeby promocji gminy, regionu, województwa,
- współpraca z Regionalną Organizacją Turystyczną Województwa Świętokrzyskiego. Pozyskiwanie wydawnictw tj. folderów, przewodników, map, ulotek, albumów, materiałów promocyjnych etc.
- stoisko promocyjne CIT - Jawor u źródeł kultury – Bitwa Regionów – 05 czerwca 2022 r.,
- szkolenie CMS Staszów – aplikacja „Odkryj Staszów” – 02.03.2022 r.
- gminny punkt konsultacyjny LSR (Lokalna Strategia Rozwoju na lata 2021-2027).

Centrum Informacji Turystycznej w Staszowie współpracuje z:

- Regionalną Organizacją Turystyczną Województwa Świętokrzyskiego,

- jednostkami Informacji Turystycznej w regionie i województwie,
- Muzeum Ziemi Staszowskiej,
- Staszowskim Ośrodkiem Kultury,
- Biblioteką Publiczną Miasta i Gminy Staszów,
- organizacjami pozarządowymi m. in. Lokalną Grupą Działania „Białe Ługi”, Staszowskim Towarzystwem Kulturalnym, Lokalną Organizacją Turystyczną „Czym Chata Bogata”, jak również Kołem Grodzkim PTTK w Staszowie.
- pomoc w przygotowywaniu organizowanych przez gminę Staszów transportów z darami na Ukrainę,
- współpraca, w ramach prowadzonych zbiorów środków pomocy, z jednostkami organizacyjnymi gminy Staszów m. in. z Centrum Integracji Społecznej w Staszowie, Ośrodkiem Pomocy Społecznej w Staszowie, placówkami edukacyjnymi oraz organizacjami pozarządowymi.

Staszów solidarny z Ukrainą – pomoc uchodźcom z Ukrainy

Mieszkańcy Staszowa bardzo zaangażowali się w pomoc osobom dotkniętym wojną na Ukrainie. Centrum Informacji Turystycznej prowadziło punkt zbiórki najpotrzebniejszych środków pomocy dla mieszkańców Ukrainy dotkniętych wojną. Centrum odpowiadało za:

- udzielanie wszelkich informacji związanych z akcją pomocy organizowaną i koordynowaną przez gminę Staszów,

Pod koniec lutego, w marcu i kwietniu, kiedy w Centrum Informacji Turystycznej znajdował się „Punkt pomocy Ukrainie”, CIT odwiedzone około 1 900 razy. Do CIT mającego ówczasie swoją siedzibę w staszowskim Ratuszu przychodziły osoby zarówno chcące wspomóc osoby pokrzywdzone wojną na Ukrainie, jak i sami obywatele Ukrainy, którzy pomocy potrzebowali. Pracownicy CIT oprócz przyjmowania i dysponowania darami dla uchodźców, zajmowali się także informowaniem odwiedzających o naszej gminie, bazie gastronomicznej i noclegowej jaką posiadamy i wydawali materiały promocyjne. 28 kwietnia 2022 r. „Punkt pomocy Ukrainie” został przeniesiony do Centrum Integracji Społecznej w Staszowie.

## 5. Nagrody i wyróżnienia

Działalność burmistrza miasta i gminy Staszów oraz całego samorządu lokalnego jest często nagradzana na forum wojewódzkim i ogólnokrajowym. Osiągnięcia i ciężka praca

są doceniane przez różne kapituły konkursowe, stowarzyszenia, organizacje i instytucje.

### 5.1. Burmistrz samorządowcem roku według tygodnika „Wprost”

Za swoją działalność i istotny wkład w rozwój regionu w 2022 roku burmistrz miasta i gminy Staszów dr Leszek Kopec otrzymał nagrodę Orła Wprost w kategorii **samorządowiec roku**. Nagrody wręczano na uroczystej gali, która odbyła się w Kielcach 27 lutego 2023 r. Podczas uroczystości podsumowano to, co wydarzyło się w województwie świętokrzyskim w 2022 roku.

Orły Wprost to prestiżowa nagroda przyznawana we współpracy z Ministerstwem Fun-

duszy i Polityki Regionalnej. W trakcie uroczystej **Gali Orły Wprost** wyróżniono najlepszych samorządowców, sportowców, osoby ze świata nauki, a także przedsiębiorstwa przyczyniające się do rozwoju województwa świętokrzyskiego. W 2022 roku statuetkami i wyróżnieniami uhonorowano prawie trzydzieści osób i instytucji. Burmistrz Leszek Kopec został nagrodzony za szczególny wkład w rozwój gospodarczy regionu, służbę lokalnej społeczności oraz efektywne wykorzystywanie środków unijnych.

### 5.2. Medal jubileuszowy od Polskiego Związku Działkowców

30 kwietnia 2022 roku, podczas Walnego Zebrania ROD im. J. Kilińskiego w Staszowie, burmistrz miasta i gminy Staszów, Leszek Kopec otrzymał **Medal Jubileuszowy Bene Meritus za zasługi dla Polskiego Związku Działkowców**. Pamiątkowy medal i dyplom

wręczył prezes Okręgowego Zarządu Świętokrzyskiego Polskiego Związku Działkowców, Edward Galus. Uroczystość odbyła się w Domu Działkowca przy ul. Piłsudskiego w Staszowie.

## 6. Oświata i wychowanie

Edukacja młodych pokoleń Staszowian jest jednym z priorytetów gminy Staszów. Samorząd, z myślą o podopiecznych placówek gminy Staszów, od wielu lat kładzie duży nacisk zarówno na poziom nauczania, jak i na warunki do nauki oraz odpowiednie zaplecze dydaktyczne w jednostkach.

Miasto i Gmina Staszów ma obowiązek:

- zapewnić właściwe warunki działania szkół, w tym bezpieczne i higieniczne warunki nauki, wychowania i opieki;
- wykonywać remonty oraz zadania inwestycyjne;
- zapewnić obsługę administracyjną, finansową i organizacyjną;
- wyposażyć w pomoce dydaktyczne i sprzęt niezbędny do pełnej realizacji programów nauczania, wychowania i innych zadań statutowych szkół.

Obowiązki te wynikają wprost z:

- Ustawy z dnia 8 marca 1990 r. o samorządzie gminnym (j. t. Dz. U. z 2016 r. poz. 446),
- Ustawy z dnia 7 września 1991 r. o systemie oświaty (j. t. Dz. U. z 2015 r. poz. 2156 z późn. zm.),
- Ustawy z dnia 26 stycznia 1982 r. - Karta Nauczyciela (j. t. Dz. U. z 2016 r. poz. 1379 z późn. zm.) oraz przepisów wykonawczych do ww. ustaw.

W ramach placówek oświatowych w 2022 roku w gminie Staszów funkcjonowało 9

szkół podstawowych, 6 przedszkoli w zespołach placówek oświatowych, 2 przedszkola funkcjonujące samodzielnie, 1 przedszkole prowadzone przez osobę fizyczną oraz 2 oddziały przedszkolne w szkole podstawowej.

Wykaz placówek oświatowych funkcjonujących na terenie miasta i gminy Staszów:

1. Zespół Placówek Oświatowych - Publiczna Szkoła Podstawowa nr 1 im. Tadeusza Kościuszki i Przedszkole nr 4 im. Tadeusza Kościuszki w Staszowie,
2. Publiczna Szkoła Podstawowa nr 2 im. Ignacego Jana Paderewskiego w Staszowie,
3. Publiczna Szkoła Podstawowa nr 3 im. Hieronima Łaskiego w Staszowie,
4. Zespół Placówek Oświatowych - Publiczna Szkoła Podstawowa i Przedszkole w Mostkach,
5. Zespół Placówek Oświatowych - Publiczna Szkoła Podstawowa i Przedszkole w Wiązownicy Dużej,
6. Zespół Placówek Oświatowych - Publiczna Szkoła Podstawowa im. Stefana Żeromskiego i Przedszkole w Kurozwałkach,
7. Zespół Placówek Oświatowych - Publiczna Szkoła Podstawowa im. Tadeusza Kościuszki i Przedszkole w Konieńtłotach,
8. Zespół Placówek Oświatowych - Publiczna Szkoła Podstawowa im. Oddziału Partyzanckiego AK „Jędrusie” i Przedszkole w Smerdynie,

9. Publiczna Szkoła Podstawowa im. Papieża Jana Pawła II w Czajkowie,
10. Przedszkole nr 3 im. Papieża Jana Pawła II w Staszowie,
11. Przedszkole nr 8 im. Jana Christiana Andersena z Oddziałami Integrycyjnymi w Staszowie.

Placówki przekazane przez gminę Staszów w drodze umowy do prowadzenia przez osobę fizyczną:

1. Przedszkole w Wiśniowej,

2. Publiczna Szkoła Podstawowa im. Hugona Kołłątaja w Wiśniowej - obecnie nie prowadzi działalności oświatowej.

Placówki niepubliczne wpisane do ewidencji niepublicznych szkół i placówek prowadzonej przez gminę Staszów:

1. Niepubliczne Przedszkole Specjalne „Promyk Słońca” w Staszowie,
2. Niepubliczny Specjalny Punkt Przeszkolny Stowarzyszenia Pomocy Niepełnosprawnym „My i Świat”.

### 6.1. Zatrudnienie nauczycieli

W placówkach przedszkolnych i szkolnych gminy Staszów w roku 2022 było przyznanych 324,05 etatów, z czego aż 241,99 etatów to nauczyciele dyplomowani, co stanowi prawie 75% zatrudnionych nauczycieli. Najwięcej nauczycieli zatrudnia ZPO – PSP

nr 1 i Przedszkole nr 4 w Staszowie oraz PSP nr 2 w Staszowie. W placówkach oświatowych w gminie Staszów na stanowiskach administracyjnych i obsługi w 2022 roku było zatrudnionych 162 osoby.

Tabela 11. Liczba etatów nauczycieli w poszczególnych placówkach. Dane wg stanu na dzień 30.09.2022 r.

Placówka oświatowa	Nauczyciele wg stopnia awansu zawodowego w etatach				Liczba pracowników administracji i obsługi w etatach
	początkujący	mianowany	dyplomowany	liczba etatów nauczycieli ogółem	
Zespół Placówek Oświatowych - Publiczna Szkoła Podstawowa nr 1 im. Tadeusza Kościuszki i Przedszkole nr 4 im. Tadeusza Kościuszki w Staszowie	5,14	4,00	54,33	63,47	29,00
Publiczna Szkoła Podstawowa nr 2 im. Ignacego Jana Paderewskiego w Staszowie	5,83	1,00	56,22	63,05	25,03
Publiczna Szkoła Podstawowa nr 3 im. Hieronima Łaskiego w Staszowie	9,08	2,22	31,28	42,58	8,00
Zespół Placówek Oświatowych - Publiczna Szkoła Podstawowa i Przedszkole w Mostkach	6,00	3,07	10,66	19,73	8,5
Zespół Placówek Oświatowych - Publiczna Szkoła Podstawowa i Przedszkole w Wiązownicy Dużej	2,95	0	13,62	16,57	8,75



Zespół Placówek Oświatowych - Publiczna Szkoła Podstawowa im. Stefana Żeromskiego i Przedszkole w Kurozwękach	5,09	00,00	13,47	18,56	9,50
Zespół Placówek Oświatowych - Publiczna Szkoła Podstawowa im. Tadeusza Kościuszki i Przedszkole w Koniemłotach	5,14	1,80	12,75	19,69	7,00
Zespół Placówek Oświatowych - Publiczna Szkoła Podstawowa im. Oddziału Partyzanckiego AK „Jędrusie” i Przedszkole w Smerdynie	3,50	8,00	6,88	18,38	7,5
Publiczna Szkoła Podstawowa im. Papieża Jana Pawła II w Czajkowie	0,41	1,97	21,32	23,70	14,00
Przedszkole nr 3 im. Papieża Jana Pawła II w Staszowie	2,86	2,00	9,27	14,13	15,75
Przedszkole nr 8 im. Jana Christiana Andersena z Oddziałami Integracyjnymi w Staszowie	8,00	3,00	12,19	23,19	13,50
Ogółem	55,00	27,06	241,99	324,05	147,53

## 6.2. Opieka nad dziećmi do lat 3

Gmina Staszów wychodzi naprzeciw oczekiwaniom mieszkańców i nieustannie dba o poziom opieki nad najmłodszymi mieszkańcami naszej gminy. Łączna dostępna liczba miejsc w placówkach opieki nad dziećmi do lat 3 w gminie Staszów wynosi 111 miejsc. Według stanu na 31.12.2022 r. opieką dzieci poniżej trzeciego roku życia na terenie naszej gminy objętych jest łącznie 104 dzieci.

W ramach opieki nad dziećmi do lat 3 gmina Staszów w 2022 roku prowadziła nw. instytucje:

1. Żłobek w Staszowie, ul. Kilińskiego 20, 28-200 Staszów
  - o - liczba miejsc - 58
  - o liczba dzieci zapisanych (wg stanu na 31.12.2022 r.) - 51
2. Klub Dziecięcy „Wesoły Pajacyk” w Staszowie, ul. Jana Pawła II 17 a, 28-200 Staszów
  - o liczba miejsc: 30 (placówka nie prowadzi naboru dzieci)
3. Żłobek „Świat Dziecka” w Staszowie, ul. Jana Pawła II 17 a, 28-200 Staszów
  - o liczba miejsc - 26;
  - o liczba dzieci zapisanych (wg stanu na 31.12.2022 r.) - 26
4. Klub Dziecięcy „Świat Dziecka” w Staszowie, ul. Jana Pawła II 17 a, 28-200 Staszów;
  - o liczba miejsc – 27
  - o liczba dzieci zapisanych (wg stanu na 31.12.2022 r.) - 27

## 6.3. Przedszkola

Na terenie gminy Staszów do przedszkoli uczęszcza łącznie 856 podopiecznych - o 38 przedszkolaków więcej w stosunku do ubiegłego roku. Spośród placówek publicznych

najwięcej przedszkolaków uczęszcza do Przedszkola nr 3 im. Papieża Jana Pawła II w Staszowie (193 dzieci), a najmniej liczna grupa przedszkolna znajduje się w przed-

**34 | RAPORT O STANIE MIASTA I GMINY STASZÓW 2022**

szkolu prowadzonym przez osobę fizyczną przedszkolną niepubliczną jest objętych 29 w Wiśniowej (16 podopiecznych). Opieką dzieci z terenu naszej gminy.

*Tabela 12. Liczba podopiecznych i oddziałów w przedszkolach na terenie gminy Staszów*

Lp.	Nazwa placówki	Liczba dzieci		Liczba oddziałów
		Stan na 30.09.2022 r	Stan na 31.12.2022 r	
1.	Przedszkole nr 4 im. Tadeusza Kościuszki w Staszowie	184	185	9
2.	Przedszkole w Mostkach	42	42	2
3.	Przedszkole w Wiązownicy Dużej	42	42	2
4.	Przedszkole w Kurozwękach	50	49	2
5.	Przedszkole w Koniemłotach	41	43	2
6.	Przedszkole w Smerdynie	39	22	2
7.	Oddziały przedszkolne w Publicznej Szkole Podstawowej im. Papieża Jana Pawła II w Czajkowie	49	48	2
8.	Przedszkole nr 3 im. Papieża Jana Pawła II w Staszowie	193	193	8
9.	Przedszkole nr 8 im. Jana Christiana Andersena z Oddziałami Integracyjnymi w Staszowie	173	172	8
	RAZEM	813	796	37
Placówki niepubliczne prowadzone przez stowarzyszenia				
10.	Przedszkole w Wiśniowej – prowadzone przez osobę fizyczną	14	16	2
11.	Niepubliczne Przedszkole Specjalne „Promyk Słońca” w Staszowie	22	22	4
12.	Niepubliczny Specjalny Punkt Przedszkolny Stowarzyszenia Pomocy Niepełnosprawnym „My i Świat”	7	8	1
	<b>OGÓŁEM</b>	<b>856</b>	<b>842</b>	<b>44</b>

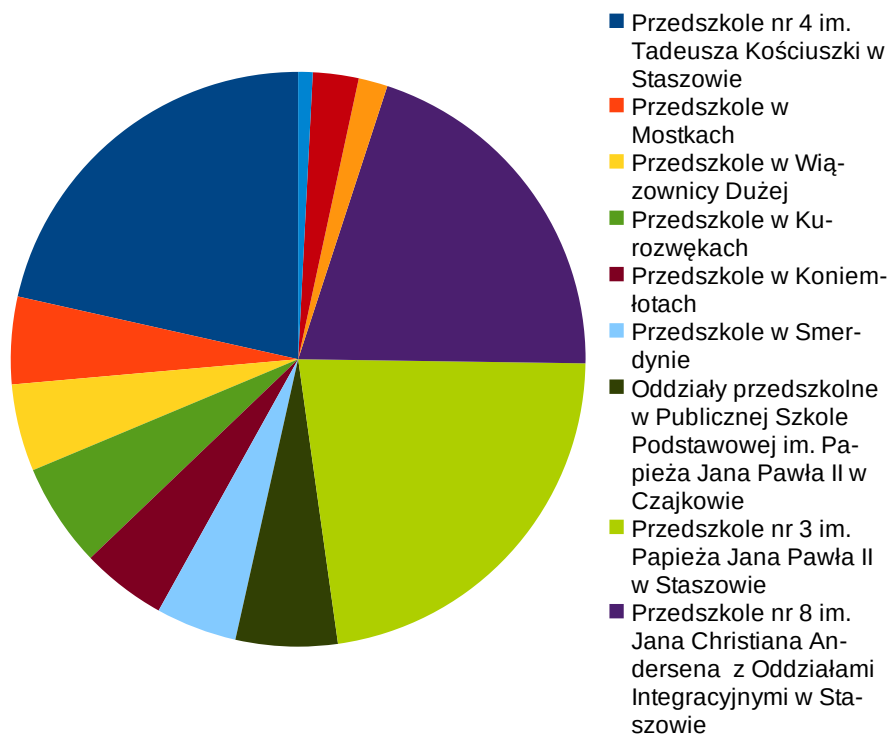

Wykres 7: Wykaz przedszkoli z terenu gminy Staszów wraz z oddziałami pod względem liczby podopiecznych

#### 6.4. Szkoły podstawowe

W szkołach podstawowych na terenie gminy Staszów obowiązek szkolny realizuje 1 842 uczniów. Najwięcej uczniów uczęszcza do Publicznej Szkoły Podstawowej nr 2 im. Ignacego Jana Paderewskiego w Staszowie – 578 uczniów. Drugą pod względem liczebności uczniów jest Publiczna Szkoła Podstawowa nr 1 im. Tadeusza

Kościuszki w Staszowie – tutaj naukę podejmuje 348 uczniów. Trzecią z kolei jest Publiczna Szkoła Podstawowa nr 3 im. Hieronima Łaskiego w Staszowie, gdzie uczy się 308 dzieci. 67% wszystkich uczniów stanowią uczniowie uczęszczający do szkół na terenie miasta – do szkół podstawowych numer 1, 2 i 3 w Staszowie.

Tabela 13. Liczba uczniów we wszystkich placówkach z podziałem na szkoły. Stan na 30.09.2022 r.

Lp.	Placówka	Liczba uczniów ogółem		Liczba oddziałów	Liczba uczniów w poszczególnych oddziałach (stan na 30.09)							
		Stan na 30.09	Stan na 31.12		Klasa							
					I	II	III	IV	V	VI	VII	VIII
1.	PSP nr 1 w Staszowie	348	345	18	43	38	43	49	43	52	21	59
2.	PSP nr 2 w Staszowie	578	577	26	72	75	63	71	79	80	49	89
3.	PSP nr 3 w Staszowie	308	305	16	38	40	36	39	40	35	16	64
4.	PSP w Czajkowie	152	151	8	24	19	9	22	19	19	22	18
5.	PSP w Kurozwękach	104	103	8	15	9	12	18	10	19	7	14
6.	PSP w Mostkach	104	101	8	10	11	16	12	18	8	8	21
7.	PSP w Koniemłotach	91	91	8	20	7	12	13	5	11	8	15
8.	PSP w Smerdynie	80	80	8	11	9	13	8	7	12	7	13
9.	PSP w Wiązownicy Dużej	77	78	8	12	13	9	4	11	13	4	11
<b>Ogółem:</b>		<b>1842</b>	<b>1831</b>	<b>108</b>	<b>245</b>	<b>221</b>	<b>212</b>	<b>236</b>	<b>232</b>	<b>249</b>	<b>142</b>	<b>304</b>

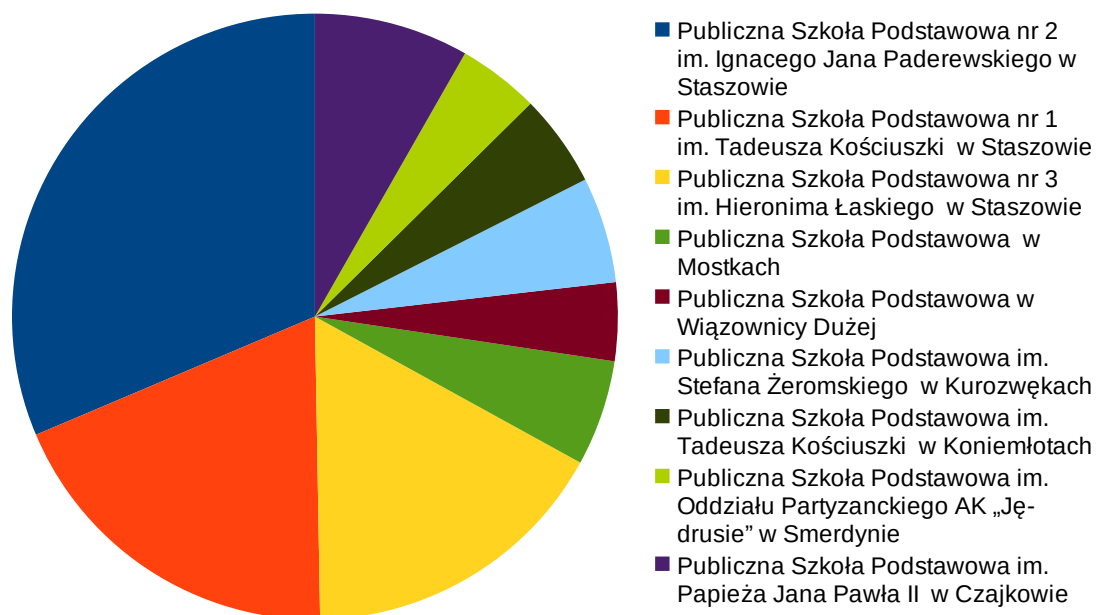

Wykres 8. Publiczne Szkoły Podstawowe według liczby uczniów w 2022 roku

### 6.5. Dowozy do szkół

Spełniając obowiązki określone w art. 32 ust. 5 oraz art. 39 ust. 3 ustawy prawo oświatowe w roku 2022 zawarta była umowa z wykonawcą wyłonionym w przetargu nieograniczonym na dowóz i odwóz dzieci i uczniów do placówek oświatowych na terenie gminy

Staszów, na kwotę brutto ogółem 769 888,00 zł. Umowa została realizowana w formie zakupu biletów miesięcznych. W ramach zawartej umowy do szkół i przedszkoli w 2022 roku (wg stanu na 31.12.2022 r.) dowożono łącznie ok. 780 dzieci i uczniów.

Tabela 14. Dowozy uczniów do placówek oświatowych

Nazwa placówki oświatowej	Liczba dzieci
ZPO – Publiczna Szkoła Podstawowa nr 1 i Przedszkole nr 4 w Staszowie	173
Publiczna Szkoła Podstawowa nr 2 w Staszowie	126
ZPO Publiczna Szkoła Podstawowa i Przedszkole w Mostkach	63
Publiczna Szkoła Podstawowa w Czajkowie	163
ZPO Publiczna Szkoła Podstawowa i Przedszkole w Koniemłotach	80
ZPO Publiczna Szkoła Podstawowa i Przedszkole w Kurozwękach	76
ZPO Publiczna Szkoła Podstawowa i Przedszkole w Smerdynie	71
ZPO Publiczna Szkoła Podstawowa i Przedszkole w Wiązownicy Dużej	27
Przedszkole nr 3 w Staszowie	1
<b>Razem</b>	<b>780</b>

### Dowozy do szkół dzieci niepełnosprawnych:

Spełniając obowiązki określone w art. 32 ust. 6 oraz art. 39 ust. 4 ustawy prawo oświatowe w roku 2022 zawarte były 3 umowy z wykonawcami wyłonionymi w przetargu nieograniczonym na dowóz dzieci i uczniów niepełnosprawnych z terenu gminy Staszów

do placówek oświatowych, na kwotę brutto ogółem 317 552,60 zł. W ramach zawartych umów do placówek oświatowych w 2022 roku (wg stanu na 31.12.2022 r.) dowożono łącznie 41 dzieci i uczniów niepełnosprawnych, w tym:

Tabela 15. Dowozy uczniów z niepełnosprawnościami do placówek oświatowych

Nazwa placówki oświatowej	Liczba dzieci
ZPO – Publiczna Szkoła Podstawowa nr 1 i Przedszkole nr 4 w Staszowie	1
Publiczna Szkoła Podstawowa nr 3 w Staszowie	6
Publiczna Szkoła Podstawowa nr 2 w Staszowie	1
Przedszkole nr 8 w Staszowie	2
Ośrodek Rewalidacyjno – Edukacyjno – Wychowawczy w Staszowie	8
Ośrodek Rewalidacyjno – Edukacyjno – Wychowawczy w Kurozwękach	11
Środowiskowy Dom Samopomocy w Staszowie	1
Szkoła Podstawowa Specjalna w Klimontowie	3
Powiatowy Zespół Placówek Szkolno-Wychowawczych w Mielcu	8
<b>Razem</b>	<b>41</b>

Ponadto do placówek oświatowych, autobusem stanowiącym własność gminy Staszów dowozono w 2022 r. ok. 28 dzieci i uczniów niepełnosprawnych (wg stanu na 31.12.2022 r.)

Tabela 16. Dowozy autobusem gminnym uczniów z niepełnosprawnościami

Nazwa placówki oświatowej	Liczba dzieci
Ośrodek Rewalidacyjno - Edukacyjno - Wychowawczy w Staszowie	7
Ośrodek Rewalidacyjno - Edukacyjno - Wychowawczy w Kurozwękach	13
Środowiskowy Dom Samopomocy w Staszowie	3
Niepubliczny Specjalny Punkt Przedszkolny Stowarzyszenia Pomocy Niepełnosprawnym „MY I ŚWIAT” w Staszowie	3
Przedszkole nr 8 w Staszowie	2
<b>Razem</b>	<b>28</b>

Łącznie gmina Staszów realizowała dowóz ok. 69 dzieci i uczniów niepełnosprawnych do placówek oświatowych (wg stanu na 31.12.2022 r.).

## 6.6. Programy realizowane w placówkach oświatowych podlegających gminie

Placówki oświatowe naszej gminy realizują różne programy o charakterze edukacyjnym, ekologicznym, społecznym, promujące zdrowy styl życia i profilaktyczne. Mają na celu rozwijanie zainteresowań uczniów, poszerzanie ich wiedzy i umiejętności, a także wzrost kompetencji kadry pedagogicznej.

Tabela 17: Programy realizowane w placówkach oświatowych podlegających Gminie

Lp.	Nazwa programu	Opis programu
<b>PROGRAMY EKOLOGICZNE</b>		
1.	Program „Kubusiowi Przyjaciele Natury”	uczniowie zdobywali wiedzę jak dbać o naturę i żyć ekologicznie
2.	Czyste powietrze wokół nas	program stanowił pierwsze ogniwo w cyklu programów antytytoniowych o charakterze profilaktycznym, ale przede wszystkim ma na celu wykształcenie u dzieci świadomej postawy ochrony własnego zdrowia w sytuacjach, gdy są skazane na bezpośredni kontakt z palącymi. Udział w programie wzięły 5-6 latki
3.	„Zbieraj wygrywaj”	zbiórka baterii
4.	„Gramy w zielone”	program ekologiczny

5.	„Skąd się biorą produkty ekologiczne”	ogólnopolski program edukacyjny dla przedszkoli skierowany do dzieci w wieku 5-6 lat. Celem programu jest zwiększanie świadomości i wiedzy na temat rolnictwa ekologicznego oraz budowanie właściwych nawyków żywieniowych od najmłodszych lat. Główne założenie programu to: <ul style="list-style-type: none"> <li>• zrozumienie czym jest rolnictwo i produkty ekologiczne,</li> <li>• kształtowanie umiejętności wyboru produktów ekologicznych,</li> <li>• propagowanie zdrowego stylu życia,</li> <li>• zwiększanie wiedzy i świadomości przedszkolaków o nawykach higieniczno-zdrowotnych.</li> </ul> Uczestnicy programu zrealizowali zajęcia edukacyjne, podczas których uczyli się skąd się biorą produkty ekologiczne, dlaczego warto je wybierać, jakie są zalecenia zdrowego stylu życia oraz jak przestrzegać zasad higieny. Program jest skierowany także do rodziców i opiekunów dzieci
<b>PROGRAMY SPOŁECZNE</b>		
6.	Kampania społeczna „#świętokrzyskieNIEhejtuje”	realizowano szereg działań, m.in. konkurs plastyczny, przygotowanie spotu, spotkanie z policjantem
7.	„Lekcja pomagania”	program Polskiej Akcji Humanitarnej
8.	„Wymiana pocztówkowa”	program mający na celu wymianę wiadomości między rówieśnikami z całej Polski.
<b>PROGRAMY EDUKACYJNE I WSPIERAJĄCE ROZWÓJ</b>		
9.	CodeWeek”	inicjatywa promująca programowanie i umiejętności cyfrowe wśród uczniów,
10.	„Wychowanie przez Czytanie”	ogólnopolski program skierowany jest do uczniów klas V–VIII szkół podstawowych. Jego celem jest wspieranie rozwoju moralnego młodzieży oraz promocja czytelnictwa i wartościowej literatury.
11.	„Przyjaciel Lasu”	program edukacyjny w terenie dla dzieci w wieku wczesnoszkolnym realizowany w Publicznej Szkole Podstawowej nr 2 im. Ignacego Jana Paderewskiego w Staszowie, opracowany przez nauczyciela szkoły”
12.	Międzynarodowy Program Powszechnej Dwujęzyczności „Dwujęzyczne dzieci”	program Powszechnej Dwujęzyczności znany w Polsce jako „Dwujęzyczne Dzieci” współpracuje z wydawnictwem Yellow House English w zakresie przygotowania materiałów dydaktycznych. Yellow House English specjalizuje się w nauce języka angielskiego dzieci w wieku od urodzenia do 10 roku życia. Autorką, kompozytorką i metodykiem jest Claire Selby, która stworzyła na potrzeby Programu Uniwersalny Kurs dla Żłobków i Przedszkoli
13.	Program „W świątecznej krainie dwujęzycznego przedszkolaka”,	świąteczny projekt edukacyjny skierowany do przedszkoli w całej Polsce Fundacji Dwujęzyczny Przedszkolak, który łączy zabawy o tematyce bożonarodzeniowej z nauczaniem języka angielskiego
14.	Program „Dzieci eksperymentują. Nauka poprzez zabawę. Laboratorium Pana Korka”	warsztaty edukacyjne
15.	„Szkola do hymnu”	ogólnopolska akcja Ministerstwa Edukacji i Nauki
16.	„BohaterON”	ogólnopolska kampania mająca na celu upamiętnienie i uhonorowanie uczestników Powstania Warszawskiego oraz promocję historii Polski XX wieku. Jest realizowana od 2016 roku przez trzy wrocławskie organizacje: Fundację Rosa, Fundację Sensoria i Fundację Pokolenia Kolumbów, których działaniom przyświeca hasło: Pamięć – Edukacja – Pomoc.

17.	„Szkola Pamięta”	akcja Ministerstwa Edukacji i Nauki Już po raz czwarty zapraszamy wszystkich uczniów i nauczycieli do udziału w akcji Ministerstwa Edukacji i Nauki „Szkola pamięta”. Podobnie jak w ubiegłych latach zachęcamy szkoły do upamiętnienia ważnych rocznic, wydarzeń i postaci historycznych oraz dzielenia się w mediach społecznościowych informacjami o zrealizowanych przedsięwzięciach z oznaczeniem #SzkolaPamięta.
18.	„Mały miś w świecie wielkiej literatury”	Celem głównym projektu jest rozwijanie czytelnictwa we współpracy ze żłobkami, przedszkolami, szkołami podstawowymi, szkołami specjalnymi, szkolnymi świetlicami, bibliotekami szkolnymi i publicznymi w całej Polsce i za granicą.
19.	„Czytające Przedszkolaki”	w ramach kampanii Cała Polska czyta Dzieciom
20.	Uczymy dzieci programować	inicjatywa skierowana do szeroko rozumianej edukacji. Chcemy pokazać, że nauka kodowania jest bardzo ważna dla wszechstronnego rozwoju dziecka, a przy tym nie musi być ani trudna, ani nieciekawa. Cele ogólne: <ul style="list-style-type: none"> <li>Świadome, merytoryczne i metodyczne wprowadzanie elementów kodowania i robotyki do zajęć dydaktycznych na różnych etapach edukacji (edukacja przedszkolna, edukacja wczesnoszkolna)</li> <li>Nauka przez zabawę</li> </ul> Cele operacyjne: <ul style="list-style-type: none"> <li>Kształtowanie miękkich kompetencji: rozwijanie logicznego algorytmicznego myślenia, zadaniowego podejścia do stawianych problemów, kreatywności</li> <li>Kształtowanie umiejętności pracy w zespołach, szukania kompromisów, optymalnych rozwiązań</li> <li>Wychowanie do wrażliwości na prawdę i dobro</li> <li>Rozwijanie postawy odpowiedzialności za środowisko naturalne</li> </ul>
21.	Akademia Bezpiecznego Puchatka	Akademia Bezpiecznego Puchatka to ogólnopolski program edukacyjny skierowany do uczniów klas I szkół podstawowych, obejmujący tematykę związaną z bezpieczeństwem dzieci w czterech sferach: na drodze, w domu, w szkole oraz w Internecie.
22.	Gramy w szachy	Program rozwijający kompetencje logicznego myślenia i gry w szachy
23.	„Drogowe ABC”	Celem inicjatywy, skierowanej do dzieci w wieku 3-6 lat, jest budowanie właściwych postaw z zakresu bezpieczeństwa w ruchu drogowym.
24.	„Bądź bezpieczny na drodze”,	Program mający promować bezpieczeństwo na drogach
25.	organizatorem jest NASK - PIB, realizowany w ramach programu Ogólnopolska Sieć Edukacyjna projekt edukacyjny, polegający na dzieleniu się wiedzą. Organizatorzy dzielą się z uczestnikami materiałami o szeroko rozumianym bezpieczeństwie cyfrowym, eksperci dzielą się wiedzą w tym zakresie, raportami z badań, informacjami o wartościowych wydarzeniach, które pomagają budować kompetencje. Z kolei zadaniem uczestników jest podzielenie się zdobytą wiedzą z innymi: uczniami, rodzicami, pedagogami, lokalną społecznością.	
26.	„Międzynarodowa mobilność kadry edukacji szkolnej” Projekt „Przyjazna edukacja krokiem do przyszłości”	miał na celu podniesienie kompetencji metodycznych nauczycieli dotyczących pracy z dziećmi, w tym pracy z dziećmi o specjalnych potrzebach edukacyjnych i poszerzenie kompetencji językowych w zakresie znajomości języka angielskiego
27.	„Program profilaktyki logopedycznej”	zespół działań prewencyjnych, wykorzystujących strategię wczesnego wykrywania zaburzeń rozwoju języka i komunikacji oraz podjęcia działań interwencyjnych w przypadku wykrycia nieprawidłowości, a także zapobiegania ich skutkom.
28.	„Motyle książkowe”	Program promujący czytelnictwo

29.	„Edukacja w terenie”,	Program edukacyjny
<b>PROGRAMY PROMUJĄCE ZDROWY STYL ŻYCIA I PROFILAKTYCZNE</b>		
30.	SKS dla uczniów	Partner Wojewódzki Szkolny Związek Sportowy w Kielcach. Celem programu SKS jest organizacja i prowadzenie systematycznych zajęć sportowo-rekreacyjnych dla dzieci i młodzieży z danej szkoły przez nauczyciela wychowania fizycznego. Zajęcia prowadzone są dla II grup po 16 uczestników.
31.	„Apteczka Pierwszej Pomocy Emocjonalnej”	program oferowany przez Centrum Pozytywnej Edukacji, rekomendowany przez m. in. Ośrodek Rozwoju Edukacji w Warszawie, Instytut Psychiatrii i Neurologii
32.	„Profilaktyczne badania słuchu i mowy wśród dzieci klas pierwszych szkół podstawowych w województwie świętokrzyskim”	Projekt Unijnym, celem głównym projektu jest wzrost dostępu do usług zdrowotnych wczesnego wykrywania wad słuchu i mowy oraz działań edukacyjnych w zakresie higieny narządu słuchu i mowy uczniów klas pierwszych szkół podstawowych w województwie świętokrzyskim oraz wzrost wiedzy z zakresu profilaktyki wad słuchu i mowy wśród spośród kadry medycznej, nauczycieli, rodziców/opiekunów dzieci z klas pierwszych dzięki przeprowadzeniu działań edukacyjnych oraz badań profilaktycznych.
33.	Program „Profilaktyka jamy ustnej”	realizowany przez firmę Corten Medic z siedzibą w Warszawie
34.	„Wczesna wykonywanie oraz rehabilitacja zaburzeń słuchu i mowy wśród uczniów pierwszych klas szkół podstawowych”	Projekt realizowany w ramach Regionalnego Zdrowego Województwa Świętokrzyskiego
35.	„Ogólnopolski program profilaktyki czerniaka” (edycja 2021/2022)	udział w związku z przystąpieniem gminy Staszów do programu, którego organizatorem jest studenckie Koło Naukowe ONKOMA w Warszawie
36.	„Ogarnij Hejt”	organizowany przez Fundację Instytut Polska Przyszłości w partnerstwie z Enea
37.	Nie pal przy mnie, proszę!	Program stanowi drugie ogniwo w cyklu programów profilaktyki antytytoniowej inicjowanych przez Państwową Inspekcję Sanitarną we współpracy z resortem edukacji mającym, na celu zmniejszenie narażenia dzieci na bierne palenie tytoniu. Udział w programie biorą uczniowie klas I-III
38.	Znajdź właściwe rozwiązanie.	Celem programu jest zapobieganie paleniu tytoniu wśród uczniów starszych klas szkół podstawowych. Udział w programie biorą uczniowie klas IV- VIII
39.	Bieg po zdrowie.	Celem projektu jest zwiększenie wiedzy na temat szkodliwości palenia tytoniu oraz zapobieganie lub opóźnianie inicjacji tytoniowej wśród dzieci i młodzieży. Udział w programie biorą uczniowie klas I
40.	„Program dla szkół”	klasy I-III szkoły podstawowej- Koszty rozliczane pomiędzy ARR, a dostawcą owoców i warzyw, program finansowany ze środków Unii Europejskiej oraz z budżetu krajowego
41.	„Program dla szkół” (mleko, owoce i warzywa w szkole) -	„Program dla szkół” to unijny program polegający na dostarczaniu dzieciom owoców i warzyw oraz mleka i produktów mlecznych. W programie biorą udział dzieci klas I-V
42.	Zachowaj Trzeźwy Umysł.	Kampania podejmująca problem profilaktyki uzależnień. W kampanii biorą udział uczniowie klas I-VIII
43.	„Zdrowe żywienie mądre myślenie”	program profilaktyczny
44.	„Szkoła promująca zalecenia Europejskiego kodeksu walki z rakiem”	Jego celem jest wspieranie rozwoju świadomości zdrowotnej dzieci i młodzieży. Zakres projektu obejmuje bardzo zróżnicowane działania.
45.	„Roztańczone przedszkole”	program zajęć rytmicznych



46.	Sport Klub Projekt WF z AWF	Aktywny powrót do szkół - od marca do listopada 2022
47.	Umiem pływać	Program powszechnej nauki pływania „Umiem pływać” jest adresowany do uczniów szkół podstawowych z klas I – III w całej Polsce. Zakłada systematyczny i powszechny udział dzieci w pozalekcyjnych i pozaszkolnych zajęciach sportowych z zakresu nauki pływania.

## 6.7. Finanse

Jako organ prowadzący gmina Staszów zajmuje się zadaniami z zakresu edukacji, kultury i sportu. Wydatkowanie środków w 2022 roku na edukację przedstawiono szczegółowo poniżej.

### Wydatki na edukację:

Tabela 18. Subwencja oświatowa ogółem w 2022 r.

	Kwota
<b>część oświatowa subwencji ogólnej</b>	<b>21 528 133,00 zł</b>
<b>Zmiany subwencji</b>	<b>Kwota</b>
zwiększenie części oświatowej subwencji ogólnej na rok 2022 w związku z realizacją podwyżek wynagrodzeń dla nauczycieli od 1 maja 2022 r.	683 039,00 zł,
zwiększenie części oświatowej subwencji ogólnej na rok 2022 w związku ze zmianami w zakresie średniego wynagrodzenia dotychczasowych nauczycieli stażystów nauczycieli kontraktowych (tj. wynagrodzenia nauczycieli początkujących) od 1 września 2022 roku	93 587,00 zł
zwiększenie części oświatowej subwencji ogólnej na rok 2022 w związku z realizacją zadań związanych z zatrudnieniem nauczycieli pedagogów, pedagogów specjalnych, psychologów, logopedów lub terapeutów pedagogicznych od 1 września 2022 roku	265 572,00 zł
zwiększenie części oświatowej w ramach dofinansowania kosztów związanych z wypłatą odpraw dla zwalnianych nauczycieli w szkołach i placówkach oświatowych w trybie art. 20 ustawy z dnia 26 stycznia 1982 r. - Karta Nauczyciela albo przechodzących na emeryturę na podstawie art. 88 ustawy - Karta Nauczyciela w związku z art. 20 ww. ustawy Karta Nauczyciela, 2 placówki oświatowe Gminy Staszów	34 746,00 zł w tym: 1. Publiczna Szkoła Podstawowa nr 2 w Staszowie - 25 344,00 zł, 2. Publiczna Szkoła Podstawowa w Mostkach – 9 402,00 zł.
Zwiększenie części oświatowej subwencji ogólnej na rok 2022 w związku z dodatkowymi zajęciami specjalistycznymi z zakresu pomocy psychologiczno - pedagogicznej	76 964,00 zł, w tym: 1. Zespół Placówek Oświatowych - Publiczna Szkoła Podstawowa nr 1 i Przedszkole nr 4 w Staszowie o kwotę 14 633,50 zł 2. Publiczna Szkoła Podstawowa nr 2 w Staszowie o kwotę 23 769,25 zł 3. Publiczna Szkoła Podstawowa nr 3 im. Hieronima Łaskiego w Staszowie o kwotę 13 486,55 zł 4. Publiczna Szkoła Podstawowa w Czajkowie o kwotę 6 288,45 zł 5. Zespół Placówek Oświatowych - Publiczna Szkoła Podstawowa im. Stefana Żeromskiego i Przedszkole w Kurozwękach o kwotę 4 390,05 zł 6. Zespół Placówek Oświatowych - Publiczna

	<p>Szkoła Podstawowa i Przedszkole w Mostkach o kwotę 4 350,50 zł</p> <p>7. Zespół Placówek Oświatowych - Publiczna Szkoła Podstawowa i Przedszkole w Koniemłotach o kwotę 3 440,85 zł</p> <p>8. Zespół Placówek Oświatowych - Publiczna Szkoła Podstawowa i Przedszkole w Smerdynie o kwotę 3 243,10 zł</p> <p>9. Zespół Placówek Oświatowych - Publiczna Szkoła Podstawowa i Przedszkole w Wiązownicy Dużej o kwotę 3 361,75 zł</p>
<b>łącznie</b>	<b>22 682 041,00 zł</b>

Subwencja oświatowa na dzieci 6-letnie chodzące do przedszkoli, oddziałów przedszkolnych i innych form wychowania przedszkolnego, została ujęta w subwencji oświatowej. W 2022 roku przeznaczono na ten cel 1 347 668,00 zł.

W 2022 roku staszowskie placówki oświatowe stanęły przed nowym wyzwaniem w związku z napływem ukraińskich uczniów uciekających przed wojną. Przeznaczono znaczne środki by umożliwić dzieciom z Ukrainy kontynuację nauki w naszym kraju. Przeznaczono środki na zadania oświatowe związane z kształceniem, wychowaniem i opieką nad dziećmi i uczniami, którzy są obywatelami Ukrainy. Oprócz dodatkowych zajęć edukacyjnych organizowano między innymi dowozy dzieci i młodzieży oraz zajęcia wychowawcze przedszkolne.

Środki na realizację dodatkowych zadań oświatowych w ramach pomocy obywatelom Ukrainy za okresy:

- od 24.02.2022 r. do 31.03.2022 r. - 7 264,00 zł,
- od 01.04.2022 r. do 30.04.2022 r. - 24 890,00 zł,
- od 01.05.2022 r. do 31.05.2022 r. - 25 811,00 zł,
- od 01.06.2022 r. do 30.06.2022 r. - 38 180,00 zł,
- od 01.07.2022 r. do 31.07.2022 r. - 18 142,00 zł,
- od 01.08.2022 r. do 31.08.2022 r. - 14 236,00 zł,
- od 01.09.2022 r. do 30.09.2022 r. - 14 039,00 zł,
- od 01.10.2022 r. do 31.10.2022 r. - 17 652,00 zł,
- od 01.11.2022 r. do 30.11.2022 r. - 17 810,00 zł,

Razem: 178 024,00 zł.

W omawianym roku przyznawano także dotacje:

- Dotacja dla Przedszkola w Wiśniowej - przekazana kwota: 267 894,00 zł.
- Dotacja dla Niepublicznego Przedszkola Specjalnego „Promyk Słońca” w Staszowie - przekazana kwota: 1 011 242,74 zł.
- Dotacja dla Niepublicznego Specjalnego Punktu Przedszkolnego Stowarzyszenia Pomocy Niepełnosprawnym „My i Świat” - przekazana kwota: 417 953,95 zł, wykorzystana: 417 953,95 zł.
- Dotacja dla Niepublicznego Specjalnego Punktu Przedszkolnego Stowarzyszenia Pomocy Niepełnosprawnym „My i Świat” - wczesne wspomaganie rozwoju dziecka - przekazana kwota: 64 916,28 zł, wykorzystana: 64 916,28 zł.

### Zwrot kosztów

W ramach zwrotu kosztów wychowania przedszkolnego za dzieci uczęszczające do przedszkoli na terenie gminy Staszów, które są mieszkańcami innych gmin za 2022 r. wystawiono noty księgowe dla 7 Gmin: Bogoria, Rytwiany, Szydłów, Tuczępy, Osiek, Stopnica i Raków na kwotę: 405 245,44 zł.

### Umowy dotyczące zwrotu kosztów:

W roku 2022 zawarto z rodzicami 9 umów na zwrot kosztów przewozu przez rodziców dzieci i uczniów niepełnosprawnych do placówek oświatowych na łączną kwotę 88

162,71 zł. Rodzice dowozili swoje dzieci do Ośrodka Rehabilitacyjno - Edukacyjno - Wychowawczego w Staszowie oraz w Kurozwękach, Publicznej Szkoły Podstawowej nr 3 w Staszowie, Niepublicznego Specjalnego Punktu Przedszkolnego Stowarzyszenia Pomocy Niepełnosprawnym „MY I ŚWIAT” w Staszowie, Publicznej Szkoły Podstawowej w Mostkach, Przedszkola nr 8 w Staszowie oraz Przedszkola Sióstr Imienia Jezus w Klimontowie.

W roku 2022 zawarto również 2 umowy na dowóz dzieci niepełnosprawnych do: Szkoły Podstawowej Specjalnej „Radość Życia” w Sandomierzu oraz Specjalnego Ośrodka Szkolno - Wychowawczego „ZŁOTE SERCE” w Pińczowie na łączną kwotę 14 918,00 zł.

#### Dofinansowania

1. Dotacja celowa z budżetu państwa organom prowadzącym placówki wychowania przedszkolnego, szkoły w obszarze rozwijania zainteresowań dzieci i młodzieży przez promowanie i wspieranie rozwoju czytelnictwa wśród dzieci i młodzieży w ramach Narodowego Programu Rozwoju Czytelnictwa 2.0. na lata 2021-2025. Dofinansowanie otrzymała Publiczna Szkoła Podstawowa nr 1 im. Tadeusza Kościuszki w Staszowie w kwocie 12 000,00 zł, Przedszkole nr 8 im. J. Ch. Andersena z oddziałami integracyjnymi w Staszowie w kwocie 3 000,00 zł.
2. Dotacja celowa w zakresie wychowania przedszkolnego na 2022 r. - 879 504,00 zł.
3. W ramach dotacji podmiotowej Przedszkole w Wiśniowej od stycznia do grudnia 2022 roku otrzymało kwotę: 267 894,00 zł., wykorzystana kwota to: 265 637,99 zł, kwota niewykorzystanej dotacji to: 2 256,01 zł.
4. W ramach dotacji dla niepublicznych przedszkoli i innych form wychowania przedszkolnego prowadzonych na terenie gminy Staszów przez osoby fizyczne i prawne niebędące jednostkami samo-

ządu terytorialnego za 2022 r. Niepubliczne Przedszkole Specjalne „Promyk Słońca” w Staszowie, otrzymało kwotę: 1 011 242,74 zł, która została w całości wykorzystana.

5. Niepubliczny Specjalny Punkt Przedszkolny Stowarzyszenia Pomocy Niepełnosprawnym „My i Świat” otrzymał kwotę: 417 953,95 zł., która została wykorzystana w 100 %.
6. Natomiast na wczesne wspomaganie rozwoju dzieci Niepubliczny Specjalny Punkt Przedszkolny Stowarzyszenia Pomocy Niepełnosprawnym „My i Świat” otrzymał dotację w kwocie: 64 916,28 zł, która została wykorzystana w całości.
7. Na podstawie art. 30a ustawy z dnia 26 stycznia 1982 r. - Karta Nauczyciela przeprowadzono analizę poniesionych w 2022 r. wydatków na wynagrodzenia nauczycieli w odniesieniu do wysokości średnich wynagrodzeń, o których mowa w art. 30 ust 3, oraz średniorocznej struktury zatrudnienia nauczycieli początkujących, mianowanych i dyplomowanych. W związku z tym, że ww. nauczyciele w placówkach oświatowych gminy Staszów osiągnęli średnie wynagrodzenie o którym mowa w art. 30 ust. 3, nie został wypłacony jednorazowy dodatek uzupełniający dla nauczycieli.
8. Zgodnie z Rozporządzeniem Rady Ministrów z dnia 26 czerwca 2020 r. w sprawie szczegółowych warunków udzielania pomocy uczniom niepełnosprawnym w formie dofinansowania zakupu podręczników, materiałów edukacyjnych i materiałów ćwiczeniowych w latach 2020-2022 w ramach Rządowego programu pomocy uczniom niepełnosprawnym w roku 2022 wykorzystano dotację w kwocie 11 855,00 zł. W ramach programu z dofinansowania skorzystało 28 uczniów.
9. Dotacja celowa na wyposażenie szkół w podręczniki, materiały edukacyjne i materiały ćwiczeniowe w 2022 roku,

kwota wykorzystanej dotacji to 156 557,76 zł. Dotacją zostało objętych 9 szkół podstawowych - 1803 uczniów.

10. Rządowy programu rozwijania szkolnej infrastruktury oraz kompetencji uczniów i nauczycieli w zakresie technologii informacyjno - komunikacyjnych „Aktywna tablica” na lata 2020 - 2024. Gmina Staszów otrzymała dofinansowanie 70 000,00 zł. Dwie szkoły otrzymały dofinansowanie tj. Publiczna Szkoła Podstawowa nr 2 w Staszowie kwotę 35 000,00 zł, Publiczna Szkoła Podstawowa nr 1 w Staszowie kwotę 35 000,00 zł.

11. W ramach Przedsięwzięcia Ministra Edukacji i Nauki „Poznaj Polskę”, dotyczącego wsparcia finansowego organów prowadzących publiczne i niepubliczne szkoły (wsparcie to dotyczy realizacji wycieczek szkolnych), w realizacji zadań mających na celu uatrakcyjnienie procesu edukacyjnego dzieci i młodzieży, poprzez umożliwienie im poznania Polski, jej środowiska przyrodniczego, tradycji, zabytków kultury i historii oraz osiągnięć polskiej nauki, dwie szkoły gminy Staszów uczestniczyły w ww. przedsięwzięciu i otrzymały dofinansowanie na kwotę 40 000,00 zł: Publiczna Szkoła Podstawowa nr 2 w Staszowie, która otrzymała kwotę : 20 000,00 zł, oraz Publiczna Szkoła Podstawowa nr 1 w Staszowie, która otrzymała także kwotę: 20 000,00 zł.

12. W ramach programu Erasmus+ 2020, Przedszkole nr 8 z Oddziałami Integracyjnymi w Staszowie otrzymało dofinansowanie wniosku „Przyjazna edukacja krokiem do przyszłości”, przystąpiło do Projektu „Międzynarodowa mobilność kadry edukacji szkolnej” realizowanego ze środków POWER. Projekt był realizowany od 01.10.2020 r. do 30.09.2022 r. ww. placówka otrzymała dofinansowanie w kwocie: 109 023,67 zł.

#### **Stypendia i zasiłki dla uczniów szkół**

##### **Stypendia i zasiłki szkolne**

Zgodnie z art. 90b i art. 90m ustawy o systemie oświaty wspomagano uczniów w formie stypendiów i zasiłków szkolnych. Z takiej formy wsparcia korzystali uczniowie szkół, którzy zamieszkują na terenie gminy Staszów. Stypendia szkolne przyznane były w I półroczu 2022 roku za miesiące IV- VI dla 56 uczniów. Zasiłki szkolne w tym okresie przyznane były dla 7 uczniów. W II półroczu natomiast przyznano 61 stypendiów szkolnych za miesiące IX- XII oraz 3 zasiłki szkolne. Na wypłatę stypendiów i zasiłków szkolnych w 2022 roku gmina Staszów otrzymała i wykorzystowała dotację w kwocie 80 390,70 zł.

##### **Stypendia i zasiłki dla uczniów z Ukrainy**

Stypendia i zasiłki te dotyczą wyłącznie uczniów, o których mowa w art. 53 ust 1 ustawy z dnia 12 marca 2022 roku o pomocy obywatelom Ukrainy w związku z konfliktem zbrojnym na terytorium tego państwa. W I półroczu 2022 roku przyznano stypendia dla 4 uczniów, natomiast w II półroczu przyznano stypendia dla 6 uczniów. Stypendia dla uczniów z Ukrainy finansowane były z Funduszu Pomocy na 2022 rok. Na wypłatę stypendiów dla uczniów z Ukrainy w 2022 roku gmina Staszów otrzymała środki finansowe w kwocie 4 892,00 zł.

##### **Stypendia i nagrody sportowe**

W 2022 roku burmistrz miasta i gminy Staszów przyznał stypendia sportowe i nagrody za wysokie wyniki sportowe. Sportowcy, którym przyznano stypendia i nagrody sportowe godnie reprezentują i promują gminę Staszów w turniejach terytorialnych oraz międzynarodowych. Wypłacono stypendia sportowe na łączną kwotę 22 650,00 zł i nagrodę sportową na kwotę 3 000,00 zł.

## 7. Gospodarka

Gospodarka gminy Staszów w ogromnej mierze została zbudowana na przemyśle siarkowym i rozpoczęciu wydobycia siarki w latach 60. ubiegłego wieku w miejscowości Grzybów. Sukces ówczesnych inżynierów, którzy eksperymentalnie wykorzystali metodę Hermana Frascha (opatentowaną w USA w 1894 roku) do eksploatacji złóż siarki, dał impuls do dynamicznego rozwoju wydobycia tego surowca nową, bardziej wydajną, bardziej ekonomiczną i mniej szkodliwą dla środowiska technologią. Był to

również jeden z najważniejszych momentów w historii Staszowa, który spowodował szybki rozwój miasta i całego regionu.

Współcześnie gmina Staszów dąży do stworzenia jak najbardziej przyjaznego przedsiębiorcom środowiska i aspiruje do bycia miejscem, gdzie warto inwestować. Rozwijająca się strefa ekonomiczna, bogata oferta dla przedsiębiorców, perspektywiczne projekty wpływają na wzrost atrakcyjności gminy Staszów pod kątem gospodarczym.

### 7.1. Przedsiębiorstwa

Rok 2022 był kolejnym rokiem, na który znaczny wpływ miała pandemia koronawirusa. Odcisnęła ona piętno na wszystkich dziedzinach życia, w tym także na gospodarce i przedsiębiorcach, a jej wpływ będziemy odczuwać przez kilka najbliższych lat. W roku 2022 dane dotyczące przedsiębiorstw są jednak nieco bardziej optymistyczne, niż w roku 2021.

Według danych Głównego Urzędu Statystycznego, na koniec 2022 roku na terenie gminy Staszów działało 2 691 podmiotów gospodarki narodowej, co stanowi wzrost o 114 przedsiębiorstw w stosunku do roku 2021. Działalności gospodarczych prowadzonych przez osoby fizyczne było łącznie 2 073, o 52 więcej niż w roku 2021.

Według danych z Głównego Urzędu Statystycznego, w 2022 r. w rejestrze REGON zostało zarejestrowanych 182 nowych działalności gospodarczych, w stosunku do 168 zarejestrowanych w 2021 roku. Liczba wykreślonych z rejestru działalności gospodarczych wyniosła 113, przy 93 wyrejestrowanych w roku poprzednim.

W roku 2022, w porównaniu z rokiem 2021, ogólna aktywność przedsiębiorców polegająca na otwieraniu działalności gospodarczych jest większa, choć zauważalny jest także niewielki wzrost wyrejestrowań. Jednak wzrost nowych przedsiębiorstw może świadczyć, o tym, że mimo problemów związanych z pandemią, lokalna gospodarka dobrze broniła się przed recesją.

Tabela 19. Podmioty gospodarki narodowej w 2022 roku

Lp.	Rodzaj podmiotu gospodarczego	Liczba podmiotów
Wszystkie, w tym:		2 691
1.	Osoby fizyczne prowadzące działalność gospodarczą	2073
2.	Osoby prawne i jednostki organizacyjne niemające osobowości prawnej	618
a)	spółki handlowe	110
-	spółki kapitałowe	85 (spółki z o.o. - 84, spółki akcyjne - 1)
-	spółki osobowe	25 (spółki jawne - 19, spółki komandytowe - 6)
3.	spółki cywilne	194
4.	spółdzielnie	10
5.	stowarzyszenia i organizacje społeczne	90
6.	fundacje	8
<b>Nowo zarejestrowane podmioty gospodarki narodowej w 2022 roku</b>		
Wszystkie, w tym:		182
1.	osoby fizyczne prowadzące działalność gospodarczą	173
2.	spółki handlowe	5
3.	spółki cywilne	3
4.	stowarzyszenia i organizacje społeczne	1
<b>Wykreślone podmioty gospodarki narodowej w 2022 roku</b>		
Wszystkie, w tym:		113
1.	osoby fizyczne prowadzące działalność gospodarczą	108
2.	spółki handlowe	1
3.	spółki cywilne	2
4.	spółdzielnie	1
5.	stowarzyszenia i organizacje społeczne	1

Największym w gminie przedsiębiorstwem i największym pracodawcą zarazem, są niezmienne Kopalnie i Zakłady Chemiczne Siarki

„Siarkopol” w Grzybowie, wchodzące w skład potentata branży chemicznej – „Grupy Azoty”.

## 7.2. Rynek pracy

Według danych Głównego Urzędu Statystycznego, na koniec grudnia 2022 roku osób zarejestrowanych jako bezrobotne na terenie gminy Staszów było 575, w tym 286 kobiet i 289 mężczyzn. To o 59 osób bezrobotnych

mniej w stosunku do roku 2021 – wtedy zarejestrowano 634 bezrobotnych. Poniżej przedstawiono zestawienie bezrobotnych w terenie gminy Staszów z podziałem na miejsce zamieszkania, płeć i wiek.

Tabela 20. Stan osób zarejestrowanych jako bezrobotne na koniec grudnia 2022 r., według GUS

Kategoria	Staszów - miasto	Obszar wiejski gminy Staszów	Gmina Staszów ogółem
Bezrobotni zarejestrowani ogółem	329	246	575
kobiety	164	122	286
mężczyźni	165	124	289
Bezrobotni do 25 roku życia	44	60	104
Bezrobotni do 30 roku życia	77	89	166
Bezrobotni powyżej 50 roku życia	98	72	170
Długotrwale bezrobotni	138	112	250

Jak widać w powyższej tabeli, płeć nie jest zmienną, która różnicuje znacznie bezrobotnych z terenu gminy Staszów. Bezrobotnych kobiet jest tylko o trzy mniej niż bezrobotnych mężczyzn. Aż 250 osób spośród zarejestrowanych, to osoby bezrobotne długotrwale, czyli poszukujące pracy dłużej niż 12 miesięcy. Według danych GUS na terenie miasta Staszów liczba osób bezrobotnych rosła wraz z wiekiem. W tej grupie najliczniejsi byli bezrobotni powyżej 50. roku życia. Na obszarach wiejskich gminy Staszów najliczniejszą grupę bezrobotnych stanowiły w 2022 roku osoby między 25 a 30 rokiem życia.

Na terenie gminy Staszów główną jednostką pośredniczącą w zatrudnianiu jest Powiatowy Urząd Pracy. Jednostka ta współpracuje z przedsiębiorcami, upowszechnia oferty pracy oraz prowadzi programy aktywizujące osoby bezrobotne. Główne formy aktywizacji to: staże, praktyki, kursy zawodowe, szkolenia, środki na rozpoczęcie działalności gospodarczej, środki na wyposażenie stanowiska pracy, projekty skierowane do kobiet, osób w wieku 30+, 45+, 50+, a także osób niepełnosprawnych.

Innym podmiotem wspierającym rynek pracy w gminie Staszów jest Lokalne Centrum Wspierania Przedsiębiorczości prowadzone przez Lokalną Grupę Działania Białe Ługi. In-

stytucja wspiera zakładanie własnej działalności gospodarczej, prowadzi różnego rodzaju szkolenia dla osób chcących podnieść swoje kwalifikacje i umiejętności, a także świadczy usługi z zakresu doradztwa.

Na rynek pracy w gminie Staszów duży wpływ ma także szkolnictwo zawodowe. W Staszowie funkcjonują trzy placówki kształcące uczniów w kierunkach zawodowych, a organem prowadzącym jest dla nich Starostwo Powiatowe w Staszowie:

- Zespół Szkół im. Stanisława Staszica przy ul. Koszarowej w Staszowie,
- Centrum Kształcenia Praktycznego, przy ul. Koszarowej w Staszowie,
- Zespół Szkół Ekonomicznych im. Jana Pawła II w Staszowie.

Samorząd gminy Staszów prowadzi aktywną współpracę z tymi placówkami. Współpraca ta polega między innymi na pośrednictwie w kontaktach pomiędzy szkołami a firmami, promocji inicjatyw takich jak targi pracy, a także promocja szkół średnich i oferty edukacyjnej podczas spotkań z potencjalnymi inwestorami pod kątem planowanego zatrudnienia.

### 7.3. Tereny inwestycyjne

Gmina Staszów posiada w swojej strukturze kompleksowo uzbrojone tereny inwestycyjne w Grzybowie (Strefa „A”), włączone do Specjalnej Strefy Ekonomicznej „Starachowice”. „Podstrefa Staszów” działająca w ramach SSE

Starachowice obejmuje grunty o powierzchni 11,1847 ha.

Dla potrzeb inwestorów oddano tereny z dostępem do pełnej infrastruktury technicznej,

takiej jak: linie kablowe nN – 0,4 kV i sN – 15 kV, stacja transformatorowa sN-nN 15/0,4 kV; gazociąg s/c; sieć wodociągowa, kanalizacja sanitarna, deszczowa i teletechniczna,

a także wyposażone w sieć dróg dojazdowych o nawierzchni asfaltowej ze zjazdami na działki inwestycyjne.

### **Inwestorzy**

W 2022 roku Specjalna Strefa Ekonomiczna „Starachowice” – Podstrefa „Staszów” była zagospodarowana w 53,74%. Prace różnicowane pod względem zaawansowania prowadziło sześć firm.

W Grzybowie w 2022 r. inwestowały następujące firmy:

1. Firma GWT Sp. z o.o., nabywca działki na terenie Strefy „A” w Grzybowie o nr 322/8 i powierzchni 0,9341 ha, we współpracy z firmą CASS Sp. z o.o. (CONSTRUCTION AND STEEL STRUCTURES) wiodącą firmą budowlano-montażową wykonującą duże projekty inwestycyjne dla podmiotów krajowych i zagranicznych, głównie w Niemczech, Belgii, Holandii oraz Wielkiej Brytanii, realizuje inwestycję - wytwórnię konstrukcji stalowych. Firma zakupiła działkę na Staszowskiej Strefie w 2018 roku. W zakładzie o powierzchni ok. 4800 m<sup>2</sup> a pracuje już 30 osób, a planowane jest zatrudnienie ok. 65 osób, z czego na hali produkcyjnej 50 i 15 osób w biurze. W 2022 roku prowadzono prace wykończeniowe, by budynek mógł zostać oddany do użytku.
2. Firma ANGEL-INVEST Angelika Gumulińska zakupiła działkę pod tereny inwestycyjne w 2018 r. W lipcu 2020 roku ruszyła z pracami ziemnymi na działce nr 322/7, o powierzchni 0,6174 ha w Specjalnej Strefie Ekonomicznej "Starachowice" w Grzybowie. W ten sposób rozpoczęła realizację inwestycji polegającej na budowie obiektu produkcyjno-usługowego w branży meblowej. Główna działalność firmy w Strefie "A", koncentrować się będzie na produkcji oraz sprzedaży mebli różnego typu, w tym

kuchennych, salonowych, łazienkowych i biurowych. W związku z realizowaną inwestycją, firma ANGEL-INVEST zamierza stworzyć około 10 miejsc pracy, nie wykluczając zwiększenia zatrudnienia. Obiekt został zaprojektowany perspektywicznie, z myślą o późniejszej rozbudowie związanej z planowanym poszerzeniem działalności przedsiębiorstwa. W 2022 roku inwestycja osiągnęła etap stanu surowego zamkniętego.

3. Firma SIEJESIE Sp. z o.o. prowadzi działalność gospodarczą związaną między innymi z uprawą ziół i produkcją świeżych przypraw. Firma będzie prowadziła działalność na terenie strefy „A” w Grzybowie, na działce nr 332/6, o powierzchni 2,2514 ha, zakupionej w 2018 r. Spółka jest inwestorem, który zajmuje największą powierzchniowo działkę na Strefie – działka stanowi ponad 20% terenów inwestycyjnych. W maju 2020 r. spółka rozpoczęła realizację innowacyjnego projektu badawczego, na który pozyskała ponad 7 milionów złotych dofinansowania z Ministerstwa Rozwoju. Spółka, wykorzystując doświadczenie w uprawie roślin postanowiła stworzyć proces wielopoziomowej uprawy w warunkach, które będą ściśle określone i mierzalne, a przez to również umożliwiające hodowlę roślin bez użycia pestycydów lub ich zamienników. Celem projektu jest utworzenie Centrum Badawczo-Rozwojowego SIEJESIE, w którym będzie prowadzona hodowla roślin z wykorzystaniem innowacyjnej technologii WSHS (Wertykalnego Hydroponicznego Systemu Hodowli). Jako pierwszy ośrodek badawczy w Polsce SIEJESIE będzie realizować projekty badawcze dotyczące in-



nowacyjnej technologii wielopoziomowej uprawy roślin przy wykorzystaniu modułów LED chłodzonych cieczą (opracowanych i wyprodukowanych przez spółkę SIEJESIE). Prace prowadzone przez Centrum Badawczo - Rozwojowe SIEJESIE będą realizowane przez pracowników zatrudnionych przez spółkę oraz we współpracy z ośrodkami naukowymi (Akademia Górniczo-Hutnicza w Krakowie, Uniwersytet Rolniczy w Krakowie). Na działce w Grzybowie w 2022 r. trwały końcowe roboty budowlano-montażowe, wyposażeniowe i porządkowe. Obiekt był gotowy do użytku i prowadzono rozruchy technologiczne. Centrum Badawczo-Rozwojowym SIEJESIE w Grzybowie pracuje już 14 osób, zaś docelowo pracę otrzyma 35 osób. Firma posiada zezwolenie na działanie w SSE.

4. Firma ELKAMEN Sp. z o.o. Sp. K. Spółka w 2020 r. kupiła teren o powierzchni 0,3869 ha. Spółka świadczy szeroki wachlarz usług remontowo – budowlanych. Zajmuje się budową domów, budynków

użyteczności publicznej, hal przemysłowych, zagospodarowaniem przestrzeni publicznej, remontami elewacji oraz kompleksowymi remontami wewnętrznymi. Na nowo nabytych terenach powstanie zakład produkujący domki letniskowe, altany, wyroby z drewna oraz meble ogrodowe. W 2022 roku uzyskano pozwolenie na budowę. Prace budowlane firma planuje rozpocząć w 2023 r.

5. Firma Polskie Konstrukcje Stalowe Sp. z o. o. zakupiła działkę na Strefie o powierzchni 1,2742 ha w 2022 r. Firma zajmuje się produkcją konstrukcji metalowych i ich części. W 2022 r. Spółka starała się o pozwolenie na budowę swojego obiektu.

6. Firma KG-MOTUS Kamil Glica również zakupiła działkę na Strefie w roku sprawozdawczym. Firma zajmuje się kompleksową regeneracją, naprawą oraz przebudową układów napędowych. Mimo, iż przedsiębiorstwo zakupiło działkę w listopadzie 2022 roku, uzyskała pozwolenie na budowę.



Mapa 2. Zagospodarowanie STREFY A



Fot 4. Spółka Siejesie Sp. z o.o. w Strefie A



Fot 5. CASS Sp. z o.o. w Strefie A w Grzybowie

Strefa „A” w Grzybowie to nie jedyne tereny, którymi gmina Staszów chce zachęcić inwestorów. W pobliżu strefy „A” na przedsiębiorców czeka dodatkowo 35 hektarów atrakcyjnych gruntów ulokowanych przy skrzyżowaniu drogi wojewódzkiej 757 Opatów – Stopnica i drogi powiatowej Sielec-Grzybów, a oznaczonych jako strefa „B” i „C”.

Inwestorzy chcący inwestować na tych terenach również mogą korzystać z przywilejów przysługujących właścicielom działek ze strefy ekonomicznej.

28 października 2022 r. sprzedano pierwszą działkę na terenach inwestycyjnych gminy Staszów – Strefie „BC”. Firma Handlowo-Usługowa ELDEKO dokonała zakupu działek

nr 289/3, 1349/11, 1350 o powierzchni 1,2139 ha. Przedsiębiorstwo świadczy między innymi usługi w zakresie instalacji elektrycznych, odgromowych, wykonywania przyłączy elektrycznych do budynków, usu-

wania awarii elektrycznych, czy usług kopańką łańcuchową, minikoparką i wywrotką. Firma planuje makroniwelację terenu w 2023 r.

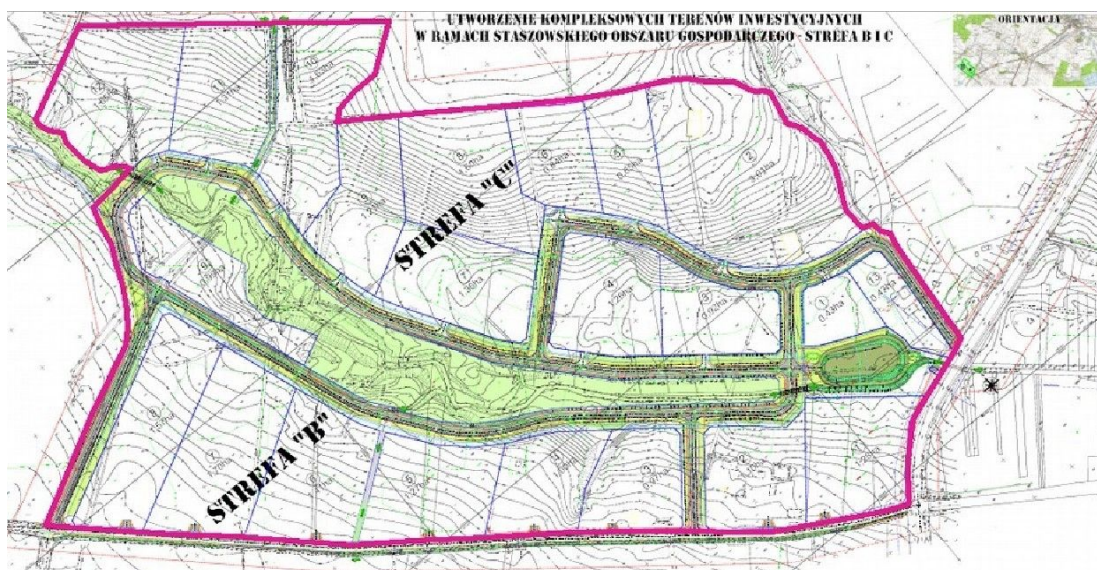

Mapa 3. Tereny inwestycyjne: Strefy „B” i „C” w Grzybowie.

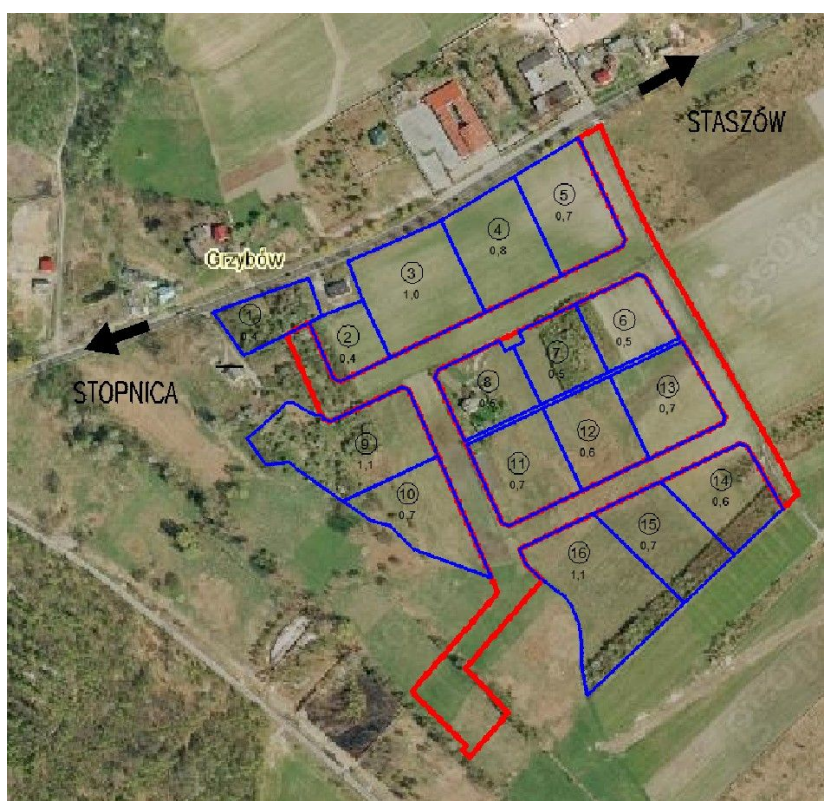

Mapa 4. Szczegółowa lokalizacja terenów inwestycyjnych

#### 7.4. Wsparcie biznesu

Gmina Staszów stara się kompleksowo wspierać przedsiębiorców. W Urzędzie Miasta i Gminy w Staszowie działa Zespół ds. Obsługi Inwestora, który służy wiedzą i radą odnośnie oferty inwestycyjnej Gminy, prze-

pisów dotyczących prowadzenia działalności, czy szeroko pojętego doradztwa biznesowego. Dodatkowo pomagają inwestorom i przedsiębiorcom w sprawnej realizacji zadań administracyjnych, związanych między

innymi z udzielaniem różnego rodzaju pozwoleń czy opinii. Na terenie Gminy przedsiębiorcy mogą się także zgłaszać do Staszowskiego Centrum Przedsiębiorczości, Lokalnego Centrum Wspierania Przedsiębiorczości, Cechu Rzemieślników i Przedsiębiorców w Staszowie, czy Powiatowego Urzędu Pracy w Staszowie.

### **Staszowskie Centrum Przedsiębiorczości**

Spółka, której 100% udziałowcem jest gmina Staszów. Jej zadaniem jest efektywne pozyskiwanie nowych inwestorów oraz kompleksowa obsługa i pomoc w realizacji inwestycji na terenie gminy Staszów.

SCP powstało w 2016 roku. Od początku swojego istnienia zarząd spółki prowadzi działania zmierzające do realizacji celu wyznaczonego Uchwałą nr XXVIII/234/16 Rady Miejskiej w Staszowie z dnia 28 lipca 2016 r., jakim jest stworzenie bazy infrastrukturalnej, materialnej, ekonomicznej i socjalnej niezbędnej do wspierania i rozwoju przedsiębiorczości na terenie gminy Staszów.

### **Inne działania wspierające przedsiębiorców**

Gmina Staszów aktywnie wspiera i współpracuje z instytucjami otoczenia biznesu, takimi jak:

- Lokalne Centrum Wspierania Przedsiębiorczości utworzone przez LGD Białe Ługi,
- Cech Rzemieślników i Przedsiębiorców w Staszowie,

- Powiatowy Urząd Pracy w Staszowie.

W roku 2022 przedsiębiorcy z powodu trudnej sytuacji spowodowanej pandemią koronawirusa, nadal mogli korzystać z Tarcz Antykryzysowych. Informacje o rozwiązaniach - m.in. dla przedsiębiorców - przewidzianych w Tarczy Antykryzysowej były zamieszczane na stronie Urzędu Miasta i Gminy Staszów - [www.staszow.pl](http://www.staszow.pl). Z pomocą staszowskim przedsiębiorcom przyszedł także samorząd miasta i gminy Staszów. W związku z ówczesną sytuacją, przedsiębiorcy, mający problemy z terminową zapłatą należności podatkowych na rzecz gminy Staszów, mogli występować o:

- umorzenie w całości lub w części zaległości podatkowej wraz z odsetkami za zwłokę,
- odroczenie lub rozłożenie na raty zapłaty podatku lub zaległości podatkowej wraz z odsetkami za zwłokę.

Działania były realizowane w ramach pomocy „de minimis”. Szczegółowych informacji udzielał Wydział Finansowy Urzędu Miasta i Gminy w Staszowie.

Na stronie prowadzonej przez Urząd Miasta i Gminy w Staszowie przedsiębiorcy mogą znaleźć aktualne informacje dotyczące przedsiębiorczości w naszej gminie oraz skorzystać ze specjalnie utworzonej zakładki „Dla Przedsiębiorcy”. W tej zakładce znajduje się oferta inwestycyjna, informacje dotyczące pomocy dla przedsiębiorców, przetargów, czy instytucji otoczenia biznesu oraz wszelkie aktualne komunikaty i inne informacje skierowane do przedsiębiorców z terenu naszej Gminy oraz potencjalnych inwestorów.

## 8. Mienie komunalne

Zgodnie z obowiązującymi przepisami mieniem komunalnym jest własność i inne prawa majątkowe należące do poszczególnych gmin i ich związków oraz mienie innych gminnych osób prawnych, w tym przedsiębiorstw. Mieniem komunalnym gospodaruje Rada Miejska w Staszowie, za pośrednictwem burmistrza Staszowa, nadzorującego pracę poszczególnych jednostek i instytucji samorządowych zarządzających poszczególnymi składnikami majątku.

Podstawą prawną przygotowania niniejszej informacji o stanie mienia komunalnego jest ustawa z dnia 27 sierpnia 2009 roku o finansach publicznych (Dz.U.2022.1634 tj. z późniejszymi zmianami).

### Wykaz jednostek budżetowych Gminy Staszów na dzień 31.12. 2022 rok:

- Zespół Placówek Oświatowych nr 1 im. T. Kościuszki, Publiczna Szkoła Podstawowa nr 1 im. T. Kościuszki i Przedszkole nr 4 im. T. Kościuszki w Staszowie;
- Zespół Placówek Oświatowych Publiczna Szkoła Podstawowa im. S. Żeromskiego i Przedszkole w Kurozwękach;
- Zespół Placówek Oświatowych Publiczna Szkoła Podstawowa i Przedszkole w Mostkach;
- Zespół Placówek Oświatowych Publiczna Szkoła Podstawowa i Przedszkole w Wiązownicy Dużej;
- Publiczna Szkoła Podstawowa nr 3 im. H. Łaskiego w Staszowie;
- Zespół Szkół Publiczna Szkoła Podstawowa nr 2 im. I. Paderewskiego w Staszowie;
- Zespół Szkół Publiczna Szkoła Podstawowa im. Papieża Jana Pawła II w Czajkowie;
- Zespół Placówek Oświatowych Publiczna Szkoła Podstawowa im. T. Kościuszki i Przedszkole w Konieńtatach;
- Zespół Placówek Oświatowych Publiczna Szkoła Podstawowa im. Oddziału Partyzanckiego AK „Jędrusie” i Przedszkole w Smerdynie;
- Przedszkole nr 8 im. J.Ch. Andersena w Staszowie;
- Przedszkole nr 3 im. Papieża Jana Pawła II w Staszowie;
- Żłobek w Staszowie;
- Żłobek „Świat Dziecka” w Staszowie;
- Klub dziecięcy „Świat Dziecka” w Staszowie;
- Klub dziecięcy „Wesoły Pajacyk” w Staszowie;
- Placówka Wsparcia Dziennego w Staszowie – Świetlica „Jutrzenka”;
- Ośrodek Pomocy Społecznej w Staszowie;
- Ośrodek Sportu i Rekreacji w Staszowie;
- Środowiskowy Dom Samopomocy w Staszowie;
- Urząd Miasta i Gminy w Staszowie.

## 8.1. Informacja o stanie mienia komunalnego (art. 267 ustawy o finansach publicznych).

Podstawą prawną przygotowania niniejszej informacji o stanie mienia komunalnego jest ustawa z dnia 27 sierpnia 2009 roku o finansach publicznych (Dz.U.2022.1634 tj. z późniejszymi zmianami).

### I. Rzeczowe aktywa trwałe jednostek budżetowych według załączonego wykazu:

Tabela 21. Rzeczowe aktywa trwałe jednostek budżetowych

Lp	Wyszczególnienie	Jednostka miary	Art. 267.1 pkt 3a u. o f.p. Prawo własności		Art. 267.1 pkt 3b u. o f.p. inne niż własność prawa majątkowe + posiadanie	
			Jednostka budżetowa			
			Ilość [j.m.]	Wartość [w tys. zł]	Ilość [j.m.]	Wartość [w tys. zł]
1	2	3	4	5	6	7
I.	Środki trwałe		2 491	338 127	31	2 954
1.	Grupa 0 – Grunty, w tym:	ha	720	60 651	22	1 825
	grunty rolne	ha	187	2 671	0	1
	grunty leśne	ha	38	330	0	0
	grunty zabudowane i zurbanizowane	ha	224	34 746	3	835
	użytki ekologiczne	ha	0	0	0	0
	tereny różne	ha	1	66	0	0
	tereny komunikacyjne	ha	270	22 838	19	989
	grunty pod wodami	ha	0	0	0	0
2.	Grupa I – Budynki i lokale, w tym:	szt.	321	66 525	5	1 089
	Budynki niemieszkalne, w tym:	szt.	97	52 156	4	1 071
	budynki przemysłowe	szt.	0	0	0	0
	budynki transportu i łączności	szt.	0	0	0	0
	budynki handlowo-usługowe	szt.	0	0	0	0
	zbiorniki, silosy i budynki magazynowe	szt.	0	0	0	0
	budynki biurowe	szt.	2	4 668	0	0
	budynki szpitali i zakładów opieki medycznej	szt.	0	0	3	868
	budynki oświaty	szt.	20	30 977	0	0
	budynki nauki i kultury	szt.	5	3 706	1	203
	budynki sportowe	szt.	5	7 763	0	0
	budynki produkcyjne, usługowe i gospodarcze dla rolnictwa	szt.	0	0	0	0
	inne budynki niemieszkalne	szt.	65	5 042	0	0
	Budynki mieszkalne	szt.	18	3 022	1	18
	Lokale niemieszkalne	szt.	9	4 611	0	0

	Lokale mieszkalne	szt.	197	6 736	0	0
3.	Grupa II – Obiekty inżynierii lądowej i wodnej, w tym:	szt.	685	177 866	3	31
	kompleksowe budowle na terenach przemysłowych	szt.	0	0	0	0
	rurociągi, linie telekomunikacyjne i elektroenergetyczne	szt.	167	19 891	0	0
	infrastruktura transportu, w tym:	szt.	371	118 336	0	0
	autostrady, drogi ekspresowe, ulice i drogi pozostale	szt.	364	118 053	0	0
	drogi szynowe, drogi kolei napowietrznych lub podwieszonych	szt.	0	0	0	0
	drogi lotniskowe	szt.	0	0	0	0
	mosty, wiadukty, estakady, tunele i przejścia nadziemne i podziemne	szt.	7	283	0	0
	budowle wodne z wyjątkiem melioracji	szt.	1	3 986	0	0
	melioracje podstawowe i szczególne	szt.	0	0	0	0
	obiekty sportowe i rekreacyjne, obiekty inżynierii lądowej i wodnej pozostałe gdzie indziej nie sklasyfikowane	szt.	146	35 653	3	31
4.	Grupy od III do VI – Maszyny i urządzenia	szt.	450	9 690	1	9
5.	Grupa VII – Środki transportowe	szt.	19	2 495	0	0
6.	Grupa VIII – Narzędzia, przyrządy i wyposażenie	szt.	296	20 900	0	0
7.	Grupa IX – Inwentarz żywy	szt.	0	0	0	0
II.	Inwestycje rozpoczęte – środki trwałe w budowie	szt.	53	15 885	0	0
III.	Środki przekazane na poczet inwestycji	szt.	0	0	0	0
	Ogółem rzeczowe aktywa trwałe		2 544	354 012	31	2 954

Przedkładana informacja o stanie mienia komunalnego obejmuje zestawienie danych o majątku Gminy Staszów według stanu na dzień 31 grudnia 2022 roku.

- **Grupa 0** - „Grunty” obejmuje grunty, według ich przeznaczenia użytkowego, tj. grunty rolne, grunty leśne oraz znajdujące się na nich sady, zasadzenia wieloletnie, plantacje, drzewostany itp. Podstawowym składnikiem mienia Gminy Staszów są nieruchomości gruntowe tj. grunty rolne, grunty leśne, grunty zabudowane i zurbanizowane oraz tereny komunikacyjne. Według stanu na dzień 31.12.2022 roku Gmina Staszów posiadała 742 ha gruntów o łącznej wartości 62 476 tys. zł. Największy udział w ogólnej powierzchni gruntów Gminy Staszów stanowią tereny komunikacyjne 289 ha o wartości 23 827 tys. zł, zabudowane i zurbanizowane 227

ha o wartości 35 581 tys. zł, następnie grunty rolne 187 ha o wartości 2 672 tys. zł, grunty leśne 38 ha o wartości 330 tys. zł oraz tereny różne 1 ha o wartości 66 tys. zł. W stosunku do 2021 roku nastąpił spadek wartości gruntów o kwotę 554 tys. zł spowodowany zbyciem gruntów.

- **Grupa 1** – „Budynki i lokale, spółdzielcze własnościowe prawo do lokalu mieszkalnego oraz spółdzielcze prawo do lokalu niemieszkalnego” obejmuje wszystkie budynki oraz znajdujące się w nich lokale, spółdzielcze własnościowe prawo do lokalu mieszkalnego i spółdzielcze prawo do lokalu niemieszkalnego. Według stanu na dzień 31.12.2022 roku Gmina Staszów posiadała 326 budynków i lokali o wartości 67 614 tys. zł. Największy udział w stanie ilościowym i wartościowym budynków stanowią m.in. lokale mieszkalne w ilości 197

lokali o wartości 6 736 tys. zł oraz inne budynki niemieszkalne w ilości 65 budynków o wartości 5 042 tys. zł. Istotną pozycję w tej grupie zajmują również budynki mieszkalne w ilości 19 o wartości 3 040 tys. zł, budynki oświaty w ilości 20 o wartości 30 977 tys. zł oraz budynki sportowe w ilości 5 o wartości 7 763 tys. zł i budynki nauki i kultury w ilości 6 o wartości 3 909 tys. zł. W 2022 roku wykonano remonty budynków i lokali na terenie Gminy polegające na wykonaniu elewacji, wykonaniu obróbek blacharskich, zakupie pieców, przebudowie instalacji c.o.,. W stosunku do roku 2021 nastąpił wzrost wartości budynków i lokali o kwotę 1 369 tys. zł.

- **Grupa 2** - „Obiekty inżynierii lądowej i wodnej” obejmuje obiekty budowlane naziemne i podziemne o charakterze stałym nieklasyfikowane jako budynki, tj.: kompleksowe budowle na terenach przemysłowych, rurociągi, linie telekomunikacyjne i elektroenergetyczne, infrastrukturę transportu oraz pozostałe obiekty inżynierii lądowej i wodnej. Według stanu na dzień 31.12.2022 roku Gmina Staszów była właścicielem 688 obiektów inżynierii lądowej i wodnej o wartości 177 897 tys. zł. Największy udział w tej liczbie stanowią drogi (zarówno dotyczy to ulic, parkingów jak również dróg na terenach wiejskich) ich wartość wynosi 118 053 tys. zł, mosty, przejścia nadziemne o wartości 283 tys. zł, kanalizacje deszczowe, sieci wodociągowe, przyłącza elektroenergetyczne i przydomowe oczyszczalnie ścieków o wartości 19 891 tys. zł oraz obiekty sportowe i rekreacyjne o wartości 35 684 tys. zł. W stosunku do 2021 roku nastąpił wzrost ilości obiektów infrastruktury lądowej i wodnej o 36 szt. spowodowany m.in. wykonaniem na terenie miasta nowych przejść dla pieszych. W wyniku zakończenia i oddania do użytkowania inwestycji nastąpił wzrost wartości obiektów inżynierii lądowej i wodnej o kwotę 7 374 tys. zł.
- **Grupa 3** - „Kotły i maszyny energetyczne” obejmuje kotły grzejne i parowe, maszyny napędowe pierwotne nie zespolone konstrukcyjnie z zasilanym obiektem, maszyny

elektryczne wirujące nie zespolone oraz agregaty (zespoły) elektroenergetyczne wytwórcze i przetwórcze, które traktuje się jako samodzielne obiekty. Na dzień 31.12.2022 roku gmina Staszów posiadała środki trwałe o łącznej wartości 3 840 tys. zł w tym: jeden kocioł c.o. o wartości 4 tys. zł. oraz 194 szt. instalacji fotowoltaicznych o wartości 3 836 tys. zł.

- **Grupa 4 - 6** „Maszyny, urządzenia i aparaty ogólnego zastosowania” obejmuje maszyny ogólnego zastosowania np. obrabiarki, maszyny i urządzenia do obróbki plastycznej metali i tworzyw sztucznych, maszyny, urządzenia i aparaty ogólnego zastosowania używane w przemyśle rolnym i spożywczym, maszyny i urządzenia do przetwarzania i sprężania cieczy i gazów, piece przemysłowe, urządzenia do wymiany ciepła, maszyny i urządzenia do operacji procesów materiałowych zespoły komputerowe, urządzenia do regulacji i sterowania procesami, roboty i inne oraz „urządzenia techniczne” obejmuje: zbiorniki naziemne wewnątrz budynków i budowli; urządzenia rozdzielcze i aparaturę energii elektrycznej, jak np. urządzenia rozdzielcze i aparaturę prądu zmiennego i stałego, urządzenia nastawcze prądu zmiennego i stałego, stacje transformatorowe itp.; urządzenia telewizyjne i radiotechniczne, jak np.: urządzenia nadawcze i odbiorcze radia i telewizji, urządzenia elektroakustyczne, transmisji przewodowej i bezprzewodowej, urządzenia sygnalizacyjne i alarmowe; urządzenia telefoniczne; urządzenia elektroenergetyczne przetwórcze i zasilające, dźwigi i przenośniki (transportery), pozostałe urządzenia przemysłowe, urządzenia do przeprowadzania badań technicznych oraz pozostałe urządzenia techniczne. Według stanu na dzień 31.12.2022 roku gmina Staszów posiadała 256 maszyn i urządzeń o wartości 5 859 tys. zł, przy czym największy udział w tej liczbie stanowią urządzenia komputerowe, miejskie sieci światłowodowe oraz instalacje solarne. W porównaniu do roku 2021 wartość maszyn i urządzeń wzrosła o 559 tys. zł w wyniku zakupu m.in. kosiarki wysięgnikowej i kamer monitoringu.



- **Grupa 7** - „Środki transportu” obejmuje kolejowy tabor szynowy naziemny i podziemny o różnej szerokości toru, tramwajowy tabor szynowy, pojazdy mechaniczne jak np.: samochody, autobusy, mikrobusy, trolejbusy, motocykle, ciągniki, naczepy, przyczepy, tabor pływający i lotniczy oraz pozostały tabor bezszynowy, jak np. wózki jezdniowe, poduszkowce. Według stanu na 31.12.2022 roku Gmina Staszów posiadała 19 szt środków transportu o łącznej wartości 2 495 tys. zł. Są to specjalistyczne samochody Ochotniczych Straży Pożarnych w liczbie 3 szt i wartości 1 195 tys. zł, samochody osobowe w liczbie 14 szt o wartości 886 tys. zł, ciągnik o wartości 164 tys., oraz 1 autobus o wartości 250 tys. zł.
- **Grupa 8** - „Narzędzia przyrządy, ruchomości i wyposażenie” obejmuje poszczególne obiekty środków trwałych, które stanowią pojedyncze narzędzia i sprawdziany, aparaty, przyrządy kontrolno-pomiarowe oraz różnego typu wyposażenie i sprzęt specjalistyczny. Według stanu na dzień 31.12.2022 roku Gmina Staszów posiadała narzędzia, przyrządy i wyposażenie o wartości 20 900 tys. zł. Największy udział w tej grupie stanowi wyposażenie. W porównaniu do roku 2021 nastąpił wzrost narzędzi przyrządów i wyposażenia o kwotę 1 929 tys. zł.

### Inwestycje rozpoczęte – środki trwałe w budowie.

Wartość inwestycji rozpoczętych na dzień 31.12.2022 r. wynosi 15 885 tys. zł.

Porównując rok bieżący do analogicznego okresu roku ubiegłego nastąpił wzrost wartości inwestycji rozpoczętych o kwotę 11 635 tys. zł spowodowany rozpoczęciem realizacji inwestycji.

## II. Dane o nieruchomościach we władaniu gminy Staszów.

Tabela 22. Dane o nieruchomościach - grunty

Lp.	Grupa	Jednostka miary	Art.267.1 pkt 3a u.o.f.p. Prawo własności		Art.267.1 pkt 3b u.o.f.p. inne niż własność prawa majątkowe+ posiadanie	
			ilość [j.m.]	wartość [w tys. zł]	ilość [j.m.]	wartość [w tys. zł]
1.	Grunty rolne, w tym:	ha	187	2 671	0	1
	- grunty orne	ha	135	650	0	1
	- sady	ha	0	0	0	0
	- łąki trwałe	ha	29	1 513	0	0
	- pastwiska trwałe	ha	8	58	0	0
	- grunty rolne zabudowane	ha	11	346	0	0
	- grunty pod stawami	ha	1	-	0	0
	- grunty pod rowami	ha	1	22	0	0
	- grunty zadrzewione i zakrzewione na użytkach rolnych	ha	0	0	0	0
	- nieużytki	ha	2	82	0	0
2.	Grunty leśne, w tym:	ha	38	330	0	0
	- lasy	ha	37	299	0	0
	- grunty zadrzewione i zakrzewione	ha	1	31	0	0

3.	Grunty zabudowane i zurbanizowane, w tym:	ha	224	34 746	3	835
	- tereny mieszkaniowe	ha	18	3 687	1	69
	- tereny przemysłowe	ha	6	1 279		
	- inne tereny zabudowane	ha	56	9 122	1	34
	-zurbanizowane tereny niezabudowane lub w trakcie zabudowy	ha	56	7 197	1	732
	-tereny rekreacyjno-wypoczynkowe	ha	88	13 461	0	0
	- użytki kopalne	ha	0	0	0	0
4.	Tereny komunikacyjne, w tym:	ha	270	22 838	19	989
	- drogi	ha	261	20 313	12	505
	- tereny kolejowe	ha	0	0	0	0
	- inne tereny komunikacyjne	ha	4	571	7	483
	- grunty przeznaczone pod budowę dróg lub linii kolejowych	ha	5	1 954	-	1
5.	Użytki ekologiczne	ha	0	0	0	0
	- użytki ekologiczne	ha	0	0	0	0
6.	Grunty pod wodami, w tym:	ha	0	0	0	0
	- grunty pod morskimi wodami wewnętrznymi	ha	0	0	0	0
	- grunty pod wodami powierzchniowymi płynącymi	ha	0	0	0	0
	-grunty pod wodami powierzchniowymi stojącymi	ha	0	0	0	0
7.	Tereny różne	ha	1	66	0	0

Łączna wartość gruntów komunalnych gminy Staszów na dzień 31 grudnia 2022 roku wynosi **62 476 tys. złotych**. Łączna po-

wierzchnia gruntów komunalnych gminy Staszów na dzień 31 grudnia 2022 roku wynosi 742 ha gruntów.

### III. Dane o nieruchomościach zabudowanych i lokalach będących we władaniu gminy Staszów.

Tabela 23. Nieruchomości zabudowane (budynki).

Lp	Rodzaj zabudowy (Podział wg podstawowej funkcji użytkowej)	Jednostka miary	Art. 267.1 pkt 3a u.o.f.p. Prawo własności		Art. 267.1 pkt 3b u.o f.p. Inne niż własność prawa majątkowe+posiadanie	
			ilość j.m	wartość w tys.zł	ilość j.m	wartość w tys. zł
1.	Budynki mieszkalne	szt.	18	3 022	1	18
2.	Budynki przemysłowe	szt.				
3.	Budynki transportu i łączności	szt.				
4.	Budynki handlowo - usługowe					
5.	Zbiorniki, silosy i budynki magazynowe	szt.				

6.	Budynki biurowe	szt.	2	4 668		
7.	Budynki szpitali i zakładów opieki medycznej	szt.			3	868
8.	Budynki oświaty	szt.	20	30 977		
9.	Budynki nauki i kultury	szt.	5	3 706	1	203
10.	Budynki sportowe	szt.	5	7 763		
11.	Budynki produkcyjne, usługowe i gospodarcze dla rolnictwa	szt.				
12.	Inne budynki niemieszkalne	szt.	65	5 042		

Wartość budynków stanowiących własność oraz będących we władaniu gminy Staszów stanowi kwotę 56 267 tys. złotych.

Tabela 24. Lokale

Lp.	Rodzaj zabudowy	Jednostka miary	Art.267.1 pkt 3s u.o f.p.	
			Ilość j.m.	Wartość w tys.zł
1.	Lokalne mieszkalne	szt	197	6736
2.	Lokale użytkowe	szt	9	4611

Wartość lokali mieszkalnych i użytkowych stanowiących własność oraz będących we władaniu Gminy Staszów stanowi kwotę 11 347 tys. złotych.

#### IV. Dane o dochodach uzyskanych z tytułu wykonywania prawa własności i innych praw majątkowych oraz z wykonywania posiadania.

Tabela 25. Dochody uzyskiwane z tytułu wykonywania prawa własności i innych praw majątkowych oraz z wykonywania posiadania.

Lp.	Źródło dochodów	Dochody uzyskane za 2021 rok	Dochody uzyskane za 2022 rok	Dochody planowane na 2023 rok	Dynamika (w %) 5/4	Klasyfikacja (dział, rozdział, paragraf)
1	2	3	4	5	6	7
I.	wpływy ze sprzedaży składników majątkowych, w tym:	2 928 324	4 895 007	3 976 650	81,24	700.70005§0870
	- sprzedaż lokali mieszkalnych	12 315	116 873	-	116,87	700.70005§0870
	-sprzedaż lokali użytkowych	90 829	70 364	20 000	28,43	700.70005§0870
	- sprzedaż gruntów	2 825 180	4 707 770	3 956 650	84,05	700.70005§0870
	-sprzedaż nieruchomości zabudowanych					
	-sprzedaż innych składników majątków.					
II.	wpływy z opłat za użytko-	149 012	161 036	242 700	150,71	700.70005§0550

	wanie wieczyste, w tym:					
	opłaty pierwsze					
	opłaty roczne	149 012	161 036	242 700	150,71	700.70005§0550
III.	wpływy z przekształc. użytkow. wieczystego we własność	87 517	84 563	90 000	106,43	700.70005§ 0760
IV.	wpływy z najmu, w tym:	50 412	21 898	8 869	40,5	700.70005§0750
	lokali użytkowych	47 212	17 098	4 069	23,8	700.70005§0750
	lokali mieszkalnych	3 200	4 800	4 800	100	700.70005§0750
V.	wpływy z dzierżawy składników majątków.	181 989	250 943	291 131	116,01	700.70005§0750
VI.	wpływy za administrowanie	349 574	167 559 39 861 327 556	295 000	90,06	700.70004§0640 700.70004§0920 700.70004§0750 700.70007§0750
VII.	wpływy za trwałą zarząd	11 420	1 520	3 000	-	700.70005§0470
VIII.	dywidendy	-	-	-	-	-
IX.	Inne wpływy	7 476	10 983	5 000	45,52	700.70005§0830
		7 595	5 355			700.70005§0920
		26 246	20 247	15 000	74,09	700.70005§0970
	<b>Ogółem</b>	<b>3 799 565</b>	<b>5 819 695</b>	<b>4 927 350</b>	<b>84,67</b>	

W roku 2022 wydzierżawiono grunty na następujące cele: pod lokalizację garaży oraz obiektów gospodarczych o pow. 3 056,90 m<sup>2</sup>, działalność handlową lub usługową o pow. 1 709,30 m<sup>2</sup>, na cele rekreacyjne i ogródki

przydomowe o pow. 21 087,77 m<sup>2</sup>, place targowe o pow. 31 554 m<sup>2</sup>, parking o pow. 1 250 m<sup>2</sup>, pod schody o pow. 451,38 m<sup>2</sup>, dojazdy o pow. 391,74 m<sup>2</sup> oraz na cel składowe 1493 m<sup>2</sup>.

## V. Długoterminowe aktywa finansowe

Według stanu na dzień 31.12.2022 roku Gmina Staszów była właścicielem następujących jednoosobowych spółek:

### 1) Przedsiębiorstwo Gospodarki Komunalnej i Mieszkaniowej Spółka Gminy z.o.o. w Staszowie

Przedmiot działalności Spółki w 2022 roku:

- pobór, uzdatnianie i rozprowadzanie wody,
- zarządzanie nieruchomościami na zlecenie,
- odprowadzanie i oczyszczanie ścieków,
- pogrzeby i działalność pokrewna,
- gospodarowanie odpadami,
- pozostałe usługi sanitarne i pokrewne,

- sprzedaż detaliczna paliw- gaz bezprzewodowy,
- działalność komercyjna pozostała.

### 2) Zakład Energetyki Ciepłej Spółka z o.o. w Staszowie.

Podstawowa działalność koncesjonowana Spółki w 2022 roku w zakresie :

- wytwarzania, przesyłu i dystrybucji ciepła.

Ponadto Spółka realizowała usługi związane z :

- rozliczaniem indywidualnych odbiorców w budynkach wielolokalowych,

- realizacją zleceń dotyczących modernizacji instalacji centralnego ogrzewania i montażem układów pomiarowo - rozliczeniowych u odbiorców.

### 3) Przedsiębiorstwo Komunikacji Samochodowej w Staszowie Spółka z o.o.

Podstawowa działalność Spółki w 2022 roku:

- - transport lądowy pasażerski.

Ponadto Spółka realizowała usługi związane ze:

- konserwacją i naprawą pojazdów samochodowych z wyłączeniem motocykli,
- sprzedażą hurtową i detaliczną motocykli, ich naprawą i konserwacją oraz sprzedażą hurtową i detaliczną części i akcesoriów do nich,
- sprzedażą hurtową części i akcesoriów do pojazdów samochodowych z wyłączeniem motocykli.

### 4) Staszowskie Centrum Przedsiębiorczości Spółka z ograniczoną odpowiedzialnością.

Przeważająca działalność Spółki w 2022 roku:

- pozostałe doradztwo w zakresie prowadzenia działalności gospodarczej i zarządzania.

Ponadto Spółka prowadzi działalność związaną z:

- zarządzaniem nieruchomościami wykonywanymi na zlecenie,

- pośrednictwem w obrocie nieruchomościami,

- wynajmem i zarządzaniem nieruchomościami własnymi lub dzierżawionymi,

- kupnem i sprzedażą nieruchomości na własny rachunek,

- transportem lądowym pasażerskim, miejskim i podmiejskim,

- przetwarzaniem danych: zarządzaniem stronami internetowymi (hosting) i podobną działalnością,

- stosunkami międzyludzkimi (public relations) i komunikacją,

- wynajmem i dzierżawą maszyn i urządzeń biurowych, włączając komputery

- pozostałymi pozaszkolnymi formami edukacji, gdzie indziej niesklasyfikowanymi,

- działalnością wspomagającą edukację,

- pozostałą działalnością wspomagającą prowadzenie działalności gospodarczej, gdzie indziej niesklasyfikowanej,

- działalnością związaną z wyszukiwaniem miejsc pracy i pozyskiwaniem pracowników,

- pozostałą działalnością związaną z udostępnieniem pracowników,

- pozostałą finansową działalnością usługową, gdzie indziej niesklasyfikowaną, z wyłączeniem ubezpieczeń i funduszy emerytalnych.

Tabela 26. Wartość udziałów lub akcji w jednoosobowych spółkach gminy Staszów wg stanu na koniec 2022 roku oraz dochody z tego mienia

Lp.	Nazwa spółki	Wartość udziałów i akcji – rok 2022
1.	Zakład Energetyki Ciepłej Sp. z o.o. 28-200 Staszów ul. Langiewicza 14	6 054 000,00
2.	Przedsiębiorstwo Gospodarki Komunalnej Spółka Gminy z o.o. 28-200 Staszów ul. Wojska Polskiego 3	29 365 000,00
3.	Przedsiębiorstwo Komunikacji Samochodowej w Staszowie Spółka z o.o. 28-200 Staszów ul. Krakowska 51	7 194 500,00
4.	Staszowskie Centrum Przedsiębiorczości Sp. z o.o.	1 390 000,00

Tabela 27. Wartość udziałów lub akcji w pozostałych spółkach gminy Staszów wg stanu na koniec 2022 roku oraz dochody z tego mienia

Lp.	Nazwa spółki	Wartość udziałów i akcji – rok 2022
1.	„Staszowskie Centrum Medyczne” Sp. z o.o. w Konieńtłotach Pl. Ks. Romana Kotlarza 9 28 -200 Staszów	49 400
2.	Tarnobrzezka Agencja Rozwoju Regionalnego S.A. ul. M. Dąbrowskiej 15, 39 -400 Tarnobrzeg	5 000
3.	Zakład Gospodarki Odpadami Komunalnymi Spółka z o.o. Rzędów 40 28 -142 Tuczepy	3 530 500
4.	„Zdrowie Konieńtłoty” Spółka z o.o. z siedzibą w Konieńtłotach	1 311 300
5.	Świętokrzyska Inicjatywa Mieszkaniowa Świętokrzyskie Małopolskie Ślą- skie Sp. z o.o.	3 703 400

Tabela 28. Bilanse jednoosobowych spółek gminy Staszów według stanu na koniec 2022 roku

Wyszczególnienie	PGKiM Spółka Gminy z.o.o. w Staszowie	ZEC Spółka z.o.o. w Staszowie	Staszowskie Centrum Przed- siębiorczości Spółka z o.o.	PKS Spółka z o.o. w Staszowie
<b>AKTYWA</b>				
Aktywa trwałe	94 403 331,31	9 957 624,82	761 525,93	751 896,12
Wartości niematerialne i prawne	0,00	116 973,00	0,00	0,00
Rzeczowe aktywa trwałe	92 783 420,31	9 424 685,40	761 525,93	751 896,12
Należności długoterminowe	0,00	0,00	0,00	0,00
Inwestycje długoterminowe	0,00	0,00	0,00	0,00
Długoterminowe rozliczenia między- okresowe	1 618 911,00	415 966,33	0,00	0,00
Aktywa obrotowe	5 341 327,51	5 801 397,81	113 476,35	1 310 499,38

Zapasy	300 097,45	2 475 898,09	0,00	2 323,09
Należności krótkoterminowe	2 784 917,61	1 810 175,39	85 503,43	670 175,69
Inwestycje krótkoterminowe	2 251 432,91	1 251 998,96	27 972,92	572 706,16
Krótkoterminowe rozliczenia międzyokresowe	4 879,54	263 325,37		65 294,44
<b>Razem</b>	<b>99 744 658,82</b>	<b>15 759 022,63</b>	<b>875 002,28</b>	<b>2 062 395,50</b>
<b>PASYWA</b>				
Kapitał własny	33 158 676,44	8 599 797,40	837 050,75	-992 576,64
Zobowiązania i rezerwy na zobowiązania	66 585 982,38	7 159 225,23	37 951,53	3 054 972,14
Rezerwy na zobowiązania	4 584 294,00	1 157 448,49	0,00	
Zobowiązania długoterminowe	11 563 105,00	2 022 236,00	0,00	133 199,92
Zobowiązania krótkoterminowe	6 308 522,86	2 709 773,30	37 951,53	2 645 233,25
Rozliczenia międzyokresowe	44 130 060,52	1 269 767,44	0,00	199 887,52
<b>Razem</b>	<b>99 744 658,82</b>	<b>15 759 022,63</b>	<b>875 002,28</b>	<b>2 062 395,50</b>

Tabela 29. Wartość nominalna udziałów lub akcji posiadanych przez gminę Staszów w spółkach wg stanu na koniec 2022 roku oraz dochody z tego mienia.

Lp.	Nazwa spółki	Wartość udziałów i akcji – rok 2022
1.	Zakład Energetyki Ciepłej Sp. z o.o. 28-200 Staszów ul. Langiewicza 14	12 108 udziałów po 500,00 zł (6 054 000,00 zł)
2.	Przedsiębiorstwo Gospodarki Komunalnej Spółka Gminy z o.o. 28-200 Staszów ul. Wojska Polskiego 3	29 365 udziałów po 1000,00 zł 29 365 000,00 zł)
3.	Przedsiębiorstwo Komunikacji Samochodowej w Staszowie Spółka z o.o.	14 389 udziałów po 500,00 zł (7 194 500,00 zł)
4.	Staszowskie Centrum Przedsiębiorczości Spółka z o.o.	2 780 udziałów po 500,00 zł (1 390 000,00 zł)
5.	„Staszowskie Centrum Medyczne” Sp. z o.o. w Konieńtłotach	494 akcje po 100 zł (49 400,00 zł)
6.	Tarnobrzaska Agencja Rozwoju Regionalnego S.A.	10 udziałów po 500,00 zł (5 000,00 zł)
7.	Zakład Gospodarki Odpadami Komunalnymi Spółka z o.o. w Rzędowie	7 061 udziały po 500,00 zł (3 530 500,00 zł)
8.	Zdrowie Konieńtłoty Spółka z o.o.	13 113 udziałów po 100,00 zł (1 311 300,00 zł)
9.	Świętokrzyska Inicjatywa Mieszkaniowa Świętokrzyskie Małopolskie Śląskie Sp. z o.o.	74 080 udziałów po 50,00 zł (3 704 000,00 zł)

**8.2. VI. Samorządowe instytucje kultury gminy Staszów to:**

- Biblioteka Publiczna Miasta i Gminy Staszów
- Staszowski Ośrodek Kultury w Staszowie

Tabela 30. Wartość majątku samorządowych instytucji kultury gminy Staszów według stanu na koniec 2022 roku

Lp.	Nazwa jednostki	Wyszczególnienie	Wartość majątku według stanu na koniec 2022 r.
1.	Biblioteka Publiczna Miasta i Gminy Staszów	Aktywa trwałe	3 771 242,00
		Aktywa obrotowe	26 268,22
2.	Staszowski Ośrodek Kultury w Staszowie	Aktywa trwałe	247 401,44
		Aktywa obrotowe	222 952,30

**8.3. VII. Samodzielny Publiczny Zakład Opieki Zdrowotnej gminy Staszów.**

- Miejsko-Gminny Samodzielny Publiczny Zakład Opieki Zdrowotnej w Staszowie.

Tabela 31. Wartość majątku Samodzielnego Publicznego Zakładu Opieki Zdrowotnej gminy Staszów według stanu na koniec 2022 r.

Lp.	Nazwa jednostki	Wyszczególnienie	Wartość majątku według stanu na koniec 2022 r.
1.	Miejsko - Gminny Samodzielny Publiczny Zakład Opieki Zdrowotnej w Staszowie	Aktywa trwałe	1 029 736,19
		Aktywa obrotowe	6 490 539,16



## 9. Gospodarka przestrzenna

Podstawowy zarys i kierunki zagospodarowania gminy wyznacza studium uwarunkowań i kierunków zagospodarowania przestrzennego gminy. Jest to dokument planistyczny o charakterze ogólnym, obejmujący obszar całej gminy zawierający zestaw podstawowych informacji na temat środowiska przyrodniczego i kulturowego, stanu zagospodarowania przestrzennego, a także funkcjonowania systemów komunikacyjnych i infrastruktury przestrzennej. Istotą studium

jest określenie polityki przestrzennej gminy i lokalnych zasad zagospodarowania przestrzennego, w oparciu o diagnozę uwarunkowań zagospodarowania przestrzennego. Pełni istotną rolę jako niezbędny dokument planistyczny w procesie tworzenia aktów prawa miejscowego. Określone są w nim kierunki zmian w przeznaczeniu terenów, ustalenia szczegółowych wytycznych do miejscowych planów zagospodarowania przestrzennego.

### 9.1. Studium uwarunkowań i kierunków zagospodarowania przestrzennego gminy Staszów

Od 2022 roku w kwestii gospodarki przestrzennej obowiązuje nowe Studium uwarunkowań i kierunków zagospodarowania przestrzennego gminy Staszów. Poprzednie obowiązujące studium pochodziło z 1999 r. Sporządzenie nowego dokumentu wynikało ze zmiany polityki przestrzennej gminy, która jest wynikiem zmian w potrzebach mieszkańców oraz warunków ekonomiczno-gospodarczych. Studium jest dokumentem na tyle wysokiej rangi, że było szeroko konsultowane z mieszkańcami, a konsultacje społeczne w tym temacie trwały od marca 2021 roku. Cykl konsultacji był dostępny i transmitowany dla mieszkańców także online.

Zmieniające się uwarunkowania formalne i przestrzenne, jak również zmiany w przepisach odrębnych, wpłynęły na potrzebę aktualizacji i wprowadzenia nowych ustaleń do Studium. Zmiana studium uwarunkowań i kierunków zagospodarowania przestrzennego gminy Staszów przyjęta została przez Radę Gminy uchwałą Nr LXXI/577/2022

z dnia 23 sierpnia 2022 r. Z pełną treścią Studium można zapoznać się w Urzędzie Miasta i Gminy w Staszowie – w Wydziale Inwestycji i Planowania Przestrzennego ul. Opatowska 31 (pokój nr 217). Dodatkowo dokument wraz z podsumowaniem i uzasadnieniem dostępny jest w Biuletynie Informacji Publicznej.

#### Cel i zadania Studium

Zgodnie z art. 9 ustawy z dnia 27 marca 2003 r. o planowaniu i zagospodarowaniu (j.t. Dz.U. z 2021 r. poz. 741) studium nie stanowi aktu prawa miejscowego, jest jednak podstawowym dokumentem planistycznym kształtującym politykę przestrzenną oraz wyznaczającym kierunki zagospodarowania przestrzennego gminy. Ustalenia studium są wiążące dla organów gminy przy sporządzaniu planów miejscowych.

W myśl ww. ustawy przy sporządzaniu studium uwzględnia się uwarunkowania wynika-

jące z dokumentów planistycznych opracowanych na szczeblu krajowym (koncepcji przestrzennego zagospodarowania kraju), wojewódzkim (strategii rozwoju i planie zagospodarowania przestrzennego województwa) oraz strategii rozwoju gminy.

Studium określa kierunki i wskaźniki dotyczące zagospodarowania przestrzennego oraz lokalne zasady użytkowania terenu. Pozwala na prowadzenie gospodarki przestrzennej w sposób przemyślany, świadomy i przede wszystkim jednolity oraz rozważne planowanie inwestycji o znaczeniu lokalnym i ponadlokalnym. Zasadniczym celem studium jest umożliwienie prowadzenia spójnej polityki przestrzennej, powiązanej z rozwojem gospodarczym i społecznym, z zachowaniem zasad zrównoważonego rozwoju. Studium wskazuje potencjał rozwoju przestrzennego, możliwości zagospodarowania nowych terenów oraz stopień przekształceń istniejącego zagospodarowania, a także konieczność ochrony obszarów i obiektów wartościowych.

W związku z powyższym studium może stanowić swoistą ofertę promocyjną dla potencjalnych inwestorów.

### Synteza

Jak czytamy w Studium uwarunkowań i kierunków zagospodarowania przestrzennego gminy Staszów, zmiany społeczne i ekonomiczne wpłynęły na potrzebę zweryfikowania założeń dotyczących polityki przestrzennej. Rodząca się potrzeba ukierunkowania przyszłego rozwoju gminy o nowe tereny inwestycyjne wymogła konieczność uwzględnienia tej zmiany w polityce przestrzennej gminy. Przyszły kierunek rozwoju gminy jest determinowany w dużej mierze przez uwarunkowania przyrodniczo-kulturowe, z licznymi kompleksami leśnymi czy terenami rolnymi, a także licznymi zabytkami. Jak wynika z analizy wszystko to sprawia, że w gminie drzemie duży potencjał turystyczny, możliwy do wykorzystania. Z drugiej strony, atrakcyjne położenie komunikacyjne z ważną linią kolejową, tworzą podstawy do rozwoju sektora przemysłowego dającego możliwość do tworzenia nowych miejsc

pracy. Istotne jest zatem to aby przyszły rozwój gminy był oparty na zrównoważonym rozwoju.

W ramach Studium określono w szczególności:

1. uwzględniające bilans terenów przeznaczonych pod zabudowę:
  - a) kierunki zmian w strukturze przestrzennej gminy oraz w przeznaczeniu terenów, w tym wynikające z audytu krajobrazowego,
  - b) kierunki i wskaźniki dotyczące zagospodarowania oraz użytkowania terenów, w tym tereny przeznaczone pod zabudowę oraz tereny wyłączone spod zabudowy,
2. obszary oraz zasady ochrony środowiska i jego zasobów, ochrony przyrody, krajobrazu, w tym krajobrazu kulturowego i uzdrowisk,
3. obszary i zasady ochrony dziedzictwa kulturowego i zabytków oraz dóbr kultury współczesnej,
4. kierunki rozwoju systemów komunikacji i infrastruktury technicznej,
5. obszary, na których rozmieszczone będą inwestycje celu publicznego o znaczeniu lokalnym,
6. obszary, na których rozmieszczone będą inwestycje celu publicznego o znaczeniu ponadlokalnym, zgodnie z ustaleniami planu zagospodarowania przestrzennego województwa i ustaleniami programów,
7. obszary, dla których gmina zamierza sporządzić miejscowy plan zagospodarowania przestrzennego, w tym obszary wymagające zmiany przeznaczenia gruntów rolnych i leśnych na cele nierolnicze i nieleśne,
8. kierunki i zasady kształtowania rolniczej i leśnej przestrzeni produkcyjnej,

9. obszary szczególnego zagrożenia powodzią oraz obszary osuwania się mas ziemnych,
10. obszary wymagające przekształceń, rehabilitacji, rekultywacji lub remediacji,
11. obszary zdegradowane,
12. granice terenów zamkniętych i ich stref ochronnych,
13. obszary funkcjonalne o znaczeniu lokalnym, w zależności od uwarunkowań i potrzeb zagospodarowania występujących w gminie,
14. obszary, na których rozmieszczone będą urządzenia wytwarzające energię z odnawialnych źródeł energii o mocy przekraczającej 500 kW, a także ich stref ochronnych związanych z ograniczeniami w zabudowie oraz zagospodarowaniu i użytkowaniu terenu,
15. lokalizację obiektów handlowych o powierzchni sprzedaży powyżej 2000 m<sup>2</sup>.

darczej, obszary eksploatacji surowców naturalnych, obszary aktywności rolniczej, obszary szpitala, obszary zieleni, obszary zieleni urządzonej, obszary cmentarzy, obszary ogródków działkowych, obszary infrastruktury technicznej oraz obszary komunikacji. Powiązanie poszczególnych obszarów między sobą jest jedną z naczelných zasad opracowanego dokumentu.

Potrzeba opracowania Studium uwarunkowań i kierunków zagospodarowania przestrzennego gminy wynikała przede wszystkim z występujących w ostatnich latach zmian w zagospodarowaniu przestrzennym i procesach gospodarczych Staszowa. Przeprowadzone analizy, wykazały, że zmieniają się oczekiwania mieszkańców, którzy chcą aby przestrzeń wokół nich sprzyjała zamieszkiwaniu dającemu poczucie odpowiedniej jakości życia, a także tworzeniu nowych miejsc pracy. Ważne zatem okazało się opracowanie dokumentu porządkującego przestrzeń gminy i dającego podstawy do dalszych działań, zmierzających do stworzenia optymalnego miejsca do zamieszkania i jednocześnie środowiska sprzyjającego nowym inwestycjom. Dokument jest zatem pierwszym krokiem na drodze do zahamowania niekontrolowanego rozlewania się tkanki mieszkaniowej.

### Podsumowanie Studium

W ramach Studium wskazano następujące obszary: obszary zamieszkiwania, obszary sportu i rekreacji, obszary aktywności gospo-

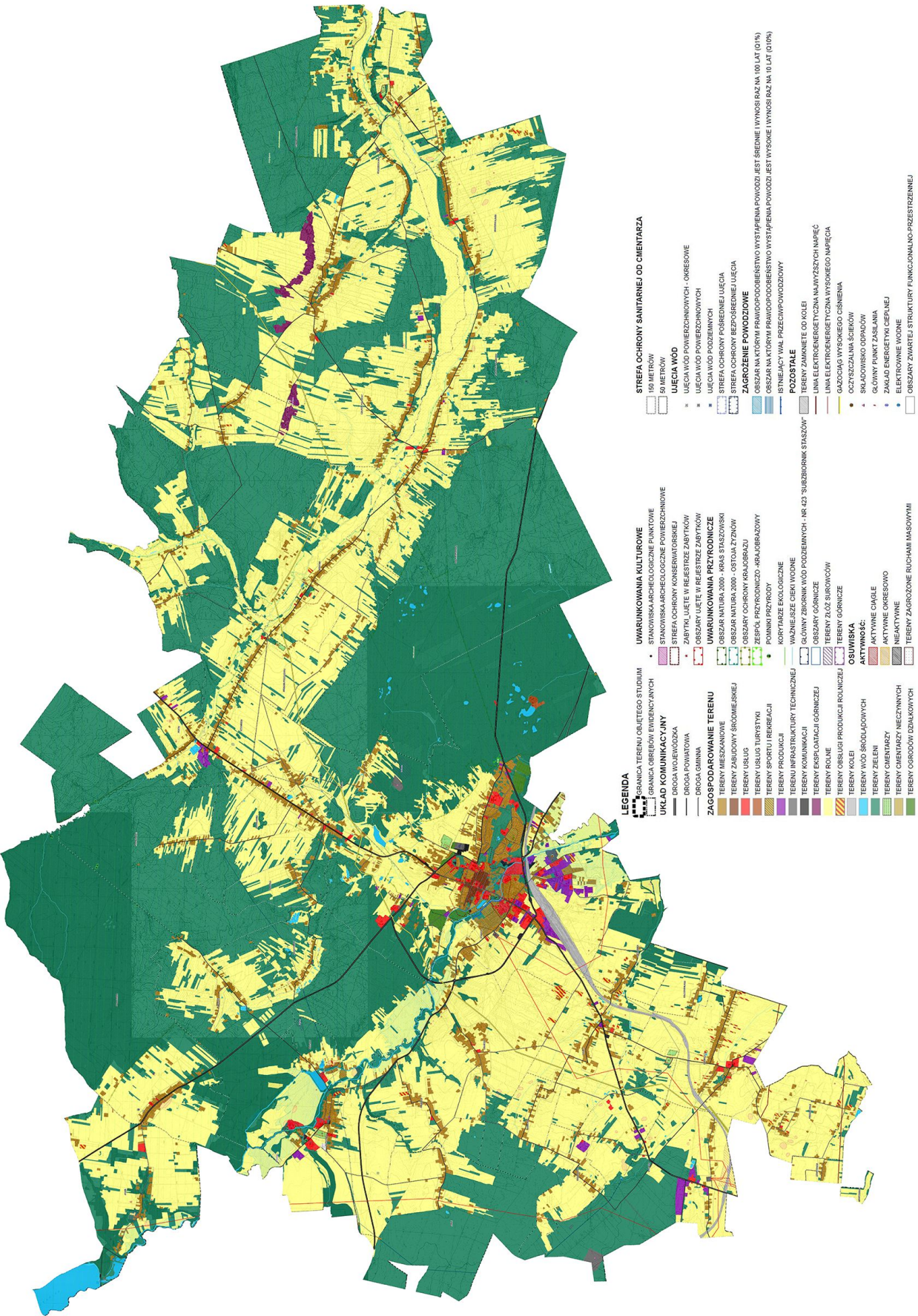

Ilustracja 1. Uwarunkowania zagospodarowania przestrzennego gminy Staszów

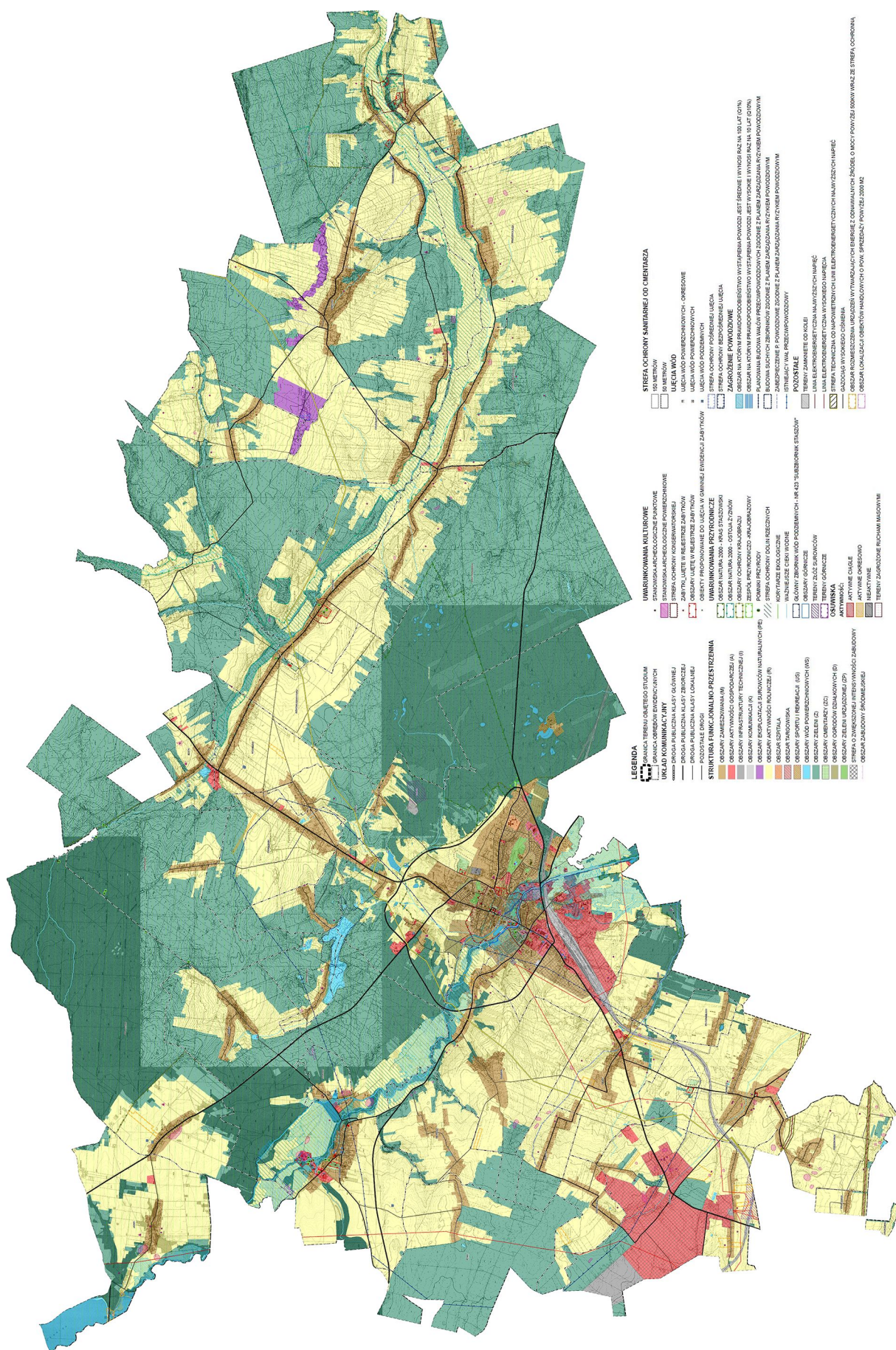

Ilustracja 2. Kierunki zagospodarowania przestrzennego gminy Staszów

## 9.2. Gminna Ewidencja Zabytków

W 2022 roku trwały prace nad opracowaniem Gminnej Ewidencji Zabytków dla gminy Staszów i „Programu Opieki nad Zabytkami Gminy Staszów na lata 2023-2026”. Gminną Ewidencję Zabytków Burmistrz Miasta i Gminy Staszów przyjął zarządzeniem nr 24/2023 z dnia 6 lutego 2023 r., a Program uchwałą nr LXXXVII/666/2023 Rada Miejska przyjęła 23 lutego 2023 r.

Gminna Ewidencja Zabytków (GEZ) jest systemem rejestrującym i dokumentującym zabytki znajdujące się na terenie danej gminy. Jest to lokalna baza danych, która gromadzi informacje na temat obiektów uznanych za zabytki oraz terenów o wartości historycznej, kulturowej, architektonicznej lub archeologicznej. Gminna Ewidencja Zabytków ma na celu ochronę dziedzictwa kulturowego danego obszaru poprzez identyfikację, opisanie i udokumentowanie wszystkich zabytków oraz przestrzeni zabytkowych w gminie. Wpisy do ewidencji obejmują różnego rodzaju obiekty, takie jak budowle, budowle sakralne, parki, ogrody, miejsca pamięci historycznej, cmentarze, pomniki itp. Dzięki Gminnej Ewidencji Zabytków władze lokalne oraz społeczność lokalna mają łatwy dostęp do informacji dotyczących zabytków w swoim regionie. Może to być pomocne przy podejmowaniu decyzji związanych z ochroną, konserwacją, remontem lub zagospodarowaniem przestrzennym tych obiektów.

Gminna Ewidencja Zabytków sporządzona została w postaci kart adresowych wraz z dokumentacją fotograficzną i uzasadnieniem obiektów włączonych do ewidencji. Dokumentacja powstała na podstawie analizy informacji dotyczących zabytków z terenu miasta i gminy Staszów w Wojewódzkim Urzędzie Ochrony Zabytków w Kielcach Delegatura w Sandomierzu oraz dokumentacyjnych prac terenowych.

Równocześnie z GEZ powstał pierwszy Program Opieki nad Zabytkami Gminy Staszów. Opracowanie to stanowiło wypełnienie ustawowego obowiązku spoczywającego na władzach gminy. Program został opracowany zgodnie z art. 87 Ustawy z dnia 23 lipca 2003 r. o ochronie zabytków i opiece nad zabytkami oraz wytycznymi Narodowego Instytutu Dziedzictwa. Celem opracowania było uwzględnienie uwarunkowań ochrony zabytków, w tym krajobrazu kulturowego i dziedzictwa archeologicznego, łącznie z uwarunkowaniami ochrony przyrody i równowagi ekologicznej, zahamowanie procesów degradacji zabytków i doprowadzenie do poprawy stanu ich zachowania, wyeksponowanie poszczególnych zabytków oraz walorów krajobrazu kulturowego, podejmowanie działań zwiększających atrakcyjność zabytków dla potrzeb społecznych, turystycznych i edukacyjnych. Program miał na celu także wspieranie inicjatyw sprzyjających wzrostowi środków finansowych na opiekę nad zabytkami, określenie warunków współpracy z właścicielami zabytków, eliminujących sytuacje konfliktowe związane z wykorzystaniem tych zabytków, podejmowanie przedsięwzięć umożliwiających tworzenie miejsc pracy związanych z opieką nad zabytkami. Program uwzględnia także strategiczne cele polityki państwa w zakresie ochrony zabytków i opieki nad zabytkami, współgra z dokumentami sporządzonymi na poziomie kraju, województwa i powiatu oraz uwzględnia wewnętrzne gminne uwarunkowania ochrony zabytków. Zawiera charakterystykę krajobrazu kulturowego gminy Staszów, analizę SWOT oraz wskazuje cele i kierunki działań w zakresie ochrony dziedzictwa kulturowego gminy Staszów.

Umowa dotycząca sporządzenia Gminnej Ewidencji Zabytków obejmującej obiekty wpisane do rejestru zabytków, obiekty ujęte w wojewódzkiej ewidencji zabytków oraz stanowiska archeologiczne z terenu miasta i gminy Staszów oraz Programu Opieki nad Zabytkami Gminy Staszów w formie opisowej

i graficznej, w tym obiekty objęte programem wskazane na czytelnej mapie sytuacyjno-wysokościowej opiewała na 13

530,00 zł. Dokumenty dostępne są w formie elektronicznej w Biuletynie Informacji Publicznej na [www.bip.staszow.pl](http://www.bip.staszow.pl).



*Mapa 5: Zespół kościoła św. Bartłomieja w Staszowie, jeden z najcenniejszych zabytków wpisanych do Gminnej Ewidencji Zabytków*

### 9.3. Decyzje dot. ustalenia warunków zabudowy

W przypadku, gdy dla określonego terenu nie uchwalono miejscowego planu zagospodarowania przestrzennego, przedsięwzięcia są realizowane w drodze ustalenia warunków zabudowy i zagospodarowania terenu.

W 2022 roku wydano łącznie 326 decyzji o warunkach zabudowy i zagospodarowania terenu, w tym 273 decyzje o warunkach zabudowy, a pozostałe 18 dotyczyły lokalizacji inwestycji celu publicznego.

## 10. Gospodarka nieruchomościami

### 10.1. Struktura gruntów na obszarze gminy Staszów

Powierzchnia gminy Staszów wynosi 225,86 km<sup>2</sup>, w tym teren miasta zajmuje 26,88 km<sup>2</sup>, a tereny wiejskie 198,98 km<sup>2</sup>. Na terenie

gminy przeważają użytki rolne, które stanowią 57,7%, a tereny leśne stanowią 35,8% powierzchni gminy.

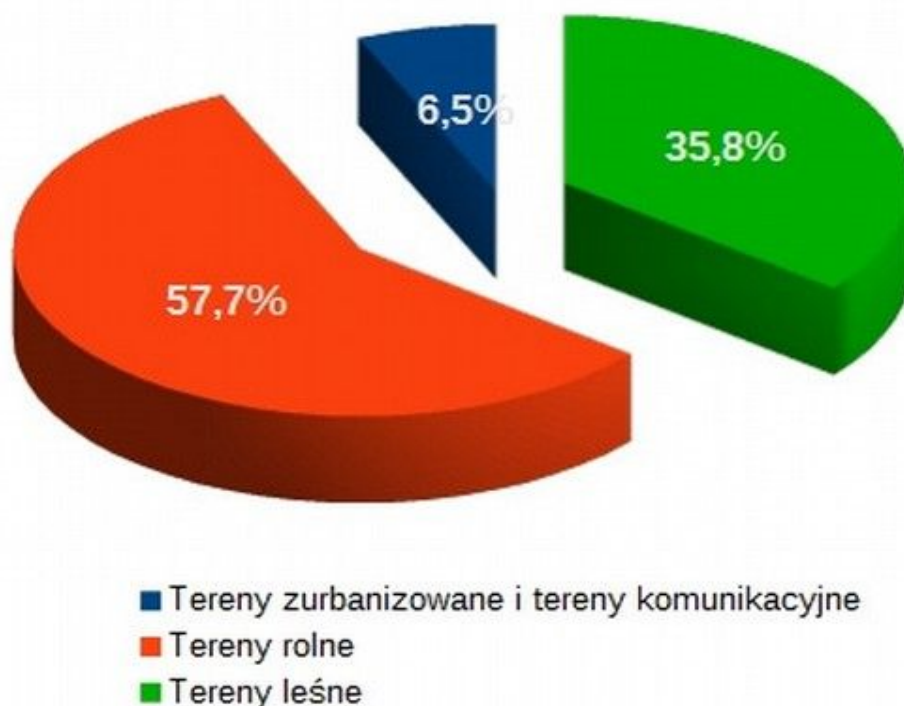

Wykres 9. Struktura gruntów gminnych

### 10.2. Ewidencja nieruchomości gminy Staszów

Ewidencja nieruchomości obejmuje zasób nieruchomości oraz nieruchomości stanowiące własność Gminy oddane w użytkowanie wieczyste innym podmiotom.

Zasób nieruchomości gminy Staszów, zgodnie z art. 24 ust. 1 ww. ustawy, stanowią nieruchomości, które stanowią przedmiot wla-

ności Gminy i nie zostały oddane w użytkowanie wieczyste oraz nieruchomości będące przedmiotem użytkowania wieczystego Gminy. Podstawowym składnikiem zasobu nieruchomości gminy Staszów są nieruchomości gruntowe tj. grunty rolne i grunty leśne oraz grunty zabudowane i zurbanizowane oraz tereny komunikacyjne. Łączna



wartość gruntów w zasobie gminnym 48 365 013,68 zł, a ich powierzchnia wynosi na dzień 31 grudnia 2022 r. wynosiła 668,1494 ha.

Tabela 32. Informacja o zasobie nieruchomości gminy Staszów na dzień 31 grudnia 2022 r.

Lp.	Grupa	Jednostka miary	Art 267 §1 pkt 3 lit a u.o.f.p Prawo własności		Art 267 §1 pkt 3 lit b u.o.f.p inne niż własność prawa majątkowe tj. użytkowanie wieczyste, posiadanie	
			Ilość [j.m.]	Wartość	Ilość [j.m.]	Wartość [w tys. zł]
1.	Grunty rolne, w tym:	ha	183,2869	2 611 372,81	0,1446	1 485,76
	- grunty orne	ha	132,1399	609 629,52	0,1446	1 485,76
	- łąki trwałe	ha	28,4925	1 513 545,51	-	-
	- pastwiska trwałe	ha	7,7356	57 737,30	-	-
	- grunty rolne zabudowane	ha	10,2850	326 160,88	-	-
	- grunty pod stawami	ha	1,5500	400,00	-	-
	- grunty pod rowami	ha	1,0471	21 739,60	-	-
	- nieużytki	ha	2,0368	82 160,00	-	-
2.	Grunty leśne, w tym:	ha	37,9763	329 576,89	-	-
	- lasy	ha	37,1104	298 640,89	-	-
	- grunty zadrzewione i zakrzewione	ha	0,8659	30 936,00	-	-
3.	Grunty zabudowane i zurbanizowane, w tym	ha	176,7706	22 586 352,45	2,1319	801 121,53
	- tereny mieszkaniowe	ha	16,0854	2 844 347,66	0,9166	68 607,23
	- tereny przemysłowe	ha	5,1181	1 077 091,00	-	-
	- inne tereny zabudowane	ha	26,0146	3 229 905,65	-	-
	- zurbanizowane tereny niezabudowane lub w trakcie zabudowy	ha	55,7473	7 020 936,23	1,2153	732 514,30
	- tereny rekreacyjno-wypoczynkowe	ha	73,8052	8 414 071,91	-	-
4.	Tereny komunikacyjne	ha	270,1156	22 837 711,53	18,5415	989 271,78
	- drogi	ha	261,4337	20 313 274,79	11,6702	505 116,10
	- inne tereny komunikacyjne	ha	3,3318	570 550,69	6,8583	483 458,88
	- grunty przeznaczone pod budowę dróg publicznych lub linii kolejowych	ha	5,3501	1 953 886,05	0,0130	696,80
	<b>RAZEM</b>	<b>ha</b>	<b>668,1494</b>	<b>48 365 013,68</b>	<b>20,8180</b>	<b>1 791 879,07</b>

Ponadto, poza gminnym zasobem nieruchomości pozostają jeszcze nieruchomości, których właścicielem jest gmina Staszów, a które

zostały oddane w użytkowanie wieczyste innym podmiotom. Są to nieruchomości, w stosunku do których gmina Staszów nie

## 74 | RAPORT O STANIE MIASTA I GMINY STASZÓW 2022

posiada prawa do dysponowania gruntem, ale jest ich formalnym właścicielem.

10 093 729,31 zł. Łączna powierzchnia tych gruntów wyniosła 34,5037 ha.

Na dzień 31 grudnia 2022 roku łączna wartość gruntów stanowiących własność gminy Staszów, oddanych w użytkowanie wieczyste innym podmiotom wyniosła

Informacje o stanie ewidencji mienia gminy Staszów na dzień 31 grudnia 2022 roku. Dane o nieruchomościach stanowiących własność gminy Staszów, oddanych w użytkowanie

Tabela 33. Nieruchomości stanowiące własność gminy Staszów, oddane w użytkowanie wieczyste innym podmiotom

Lp.	Grupa	Jednostka miary	Ilość [j.m.]	Wartość [w tys. zł]
1.	Grunty rolne, w tym:	ha	3,6556	59 194,92
	- grunty orne	ha	3,1283	39 672,62
	- łąki trwałe	ha	-	-
	- pastwiska trwałe	ha	-	-
	- grunty rolne zabudowane	ha	0,5273	19 522,30
	- grunty pod stawami	ha	-	-
	- grunty pod rowami	ha	-	-
	- nieużytki	ha	-	-
2.	Grunty leśne, w tym:	ha	-	-
	- lasy	ha	-	-
	- grunty zadrzewione i zakrzewione	ha	-	-
3.	Grunty zabudowane i zurbanizowane, w tym	ha	30,8481	10 034 534,39
	- tereny mieszkaniowe	ha	1,6789	842 730,38
	- tereny przemysłowe	ha	1,2369	202 074,87
	- inne tereny zabudowane	ha	13,2021	3 767 523,40
	- zurbanizowane tereny niezabudowane lub w trakcie zabudowy	ha	0,3113	175 590,74
	- tereny rekreacyjno-wypoczynkowe	ha	14,4189	5 046 615,00
4.	Tereny komunikacyjne	ha	-	-
	- drogi	ha	-	-
	- inne tereny komunikacyjne	ha	-	-
	- grunty przeznaczone pod budowę dróg publicznych lub linii kolejowych	ha	-	-
	<b>RAZEM</b>	<b>ha</b>	<b>34,5037</b>	<b>10 093 729,31</b>

### 10.3. Gospodarowanie nieruchomościami gminnymi

W roku 2022 do gminnego zasobu nieruchomości nabyte zostały następujące działki:

1. Działka oznaczona numerem ewidencyjnym 144/4 o pow. 358 m<sup>2</sup>, położona w miejscowości Wiązownica-Kolonia. Działka została zajęta pod drogę gminną w Wiązownicy-Kolonii.
2. Działka oznaczona numerem ewidencyjnym 1375/2 o pow. 300 m<sup>2</sup> i 1378/2

o pow. 800 m<sup>2</sup> położona w miejscowości Wiązownica Duża. Działka została przeznaczona na potrzeby sołectwa Wiązownica Duża.

3. Działka oznaczona numerem ewidencyjnym 278 o pow. 0,7200 ha, położona w miejscowości Wólka Żabna. Działka została nabyta pod budowę zbiornika wodnego małej retencji na rzece Deście w miejscowości Wólka Żabna – Kopanina.

W 2022 roku dokonano sprzedaży następujących nieruchomości:

1. Działka oznaczona numerem ewidencyjnym 3290/1 o powierzchni 177 m<sup>2</sup>, położona w Staszowie, przy ul. Krakowskiej.
2. Działka oznaczona numerem ewidencyjnym 2914/10 o powierzchni 1266 m<sup>2</sup>, położona w Staszowie, przy ul. Krakowskiej.
3. Działka oznaczona numerem ewidencyjnym 6203/4 o powierzchni 27 m<sup>2</sup>, położona w Staszowie, przy ul. Solidarności.
4. Działka oznaczona numerem ewidencyjnym 1667/3 o powierzchni 29 m<sup>2</sup>, położona w Staszowie, przy ul. Złotej.
5. Działka oznaczona numerem ewidencyjnym 6019/39 o powierzchni 4226 m<sup>2</sup> i działka oznaczona numerem ewidencyjnym 6019/41 o powierzchni 1300 m<sup>2</sup>, położone w Staszowie, przy ul. Towarowej (sprzedaż użytkowania wieczystego).
6. Działka oznaczona numerem ewidencyjnym 5920/182 o powierzchni 87 m<sup>2</sup>, położona w Staszowie, przy ul. Konstytucji 3 Maja (sprzedaż użytkowania wieczystego).
7. Działka oznaczona numerem ewidencyjnym 1843/1 o powierzchni 521 m<sup>2</sup> i działka oznaczona numerem ewidencyjnym 1843/2 o powierzchni 314 m<sup>2</sup>, położone w Staszowie, przy ul. Kolejowej (sprzedaż użytkowania wieczystego).
8. Działka oznaczona numerem ewidencyjnym 6020/12 o powierzchni 5066 m<sup>2</sup> i działka oznaczona numerem ewidencyjnym 6-20/19 o powierzchni 1630 m<sup>2</sup>, położone w Staszowie, przy ul. Towarowej (sprzedaż użytkowania wieczystego).
9. Działka oznaczona numerem ewidencyjnym 6020/2 o powierzchni 6000 m<sup>2</sup>, położona w Staszowie, przy ul. Towarowej (sprzedaż użytkowania wieczystego).
10. Działka oznaczona numerem ewidencyjnym 6191/11 o powierzchni 5348 m<sup>2</sup>, położona w Staszowie, przy ul. Mickiewicza.
11. Działka oznaczona numerem ewidencyjnym 663 o powierzchni 1,25 ha, położona w Czajkowie Północnym (kamieniołom).
12. Działka oznaczona numerem ewidencyjnym 149 o powierzchni 0,41 ha, położona w Wiązownicy Kolonia (działka rolna).
13. Działka oznaczona numerem ewidencyjnym 3945/1 o powierzchni 0,3150 ha, położona w Staszowie (działka rolna).
14. Działka oznaczona numerem ewidencyjnym 655/7 o powierzchni 0,0142 ha położona w Czajkowie Południowym.
15. Działka oznaczona numerem ewidencyjnym 212 o powierzchni 0,48 ha, położona w Czajkowie Północnym (udział  $\frac{3}{4}$ ).
16. Działka oznaczona numerem ewidencyjnym 473 o powierzchni 0,03 ha, położona w Koniemłotach (działka rolna).
17. Działka oznaczona numerem ewidencyjnym 128/1 o powierzchni 0,0426 ha, położona w Woli Wiśniowskiej.
18. Działka oznaczona numerem ewidencyjnym 468/2 o powierzchni 0,68 ha, położona w Jasieniu.

Sprzedano również 12 nieruchomości zabudowanych garażami przy ul. Targowej, na rzecz dotychczasowych ich najemców.

Sprzedano także mieszkanie położone w Staszowie, przy ul. Partyzantów 3/1.

Wniesiono aportem do spółki Przedsiębiorstwo Gospodarki Komunalnej i Mieszkaniowej Spółka Gminy z ograniczoną odpowiedzialnością, prawo własności działek oznaczonych numerami ewidencyjnymi 3032, 3036, 3037, 3038, położonych w Staszowie o łącznej powierzchni 0,9159 ha. Na przedmiotowych działkach planowana jest budowa zakładu przetwarzającego osady ściekowe oraz zakładu wytwarzania paliwa alternatywnego w formie Aglomeratu w ramach Świętokrzyskiego Klastra Energii w Staszowie.

W roku 2022 zawarto łącznie 163 umowy dzierżawy, z czego:

- 91 umów na dzierżawę gruntów pod garażami,
- 16 umów na dzierżawę gruntów na cele rekreacyjne,
- 6 umów na dzierżawę pod działalność handlową/ogródki gastronomiczne,
- 4 umowy na dzierżawę na cele składowe,
- 4 umowy na dzierżawę pod lokalizację schodów,
- 1 umowa na dzierżawę pod lokalizację namiotu specjalistycznego,
- 41 umów dzierżawy pod działalność rolniczą (grunty rolne).

## 11. Infrastruktura techniczna

### 11.1. Wodociągi i kanalizacja

Gmina Staszów może się pochwalić dobrą dostępnością sieci wodociągowej oraz sieci kanalizacyjnej. Procentowa wartość dostępności sieci wodociągowej w 2022 roku wyniosła 98%, a procentowa wartość sieci kanalizacyjnej na terenie gminy Staszów wyniosła 95%. W użytkowaniu znajduje się około 4 km magistrali wodociągowej, 70,3 km sieci rozdzielczej (czyli przewodów ulicznych służących do rozprowadzania wody do odbiorców za pośrednictwem przyłączy do budynków i innych obiektów) w Staszowie i 135,5 km sieci rozdzielczej w pozostałych miejscowościach gminy oraz 74,2 km przyłączy wodociągowych. Ten podmiot eksploatuje cztery ujęcia wody: dwa w Staszowie (Radzików I i Radzików II), w Sztombergach i w Woli Osowej, w których skład wchodzi łącznie 9 studni głębinowych, a ujęcia te posiadają wyznaczone strefy ochrony bezpośredniej.

Na terenie gminy Staszów zlokalizowane jest: 11 ujęć wód powierzchniowych – okresowo, 10 ujęć wód powierzchniowych; 25 ujęć wód podziemnych. Na terenie gminy Staszów ustanowiono strefę ochronną ujęcia wody podziemnej w Wiązownicy Małej, położoną na północ od Wiązownicy Małej i Smerdyny. Strefa ochronna dzieli się na: - teren ochrony bezpośredniej ujęcia (trzech studni) o pow. 0,21 ha; - teren ochrony pośredniej obejmujący obszar o pow. 960 ha, zawierający: teren ochrony pośredniej I rzędu o pow. 821 ha oraz teren ochrony pośredniej II rzędu o pow. 139 ha.

Zadania własne gminy w zakresie zbiorowego zaopatrzenia w wodę i zbiorowego odprowadzania ścieków wykonuje **Przedsiębiorstwo Gospodarki Komunalnej i Mieszkaniowej sp. z o.o. z siedzibą w Staszowie**, będąca w 100% własnością gminy Staszów.

#### Działalność PGKiM:

W 2022 roku w ramach działalności Spółki przeprowadzono szereg przedsięwzięć mających na celu poprawę sytuacji ekonomicznej, infrastruktury technicznej oraz poprawę ogólnego stanu organizacji i porządku administracyjnego w Spółce.

Za szczególnie ważne uznano w Spółce działania zmierzające do istotnej poprawy stanu bezpieczeństwa ujęć wody pitnej oraz zabezpieczenia ich przed pojawiającym się wcześniej skażeniem biologicznym. W tym celu zmieniono zasady sposobu pełnienia dyżurów na terenie ujęć, poprzez wprowadzenie Regulaminu Pełnienia Dyżurów na Terenie Ujęcia Wody Pitnej Ujęcie Radzików oraz Pozostałych Ujęć Obsługiwanych Przez Zakład Wodociągów i Kanalizacji PGKiM Staszów. Powyższe rozwiązanie w znacznym stopniu ograniczyło dostęp do obiektów infrastruktury krytycznej osobom niepowołanym, a także usprawniło sposób pełnienia dyżurów. Rozbudowany został również system monitoringu telewizyjnego ujęć o dodatkowych 5 kamer. Pracownicy pełniący dyżury otrzymali do dyspozycji samochód służbowy, dzięki któremu mają możliwość szybkiego dotarcia

do nadzorowanych obiektów znajdujących się w znacznej odległości od głównego ujęcia.

W grudniu 2022 r. zakończono montaż instalacji biologicznego oczyszczania wody pitnej w ujęciu Radzików II przy ul. Rzecznej, w skład którego wchodzi zestaw lamp UV wraz z automatycznym systemem dozującym preparat do dezynfekcji wody. Po zapoznaniu się z dostarczoną dokumentacją techniczną, zgodę na dopuszczenie do użytkowania instalacji wyraził w formie decyzji administracyjnej Powiatowy Inspektor Sanitarny w Staszowie.

W minionym roku rozpoczęto procedurę unowocześniania i uzupełniania sprzętu nie-

zbędnego do prawidłowego realizowania zadań PGKiM poprzez zakup:

- Samochodu osobowo – dostawczego (brygadówka) IVECO 40C12D dedykowanego do utrzymania terenów zielonych,
- Rębaka Skorpion 160 - utrzymanie zieleni,
- Kos spalinowych 2 sztuki - utrzymanie zieleni,
- Wozu asenizacyjnego Mercedes Axor 1829 - odbiór odpadów płynnych,
- Podkrzesywarki - utrzymanie zieleni,

Tabela 34. Zakupione pojazdy i narzędzia

Nazwa	Kwota	Rok zakupu
Mercedes Axor 1829	220000	2022
Terex 110	195000	2022
Rębak Skorpion 160	65000	2022
Iveco 40C12D	40000	2022
Hiundai I10	41299	2022
Kia Ceed	9900	2022
Kosa spalinowa sztuk dwie	6014,64	2022
Podkszesywarka	2966,67	2022
Stróżówka	4634,14	2022

W ramach poprawy skuteczności oraz bezpieczeństwa obsługi technicznej posiadanego taboru maszynowego wykonano szeroko zakrojony remont warsztatu mechanicznego, dzięki któremu zmniejszyła się do minimum konieczność zlecenia kosztownych prac remontowo-naprawczych pod-

miotom zewnętrznym. Stworzyło to również możliwość świadczenia usług polegających na podstawowej obsłudze mechanicznej pojazdów i maszyn.

Przeprowadzono również remont pomieszczeń socjalnych dla pracowników warsztatu podnosząc znacznie ich standard.

Tabela 35. Zestawienie Inwestycji i remontów. Remont i modernizacja hali warsztatowo-magazynowej

Zakres prac	kwota	Data wykonania
Wykonanie posadzki betonowej	85000	2022
Tynkowanie i malowanie ścian i sufitu	20000	2022
Wymiana instalacji elektrycznej	17000	2022
Wymiana bram wjazdowych	35000	2022
Remont instalacji c.o	3500	2023
Wykonanie elewacji na budynku	15000	2024
Wymiana dachu	25000	2024
Remont i rozbudowa zaplecza socjalnego na warsztacie	5000	2022

Na terenie cmentarza komunalnego zostały wybudowane alejki z kostki brukowej o szerokości 3 m i łącznej długości ok 130 m.

**W 2022 PGKiM świadczył następujące usługi:**

1. Usługa administrowania gminnym zasobem nieruchomości gminy Staszów,
2. Usługa utrzymania terenów zielonych na terenie gminy Staszów,
3. Usługa utrzymania czystości na terenie miasta Staszów,
4. Usługa serwisowania przydomowych oczyszczalni ścieków na terenie gminy Staszów,
5. Odbiór odpadów stałych od firm na terenie miasta Staszów,
6. Odbiór odpadów płynnych na terenie miasta i gminy Staszów,

7. Odbiór odpadów stałych z Zakładu Karnego w Pińczowie,

8. Odbiór odpadów stałych z oddziałów ZUS w Staszowie, Pińczowie oraz Busku Zdroju,

9. Odbiór odpadów stałych z terenu Gminy Rytwiany,

10. Odbiór odpadów stałych z terenu Gminy Oleśnica,

11. Odbiór odpadów stałych z terenu Gminy Wiślica,

12. Odbiór odpadów stałych z terenu Gminy Stopnica

W grudniu 2022 roku rozstrzygnięto przetarg na remont pokrycia dachowego na budynku przy ul. Wschodniej 13, który zostanie przeprowadzony w pierwszym kwartale 2023 roku. Łączny koszt planowanej inwestycji to 307 317 zł netto.

**Finanse PGKiM**

Poprzez zwiększenie kontroli nad wydatkami, a także zintensyfikowanie działań mających na celu zwiększenie przychodów, uzyskano poprawę rentowności Spółki.

Tabela 36. Dane dotyczące finansów Spółki za 2022 r.

	2021	2022
Przychody netto ze sprzedaży i zrównane z nimi	25 312 384,29 zł	28 324 459,98 zł
Pozostałe przychody operacyjne	1 905 157,30 zł	1 934 360,19 zł
Przychody finansowe	37 340,85 zł	146 369,19 zł
Koszty działalności operacyjnej	27 187 432,32 zł	27 509 587,94 zł
Pozostałe koszty operacyjne	264 328,71 zł	338 117,53 zł
Koszty finansowe	439 529,57 zł	1 517 675,22 zł
Zysk netto	- 588 341,16 zł	843 468,72 zł
Zobowiązania z tytułu pożyczek i kredytów stan na 31.12.2022 r	14 319 341,32 zł	12 999 673,00 zł.
Wydatki inwestycyjne – zakupy środków trwałych	446 114,83 zł	669 394,56 zł
Nakłady poczynione w 2022 r na środki trwałe w budowie	669 673,59 zł	251 266,33 zł

W roku 2022 przeprowadzono reorganizację dotyczącą obiegu dokumentów wewnątrz spółki, zasad ich tworzenia oraz przechowywania.

### Zatrudnienie w PGKiM

Stan zatrudnienia pracowników w Spółce na dzień 31.12.2022 r. wynosił 149 osób. Stan zatrudnienia na dzień 31.12.2022 r. w etatach – 147,8.

Przeciętna ilość etatów w 2022 r.-152,86

Tabela 37. Struktura zatrudnienia – ilość osób

Wyszczególnienie	Na 31.12.2021 r.			Na 31.12.2022 r.		
	Nieprodukcyjni	Produkcyjni	Ogółem	Nieprodukcyjni	Produkcyjni	Ogółem
Administracja	17	0	17	18	0	18
ZWK	5	39	44	5	37	42
ZUK	9	76	85	6	73	79
ZIN	4	6	10	4	6	10
Razem	35	121	156	33	116	149

Tabela 38. Struktura zatrudnienia – ilość etatów

Wyszczególnienie	Na 31.12.2021 r.			Na 31.12.2022 r.		
	Nieprodukcyjni	Produkcyjni	Ogółem	Nieprodukcyjni	Produkcyjni	Ogółem
Administracja	16,5	0	16,5	17,5	0	17,5
ZWK	5	39	44	5	37	42
ZUK	8,5	75,5	84	5,8	72,5	78,3
ZIN	4	6	10	4	6	10
Razem	34	120,5	154,5	32,3	115,5	147,8

Tabela 39. Przeciętna ilość etatów

Wyszczególnienie	2021	2022
Administracja	17,34	17,46
ZWK	44,58	43,58



ZUK	84,33	81,15
ZIN	9,79	10,67
Razem	156,05	152,86

W 2022 roku Przedsiębiorstwo realizowało dostarczanie wody pitnej poprzez eksploatację czterech ujęć wód podziemnych: dwóch w Staszowie oraz po jednym w Sztombergach i Woli Osowej, w skład których wchodzi 9 studni głębinowych, 15,6 km magistrali wodociągowych, 69,7 km sieci rozdzielczej w mieście, 135,1 km sieci rozdzielczej na wsi oraz 71,7 km przyłączy wodociągowych.

Według danych PGKiM w Staszowie, stopień skanalizowania gminy wynosi ok. 87%,

a gmina posiada w użytkowaniu dwie mechaniczno-biologiczne oczyszczalnie ścieków: w Staszowie o przepustowości 2 x 4500 m<sup>3</sup>/dobę (obecne wykorzystanie ok. 50%), w Wiązownicy Dużej o przepustowości 2 x 200 m<sup>3</sup>/dobę (obecne wykorzystanie ok. 65%). Zbiorczy system kanalizacyjny składa się z 48 przepompowni sieciowych, 44,1 km sieci kanalizacyjnej w Staszowie i 168,4 km sieci w obszarze wiejskim, 17,7 km przyłączy sieci kanalizacyjnej oraz 995 przepompowni przydomowych.



Fot. 6. Wymiana sieci wodociągowej w Staszowie

Obecne wyniki badań ścieków oczyszczonych wskazują na dotrzymanie wartości normowych:

- OŚ Staszów: azot – 9,27 mg N/dm<sup>3</sup>, fosfor – 0,5 mg P/dm<sup>3</sup>

- OŚ Wiązownica Duża: azot – 11,2 mg N/dm<sup>3</sup>, fosfor – 0,2 mg P/dm<sup>3</sup>.

**Kanalizacja deszczowa** na terenie miasta Staszowa ma długość 42,7 km. W Staszowie

znajduje się jedna przepompownia wód deszczowych na ul. Koszarowej. Kanalizacja deszczowa stanowi własność gminy Staszów. Bieżące utrzymanie i jej obsługa realizowana jest przez Przedsiębiorstwo Gospodarki Komunalnej i Mieszkaniowej Spółka Gminy z o.o.

## 11.2. Elektroenergetyka

Sieciami elektroenergetycznymi na terenie gminy Staszów zarządza PGE Dystrybucja S. A., Oddział Rzeszów, Rejon Energetyczny Staszów. Łączna długość sieci średniego napięcia wynosi ok. 200 km, z czego 154,8 km, sieci napowietrzne, a 44,9 km stanowią sieci kablowe. Zasilanie w energię elektryczną odbywa się poprzez sieci przesyłowe najwyższych napięć (NN) 400 i 220 kV, którymi energia elektryczna z elektrowni zawodowych przesyłana jest do stacji systemowych, gdzie po zredukowaniu poziomu napięcia, przesyłana jest dalej liniami wysokich napięć (WN) 110 kV. Energia przesyłana na poziomie 110 kV rozprowadzana jest, po obniżeniu napięcia (w stacjach GPZ – Głównych Podstacjach Zasilających) do poziomu 15 kV i dostarczana tymi liniami do stacji transformatorowych redukujących średnie napięcie (SN) do poziomu napięcia niskiego (nn) – stacje SN/nn. Do odbiorców indywidualnych energia elektryczna doprowadzona jest poprzez sieć niskich napięć, podwieszoną na słupach. W miastach, ze względu na ograniczenie przestrzenne stosuje się linie kablowe ułożone w ziemi oraz stacje transformatorowe wewnętrzne (w terenie otwartym stacje trafo wykonywane są jako zewnętrzne, na słupach energetycznych). Najbliższym punktem węzłowym sieci NN dla gminy Staszów, jest stacja 400/220/110 kV w Połańcu.

Przez teren gminy przebiegają linie elektroenergetyczne wysokiego napięcia w zarzą-

dzie PGE: · linia 110 kV relacji Staszów – Grzybów o długości na terenie gminy około 8 km, linia 110 kV relacji Połaniec – Staszów o długości na terenie gminy około 7,6 km, · linia 110 kV relacji Grzybów –CS2, · linia 110 kV relacji Grzybów CS2 Promień, oraz linie elektroenergetyczne najwyższych napięć w zarządzie Polskich Sieci Elektroenergetycznych: · linia 220 kV relacji Połaniec – Radkowice, · linia 400 kV relacji Połaniec - Kielce Ponadto w gminie zlokalizowanych jest około 200,1 km sieci średniego napięcia (w tym: 154,8 km sieci napowietrzne a 45,3 km sieci kablowe) oraz 352,2 km sieci niskiego napięcia (w tym 280,8 km sieci napowietrznych i 71,4 km sieci kablowych) 4.

Na terenie gminy zlokalizowane są dwie stacje elektroenergetyczne: 110/15 kV (GPZ) Staszów, oraz 110/30/15 kV (GPZ) Grzybów. Stacji transformatorowych SN/nN jest w gminie zlokalizowanych 198, z czego 175 (w tym: wewnętrzne – 43 szt., słupowe – 132 szt.) należy do zarządu PGE, a 23 szt. ( w tym: wewnętrzne – 9szt., słupowe – 14szt.) w majątku odbiorców. Dodatkowo na terenie gminy zlokalizowanych jest 5 dużych elektrowni wodnych w miejscowościach: · Staszów o mocy 3 GW; · Kurozwęki o mocy 1 GW; · Mostki o mocy 0,52 GW; · Jasień o mocy 34,17 GW; · Jasień o mocy 30,3 GW, oraz 3 małe elektrownie wodne: · Staszów o mocy 0,030 MW; · Kurozwęki o mocy 0,076 MW; · Jasień o mocy 0,160 MW.

## 11.3. Gazownictwo

Dystrybutorem gazu na terenie miasta i gminy Staszów jest Polska Spółka Gazownictwa Sp. z o.o., Zakład Gazowniczy w Kielcach, która poprzez system sieci i urządzeń gazowniczych dostarcza gaz ziemny dla celów komunalno-bytowych oraz grzewczych mieszkańców, usług, handlu, przemysłu oraz budynków użyteczności publicznej.

Na terenie gminy zlokalizowanych jest około 7 km sieci gazowej wysokiego ciśnienia oraz 95 km sieci średniego ciśnienia i około 8,7 km sieci niskiego ciśnienia. Według danych

Polskiej Spółki Gazownictwa gmina jest zgazyfikowana w 47,18%. Długość przyłączy gazu wynosi 34,1 km sieci średniego ciśnienia a 5,1 km sieci niskiego ciśnienia. Liczba przyłączy wynosi 1 842 szt. sieci średniego ciśnienia i 414 szt. W zestawieniu nie ujęto sieci SN i nN będących w majątku odbiorców sieci niskiego ciśnienia. Na terenie gminy występują też 2 stacje gazowe wysokiego ciśnienia oraz 10 stacji średniego ciśnienia.

Stan sieci gazowej na terenie miasta i gminy Staszów jest dobry. Trwają prace przy rozbudowie i modernizacji sieci gazowej na terenie miasta i terenach wiejskich. Gmina Staszów współpracuje z Polską Spółką Gazową organizując spotkania z mieszkańcami zainteresowanymi zamianą dotychczasowych źródeł

ciepła na gaz ziemny i przyłączenie do sieci gazowej. W Urzędzie Miasta i Gminy Staszów funkcjonuje punkt informacyjno-kontaktowy Polskiego Górnictwa Naftowego i Gazownictwa, dla obecnych i potencjalnych klientów spółki.

#### 11.4. Ciepłownictwo

Głównymi paliwami do wytwarzania ciepła na terenie gospodarstw domowych gminy jest węgiel oraz drewno, dlatego też głównymi źródłami ciepła ogrzewającymi budynki, które wykorzystują dane paliwa są piece węglowe oraz kotły na drewno. Na terenie miasta funkcjonuje ciepłownia miejska, która zaopatruje w ciepło głównie zabudowę wielorodzinną na obszarze miasta, a jej łączna długość sieci wynosi około 12,4 km (dane GUS). Moc cieplna urządzeń zainstalowanych w ZEC w Staszowie wynosi 18,98

MW, a zakład wykorzystuje obecnie 88,6% mocy zainstalowanej. Ciepło sieciowe w gminie stanowi około 5,5% udziału w ogólnych nośnikach energii. Ponadto ciepło dla potrzeb ogrzewania i przygotowania ciepłej wody użytkowej na terenie Miasta i Gminy Staszów wytwarzane jest w lokalnych systemach grzewczych, kotłowniach lokalnych oraz ogrzewaniach indywidualnych. W obszarze Miasta i Gminy funkcjonuje kilkadziesiąt lokalnych kotłowni w obiektach fabryk czy obiektach publicznych.

##### Zakład Energetyki Ciepłej

Działaniem sieci ciepłowniczej w Staszowie oraz systemem przesyłu i dystrybucji ciepła dla pokrycia potrzeb mieszkańców znacznej części miasta zarządza **Zakład Energetyki Ciepłej Sp. Gminy** z o.o. ZEC zajmuje się produkcją i sprzedażą mocy cieplnej i ciepła oraz usług związanych z przesyłem i dystrybucją ciepła dla odbiorców. Spółka świadczy również usługi związane z rozliczaniem kosztów zakupu ciepła na poszczególne lokale.

- **11 222 776,42 zł** - ze sprzedaży produktów;
- **42 515,07 zł** - zmiana stanu produktów;
- **123 096,68 zł** - koszt wytworzenia produktów na potrzeby jednostki;
- **100 105,80 zł** – przychody netto ze sprzedaży towarów i materiałów.

ZEC na dzień 31 grudnia 2022 r. zatrudniał 30 osób. Przedmiotem działalności spółki jest produkcja i sprzedaż mocy cieplnej i ciepła oraz usług związanych z przesyłem i dystrybucją ciepła dla odbiorców. Spółka świadczy również usługi związane z rozliczaniem kosztów zakupu ciepła na poszczególne lokale.

Koszty działalności operacyjnej wyniosły **10 757 855,94 zł**.

Wykaz inwestycji w 2022 roku:

Na dzień 31.12.2022 roku zadłużenie tytułem pożyczek i kredytów ZEC wyniosło **2 623 490,31 zł**. Spółka w 2022 roku uzyskała **11 488 493,97 zł** przychodów netto ze sprzedaży, w tym:

1. przebudowa sieci ciepłowniczej WP na części odcinka od Komory przy W1 ul. 11 Listopada do ul. Mickiewicza i Konstytucji 3 Maja – etap I, koszt 283 571,00 zł, finansowanie: środki własne; Modernizacja przyczyniła się do zmniejszenia strat ciepła na tym odcinku, zapewniła bezpieczeństwo dostaw ciepła do wymiennikowni W5 przy ul. Konstytucji 3 Maja oraz wymiennikowni W2 przy ul. Mickiewicza, wymiennikowni W3 przy ul. Kołłątaja i wymiennikowni W4

przy ul. Komisji Edukacji Narodowej poprzez wyeliminowanie wyeksploatowanego odcinka sieci.

2. wykonanie komputerowego systemu monitoringu budynków na osiedlu Północ (10 bloków) – koszt 47 679,21 zł, finansowanie środki własne. System ma na celu stały monitoring i raportowanie parametrów czynnika grzewczego docierającego do poszczególnych obiektów na komputerze zlokalizowanym w sterowni kotłowni centralnej. System pozwolił na dalszą diagnostykę parametrów ciepła dostarczanego do poszczególnych budynków, podniesie on jakość obsługi klienta, racjonalizację zużycia ciepła poprzez stałą kontrolę prawidłowości parametrów oraz szybką reakcję służb eksploatacyjnych jeszcze przed zgłoszeniem nieprawidłowości przez odbiorców.
3. przebudowa sieci ciepłowniczej NP. i instalacji przesyłowej ciepłej wody od W1 do ul. Polnej – koszt 272 059,04 zł, finansowanie środki własne. Modernizacja przyczyniła się do zmniejszenia strat ciepła na tym odcinku, zapewniła bezpieczeństwo dostaw ciepła do wymiennikowni W1.
4. zakup samochodu serwisowego typu minivan – koszt 42 500,00 zł. Zakup przyczynił się do zwiększenia floty samochodów w ZEC oraz zwiększył mobilność służb eksploatacyjno-remontowych ZEC.
5. zakup i podłączenie agregatu prądotwórczego FD 150-W ST o mocy kVA/KW 150/120 – koszt 133 32,94 zł, finansowanie środki własne. Zakup wynikał z konieczności zabezpieczenia ciągłości pracy

kotłowni przy ul. Langiewicza 14 w Staszowie na wypadek braku zasilania w energię elektryczną z sieci zewnętrznej PGE.

Głównym odbiorcą ciepła systemowego jest zasób mieszkaniowy Spółdzielni Mieszkaniowej w Staszowie. Ponadto ciepło dla potrzeb ogrzewania i przygotowania ciepłej wody użytkowej na terenie miasta i gminy Staszów wytwarzane jest w lokalnych systemach grzewczych, kotłowniach lokalnych oraz ogrzewaniach indywidualnych. Lokalny system grzewczy posiada Szpital Miejski, ul. 11-go Listopada 78 w Staszowie.

Na obszarze miasta i gminy funkcjonuje ponadto kilkadziesiąt lokalnych kotłowni, z których największe są w obiektach:

- fabryka BTBB Sp. z o.o. w Grzybowie,
- fabryka STREFA-GLASS Sp. z o.o. w Grzybowie,
- Powiatowe Centrum Sportowe w Staszowie,
- Zespół Placówek Oświatowych - Publiczna Szkoła Podstawowa nr 1 im. Tadeusza Kościuszki i Przedszkole nr 4 im. Tadeusza Kościuszki w Staszowie
- Zespół Szkół im. Stanisława Staszica w Staszowie,
- PKS w Staszowie.

W ostatnich latach prowadzone są inwestycje i realizowane programy proekologiczne mające na celu wykorzystanie energii odnawialnej, w szczególności fotowoltaiki oraz termomodernizacje, mające na celu zmniejszenie zapotrzebowania na energię cieplną.

### **11.5. Telekomunikacja**

Dostęp do sieci telefonicznych stacjonarnych i komórkowych oraz Internetu obejmuje całą powierzchnię gminy Staszów. Możliwe jest także skorzystanie z łączy światłowodowych wybudowanych w ramach projektu e-świętokrzyskie. Pokrycie zasięgiem sieci komórkowych jest dobre. Dostępna jest także szeroka oferta firm komercyjnych oferujących dostęp do łączy internetowych zarówno przewodowych, jak i bezprzewodowych.

Na terenie gminy zlokalizowanych jest 7 stacji bazowych telefonii komórkowej. Zlokalizowanych głównie w Staszowie i jedna w Krzywołęczy:

1. Krzywołęcz,
2. Staszów, ul. Krakowska 48,
3. Staszów, ul. Kolejowa 49,
4. Staszów, Szpital, ul. 11 Listopada 78,
5. Staszów, ZEC, ul. Langiewicza 14,
6. Staszów, Modar, ul. Krakowska 50,

7. Staszów, Poczta, ul. Kolejowa 1.

### Hotspoty

Na terenie Staszowa zlokalizowana jest sieć darmowych hotspotów umożliwiających dostęp do sieci. Na terenie gminy Staszów w 2022 roku powstało 14 nowych punktów dostępu do darmowego Internetu. 8 hotspotów znalazło się wewnątrz budynków, a 6 na zewnątrz. Nadajniki zamontowano między innymi w Bibliotece Publicznej Miasta i Gminy w Staszowie oraz w Parku Miejskim im. Górników Siarkowych. Do tej pory na terenie miasta działało 12 publicznie dostępnych hot-spotów. Aktualna miejska sieć to aż 26 nadajników.

Punkty Wi-Fi powstały w ramach projektu WIFI4EU. Inicjatywa ma na celu zapewnienie dostępu do wysokiej jakości Internetu przez Wi-Fi w miejscach, które są szczególnie odwiedzane przez mieszkańców i turystów. Gmina Staszów otrzymała na ten cel bono o wysokości 15 tysięcy euro, który jest w 100 procentach finansowany ze środków Unii Europejskiej.

Nowe hotspoty zlokalizowane wewnątrz budynków:

1. Urząd Miasta i Gminy w Staszowie (sala konferencyjna)
2. Biblioteka Publiczna Miasta i Gminy w Staszowie (korytarz, czytelnia oraz sala szkoleniowa)
3. Ratusz ul. Rynek 1 – na parterze oraz docelowo na piętrze

4. Ośrodek Sportu i Rekreacji w Staszowie (hala sportowa)

5. Pałac w Wiśniowej (piętro)

Nowe hotspoty zlokalizowane na zewnątrz:

1. Biblioteka Publiczna Miasta i Gminy w Staszowie – teren rekreacyjny,
2. Boisko „Orlik” przy ul. Mickiewicza,
3. Park Miejski im. Górników Siarkowych, (dwa punkty)
4. Stadion miejski przy ul. Koszarowej (boisko, trybuny),
5. Stadion przy ul. Koszarowej (boisko boczne, trybuny).

Aby być online i połączyć się z nowymi nadajnikami, wystarczy włączyć Wi-Fi w swoim urządzeniu i wybrać sieć WIFI4UE. Po rejestracji i podaniu adresu e-mail można korzystać z darmowego Internetu.

### Hotspoty funkcjonujące od 2014 r.

(wszystkie urządzenia zostały zamontowane na zewnątrz budynków, zasięg darmowego Internetu obejmuje obszar w promieniu do 100 metrów od nadajników):

- Szkoła Podstawowa nr 3,
- Zespół Placówek Oświatowych nr 1,
- Szkoła Podstawowa nr 2,
- Park im. Adama Bienia,
- Staszowski Ośrodek Kultury,
- Zespół Szkół im. Stanisława Staszica przy ul. Koszarowej,
- Starostwo Powiatowe w Staszowie,
- Urząd Miasta i Gminy,
- Rynek (dwa nadajniki),
- Zalew nad Czarną (dwa nadajniki).



Fot. 7. Hotspoty w Staszowie

## 12. Inwestycje

O sile gminy stanowią inwestycje. To one wpływają na rozwój regionu i sprawiają, że gmina nieustannie ewoluuje. W 2022 roku gmina Staszów przeznaczyła na inwestycje **22 718 328,29 zł**. Najwięcej, bo aż 16 553 956,69 zł, zainwestowano w zadania z działu "Transport i łączność". Aż 73% wszystkich środków wydatkowanych na inwestycje w roku 2022 była przeznaczona na zadania związane z infrastrukturą drogową, w tym

drogami, chodnikami, czy przejściami dla pieszych.

Wszelkie dane finansowe dotyczące inwestycji pochodzą z „Informacji o przebiegu wykonania budżetu Miasta i Gminy Staszów za 2022 rok”, która stanowi załącznik do Raportu.

Nakłady finansowe poniesione na inwestycje w 2022 r. w działach

Lp.	Nazwa działu	Kwota w zł
1.	Dział 010 Rolnictwo i łowiectwo	46 740,00
2.	Dział 600 Transport i łączność	16 553 956,69
3.	Dział 700 Gospodarka mieszkaniowa	171 450,97
4.	Dział 750 Administracja publiczna	18 542,25
5.	Dział 754 Bezpieczeństwo publiczne i ochrona przeciwpożarowa	682 412,48
6.	Dział 801 Oświata i wychowanie	76 219,99
7.	Dział 852 Pomoc społeczna	191 252,19
8.	Dział 900 Gospodarka komunalna i ochrona środowiska	2 750 911,76
9.	Dział 921 Kultura i ochrona dziedzictwa narodowego	776 317,76
10.	Dział 926 Kultura fizyczna	1 450 524,20
SUMA		22 718 328,29

### 12.1. Wybrane inwestycje

W roku sprawozdawczym na terenie gminy Staszów zrealizowano ponad 100 inwestycji. Wiele z nich zakończono, ale są oczywiście i takie, które będą kontynuowane w następnych latach. Niektóre z przedsięwzięć, jak na przykład remont ulic Towarowej i Ko-

ściuszki, czy rewitalizacja starego miasta, w tym staszowskiego Ratusza, czekały na realizację wiele lat. Poniżej przedstawiono wybrane przedsięwzięcia, które zostały zakończone lub rozpoczęte w 2022 roku na terenie gminy Staszów.

Tabela 40: Inwestycje gminy Staszów w 2022 roku

L.p	Wykonanie ogółem	Nazwa zadania	Zaawansowanie
<b>Dział 010 Rolnictwo i łowiectwo</b>			
1.	0,00	Przebudowa oraz poprawa stanu infrastruktury wodno – kanalizacyjnej w miejscowości Kurozwęki	Przygotowano i przeprowadzono postępowanie przetargowe na realizację zadania pn.: „Przebudowa oraz poprawa stanu infrastruktury wodno – kanalizacyjnej w miejscowości Kurozwęki -Przebudowa sieci wodociągowej wraz z przyłączami domowymi w ul. Zagonie w Kurozwękach w systemie „Zaprojektuj i Wybuduj”. Realizacja zadania w roku 2023. Umowa z wykonawcą na kwotę: 175 850, 00 zł
2.	9 840,00	Budowa sieci wodociągowej na terenie miejscowości Jasień	Opracowany został program funkcjonalno – użytkowy dla zadań pn.: 1. Zadanie nr 1 - „Budowa kanalizacji sanitarnej wraz z oczyszczalnią na terenie miejscowości Jasień”, 2. Zadanie nr 2 – „Budowa sieci wodociągowej na terenie miejscowości Jasień”. Wartość opracowań: 46 740, 00 zł.  Odbioru końcowego zadania dokonano w dniu 27.04.2022 r.
3.	36 900,00	Budowa kanalizacji sanitarnej wraz z oczyszczalnią na terenie miejscowości Jasień – w ramach funduszu ochrony środowiska	
4.	0,00	Przebudowa oraz poprawa stanu infrastruktury wodno – kanalizacyjnej w miejscowości Kurozwęki	Przygotowano i przeprowadzono postępowanie przetargowe na realizację zadania pn.: „Przebudowa oraz poprawa stanu infrastruktury wodno – kanalizacyjnej w miejscowości Kurozwęki - Przebudowa sieci kanalizacyjnej wraz z przyłączami domowymi w ul. Leśnej w Kurozwękach w systemie „Zaprojektuj i Wybuduj”. Realizacja zadania w roku 2023. Umowa z wykonawcą na kwotę: 64 150, 00 zł
	<b>46 740,00</b>		
<b>Dział 600 Transport i łączność</b>			
5.	9 336 444,09	Przebudowa ulicy Kościuszki i Towarowej w Staszowie	1. Zakończono realizację zadania pn: „Przebudowa ulicy Kościuszki i Towarowej w Staszowie. Wartość: 8 363 964, 38 zł (umowa podstawowa) + 608 519, 71 zł (podpisany aneks ) Wartość nadzoru inwestorskiego: 63 960, 00 zł Zadanie realizowane ze środków RFIL oraz ze środków DRFRD W ramach ww. zadania dokonano przebudowy drogi gminnej nr 385208T (ul. T. Kościuszki) na długości 190,02 m w kilometrażu km 0+030,09 – km 0+220,11, przebudowy drogi gminnej nr 385209T (ul. Towarowa) w obrębie skrzyżowania z drogą 385208T (ul. T. Kościuszki), przebudowy drogi gminnej nr 385209T (ul. Towarowa) na długości 771,38 m w kilometrażu km 0+012,25 km – km 0+783,63 oraz przebudowy drogi wojewódzkiej nr 764 w km 58+550,00 w zakresie wylotu ronda na długości 22,09m. 2. Przygotowano i przeprowadzono postępowanie przetargowe na realizację zadania pn. : „Przebudowa ul. Kościuszki i Towarowej w Staszowie – przebudowa łącznika ul. Kościuszki z ulicą Krakowską i ul. Południową”. Realizacja zadania w 2023 roku. Podpisanie umowy z Wykonawcą: na kwotę: 68 000, 00 zł

L.p	Wykonanie ogółem	Nazwa zadania	Zaawansowanie
6.	1 444 458,30	Przebudowa od km 0+000 do km 0+400 ulicy KEN w Staszowie	1.Trwa realizacja zadania pn.: „Przebudowa od km 0+000 do km 0+400 ulicy KEN w Staszowie”. Wartość zadania:1 428 702, 87 zł Wartość nadzoru inwestorskiego:4482,43 zł Wartość dokumentacji projektowej: 11 273, 00 zł Termin realizacji zadania: 31.05.2023 r. W roku 2022 zakturowano wykonane roboty budowlane na kwotę: 763 971,74 zł
7.	0,00	Odbudowa mostu nr 35011717 w ciągu drogi gminnej nr 385093T w km 0+117 w Wiśniowej	W trakcie przygotowania dokumentacja niezbędna do przeprowadzenia postępowania o udzielenie zamówienia publicznego na realizację przedmiotowego zadania.
8.	249 100,00	Przebudowa istniejącego przejścia dla pieszych na ul. Mickiewicza w km 0+295	Zakończono realizację zadania w formule Zaprojektuj i Wybuduj, obejmującego: 1) Przebudowę istniejącego przejścia dla pieszych na ul. Mickiewicza w km 0+295, 2) Przebudowę istniejącego przejścia dla pieszych na ul. Mickiewicza w km 0+467, 3) Przebudowę istniejącego przejścia dla pieszych na ul. Kolejowej w km 0+685, 4) Przebudowę istniejącego przejścia dla pieszych na ul. Kolejowej w km 0+ 859, 5) Przebudowę istniejącego przejścia dla pieszych na ul. Jana Pawła II w km 0+200, 6) Przebudowę istniejącego przejścia dla pieszych na ul. Jana Pawła II w km 0+425, 7) Przebudowę istniejącego przejścia dla pieszych na ul. Opatowskiej w km 0+475, 8) Przebudowę istniejącego przejścia dla pieszych na ul. Opatowskiej w km 0+545, Wartość : 1 660 000, 00 zł Nadzór inwestorski za wartość: 16 000,00 zł brutto Zadanie dofinansowane ze środków Rządowego Funduszu Rozwoju Dróg – w zakresie poprawy bezpieczeństwa ruchu drogowego na przejściach dla pieszych. W ramach zadania została opracowana dokumentacja projektowo – kosztorysowa oraz wykonane roboty budowlane obejmujące wykonanie przejść dla pieszych w zakresie m.in.: - wymiany nawierzchni wyniesienia przejścia wraz z korektą geometryczną oraz odwodnieniem, - doświetlenia przejścia lampami w technologii LED, - przebudowy dojeżdż do przejścia dla pieszych, - wykonania oznakowania poziomego w postaci fakturowego oznaczenia nawierzchni, na dojeżdżiach do przejścia, dla osób z dysfunkcją wzroku, - przebudowy chodników z zastosowaniem nowej kostki, - wykonanie nowej nawierzchni asfaltowej jezdni na odcinku niezbędnych korekt do zmiany ukształtowania spadków, - przebudowy odwodnienia kanalizacji deszczowej, - wykonania oznakowania pionowego i poziomego grubowarstwowego, mechanicznych elementów odbłaskowych, barier ochronnych.
9.	229 100,00	Przebudowa istniejącego przejścia dla pieszych na ul. Mickiewicza w km 0+467	
10.	199 100,00	Przebudowa istniejącego przejścia dla pieszych na ul. Kolejowej w km 0+685	
11.	179 100,00	Przebudowa istniejącego przejścia dla pieszych na ul. Kolejowej w km 0+859	
12.	149 100,00	Przebudowa istniejącego przejścia dla pieszych na ul. Jana Pawła II w km 0+200	
13.	149 100,00	Przebudowa istniejącego przejścia dla pieszych na ul. Jana Pawła II w km 0+425	
14.	279 100,00	Przebudowa istniejącego przejścia dla pieszych na ul. Opatowskiej w km 0+475	
15.	239 100,00	Przebudowa istniejącego przejścia dla pieszych na ul. Opatowskiej w km 0+545	
16.	591 600,00	Przebudowa istniejących trzech przejść dla pieszych na skrzyżowaniu ul. Opatowskiej z ulicą Słoneczną i Jana Pawła II w km 0+180	



L.p	Wykonanie ogółem	Nazwa zadania	Zaawansowanie
17.	240 600,00	Przebudowa istniejącego przejścia dla pieszych na ul. Opatowskiej w km 0+300	<p>skrzyżowanie z ulicą Opatowską w km 0+180.  Wartość: 829 000, 00 zł  Wartość nadzoru : 3200,00 zł  Zadanie dofinansowane ze środków Rządowego Funduszu Rozwoju Dróg – w zakresie poprawy bezpieczeństwa ruchu drogowego na przejściach dla pieszych.  W ramach zadania została opracowana dokumentacja projektowa – kosztorysowa oraz wykonane roboty budowlane obejmujące wykonanie przejść dla pieszych w zakresie m.in.:</p> <ul style="list-style-type: none"> <li>- wymiany nawierzchni wyniesienia przejścia wraz z korektą geometryczną oraz odwodnieniem,</li> <li>- doświetlenie przejścia lampami w technologii LED,</li> <li>- przebudowy dojeżdż do przejścia dla pieszych,</li> <li>- wykonania oznakowania poziomego w postaci fakturowego oznaczenia nawierzchni, na dojeżdżiach do przejścia, dla osób z dysfunkcją wzroku,</li> <li>- przebudowy chodników z zastosowaniem nowej kostki,</li> <li>- wykonanie nowej nawierzchni asfaltowej jezdni na odcinku niezbędnych korekt do zmiany ukształtowania spadków,</li> <li>- przebudowy odwodnienia kanalizacji deszczowej,</li> <li>- wykonania oznakowania pionowego i poziomego grubowarstwowego, mechanicznych elementów odblaskowych, barier ochronnych.</li> </ul>
18.	1 066 822,53	Przebudowa ulicy Południowej w Staszowie na odcinku od km 0+102 do km 0+560	<p>Trwa realizacja zadania pn.: „Przebudowa ul. Południowej w Staszowie na odcinku od km 0+102 do km 0+560”.  Wartość zadania: dokumentacja projektowa :12 907, 00 zł, roboty bud.: 1 050 321, 60 zł + nadzór inwestorski: 3 593, 93 zł (w 2022 roku częściowa płatność - 1 581, 33 zł)  Termin realizacji zadania: 120 dni od daty podpisania umowy tj. do 31.05.2023 r. W roku 2022 zafakturowano wykonane roboty budowlane na kwotę 567 612, 16 zł</p>
19.	241 897,02	Remont ul. Południowej w Staszowie na odcinku od km 0+000 do km 0+102	<p>Trwa realizacja zadania pn.: „Remont ul. Południowej w Staszowie na odcinku od km 0+000 do km 0+102”.  Wartość zadania: 241 239, 90 zł + nadzór inwestorski: 657,12 zł  Termin realizacji zadania: 120 dni od daty podpisania umowy tj. do 31.05.2023 r</p>
20.	122 900,00	Przebudowa skrzyżowania drogi wojewódzkiej Nr 757 w km 33+906 z drogą gminną dz. nr ewid. 417/61 oraz 417/1	<p>Zakończono realizację zadania pn.: „Wykonanie zamówienia pn.: „Przebudowa skrzyżowania drogi wojewódzkiej Nr 757 w km 33+906 z drogą gminną dz. nr ewid. 417/61 oraz 417/1,” polegającego na powtórzeniu robót budowlanych o podobnym charakterze do zamówienia podstawowego pn.: „Przebudowa drogi w Staszowie na działce 417/54 od km 0+000 do km 0+290. ”  Wartość: 122 900, 00 zł  Odbioru końcowego zadania dokonano w dniu:27.12.2022 r.  W ramach zadania wykonano roboty budowlane obejmujące przebudowę skrzyżowania dróg gminnych z DW 757 o dł. wlotów dróg podporządkowanych ok. 7 m i 6 m na działce nr ewid. 5575/3</p>

90 | RAPORT O STANIE MIASTA I GMINY STASZÓW 2022

L.p	Wykonanie ogółem	Nazwa zadania	Zaawansowanie
21.	23 500,00	Przebudowa chodników i parkingów na terenie miasta	Zakończono realizację zadania pn.: „Przebudowa pieszego ciągu komunikacyjnego przy ulicy Wschodniej w Staszowie na terenie działek nr 5853/10 i 5853/13”. Wartość: 23 500, 00 zł Odbioru końcowego zadania dokonano w dniu: 04.11.2022 r. Wykonano chodnik z kostki betonowej o pow. 109,50 m <sup>2</sup>
22.	28 000,00	Utwardzenie pobocza przy drodze gminnej nr 0037305 (nowy nr 3850185 ulica Szkolna) – sołectwo Koniemłoty	Zakończono realizację zadania pn.: „Utwardzenie pobocza przy drodze gminnej Nr 0037305 (nowy numer 380185T) ul. Szkolna” w ramach funduszu sołectkiego na rok 2022 w miejscowości Koniemłoty. Wartość: 28 000, 00 zł Termin zakończenia zadania: 30.06.2022 r. Wykonano 148 m <sub>2</sub> utwardzenia pobocza kostką betonową
23.	7 000,00	Budowa chodnika od ul. Ponickiej – sołectwo Kurozwęki	Zakończono realizację zadania pn.: „Budowa chodnika od ul. Ponickiej (od Pani Skarba do Pani Zielińskiej)” w ramach funduszu sołectkiego na rok 2022 w miejscowości Kurozwęki. Wartość zadania: 7 000, 00 zł Odbioru końcowego zadania dokonano w dniu: 21.09.2022 r.. Wykonano chodnik z kostki betonowej o pow. 25 m <sub>2</sub>
24.	845 053,14	Przebudowa ulicy Prusa od km 0+000 do 0+173	Zakończono realizację zadania pn.: „Przebudowa ulic w Staszowie: Słowackiego od km 0+240 do 0+430, Prusa od km 0+000 do 0+173, Sienkiewicza od km 0+243 do 0+445”. Wartość zadania:
25.	1 015 095,21	Przebudowa ulicy Słowackiego od km 0+240 do 0+430	- wartość przebudowy ul. Słowackiego – 1007731,01 zł + nadzór inwestorski: 2009,20 zł + dokumentacja proj.:5353,00 zł
26.	1 184050,43	Przebudowa ulicy Sienkiewicza od km 0+243 do 445	- wartość przebudowy ul. Prusa –838824,95 zł + nadzór inwestorski: 1353,19 zł + dokumentacja proj.: 4 875, 00 zł - wartość przebudowy ul. Sienkiewicza – 1 174216,79 zł + nadzór inwestorski: 2140,64 zł + dokumentacja proj.: 5 693,00 zł Odbioru końcowego zadania dokonano w dniu 13.12.2022 r. W ramach zadania wykonano roboty budowlane obejmujące przebudowę ul. Słowackiego od km 0+240 do km 0+430, ul. Prusa od km 0+000 do km 0+173 oraz ul. Sienkiewicza od km 0+243 do km 0+445, w zakresie przebudowy nawierzchni jezdni, chodników, zjazdów, budowy powierzchniowego odwodnienia przykrawężnikowego, wykonanie poziomego i montaż pionowego oznakowania.

91 | RAPORT O STANIE MIASTA I GMINY STASZÓW 2022

L.p	Wykonanie ogółem	Nazwa zadania	Zaawansowanie
27.	365 188,03	Przebudowa drogi w Staszowie na działce 417/54 od km 0+000 do km 0+290	1.Zakończono realizację zadania pn.: „Opracowanie dokumentacji projektowo-kosztorysowej dla zadania pn.: „Przebudowa drogi w Staszowie na działce 417/54 od km 0+000 do km 0+290 -skrzyżowanie z DW Nr 757”, Wartość: 8175,00 zł Odbioru końcowego zadania dokonano w dniu: 22.09.2022 r. 2.Zakończono realizację zadania pn.:„Przebudowa drogi w Staszowie na działce 417/54 od km 0+000 do km 0+290”. Wartość zadania: 355 505, 55 zł Odbioru końcowego zadania dokonano w dniu: 26.09.2022 r. Wartość nadzoru inwestorskiego: 1507,48 zł W ramach zadania wykonano roboty budowlane polegające na przebudowie drogi w Staszowie na działce nr 417/54 o dł. 290 m, w zakresie obejmującym m.in.budowę chodnika o szer. 1,5m, budowę pobocza gruntowego o szer. 0,75 m, budowę konstrukcji jezdni oraz nawierzchni jezdni o szer. 4,00m, oraz zabezpieczenie istniejącego uzbrojenia terenu.
28.	6 500,00	Przebudowa ulicy S. Żeromskiego nr 385221T w Staszowie km od 0+241 do km 0+420	Zakończono realizację zadania pn.: Opracowanie dokumentacji projektowo-kosztorysowej dla zadania pn.: „Przebudowa ulicy S. Żeromskiego nr 385221T w Staszowie od km 0+241 do km 0+420.” Wykonawca: Marbud Marcin Walkiewicz, ul. Tarnowskiego 28/3, 39-400 Tarnobrzeg, Wartość opracowania: 6 500,00 zł Odbioru końcowego zadania dokonano w dniu: 28.12.2022 r.
	<b>17 007 858,32</b>		
<b>Dział 754 Bezpieczeństwo publiczne i ochrona przeciwpożarowa</b>			
29	690 000,00	Budowa budynku remizy OSP w Czajkowie Południowym	Trwa realizacja zadania pn.: „Budowa budynku remizy OSP w Czajkowie Południowym” Wartość: 690 000, 00 zł Termin realizacji zadania: 28.04.2023r. W roku 2022 zafakturowano roboty budowlane na kwotę: 132 413, 02 zł
	<b>690 000,00</b>	x	x
<b>Dział 801 Oświata i wychowanie</b>			
30	12 000,00	Wykonanie utwardzenia terenu z przeznaczeniem na miejsca postojowe w ramach rozbudowy budynku Zespołu Placówek Oświatowych – Publiczna Szkoła Podstawowa i Przedszkole w Mostkach – sołectwo Mostki	Zakończono realizację zadania pn.: „Wykonanie utwardzenia terenu z przeznaczeniem na miejsca postojowe w ramach rozbudowy budynku Zespołu Placówek Oświatowych – Publiczna Szkoła Podstawowa i Przedszkole w Mostkach” oraz realizację zadania pn.: „Wykonanie utwardzenia terenu z przeznaczeniem na drogę wewnętrzną w ramach rozbudowy ZPO – PSP i Przedszkole w Mostkach”. Wartość: 65 800, 00 zł Odbiór końcowy zadania w dniu: 07.12.2022 r.

L.p	Wykonanie ogółem	Nazwa zadania	Zaawansowanie
31	14 000,00	Wykonanie utwardzenia terenu z przeznaczeniem na miejsca postojowe w ramach rozbudowy budynku Zespołu Placówek Oświatowych – Publiczna Szkoła Podstawowa i Przedszkole w Mostkach – sołectwo Sztombergi	Wykonano utwardzenie terenu o pow.260m <sub>2</sub> z przeznaczeniem na miejsca parkingowe. Roboty budowlane ponadto obejmowały: demontaż elementów betonowych na pow. około 120 m <sub>2</sub> , korytowanie – 260 m <sub>2</sub> , wykonanie podbudowy z kruszywa łamanego–260 m <sub>2</sub> , krawężnikowanie na dł. 18 mb, oraz wykonanie nawierzchni z kostki betonowej gr.8 cm.
32	39 800,00	Wykonanie utwardzenia terenu z przeznaczeniem na drogę wewnętrzną w ramach rozbudowy ZPO – PSP i Przedszkole w Mostkach	
33	1 000,00	Opracowanie dokumentacji na rozbudowę i przebudowę Szkoły Podstawowej w Kurozwękach – sołectwo Niemścice	Zakończono realizację zadania pn.; „Opracowanie dokumentacji na rozbudowę i przebudowę Szkoły Podstawowej w Kurozwękach – koncepcja ”. Wartość: 5 500, 00 zł Odbioru końcowego zadania dokonano w dniu: 28.12.2022 r.
34	1 000,00	Opracowanie dokumentacji na rozbudowę i przebudowę Szkoły Podstawowej w Kurozwękach – sołectwo Zagrody	
35	1 256,65	Opracowanie dokumentacji na rozbudowę i przebudowę Szkoły Podstawowej w Kurozwękach – sołectwo Oględów	
36	1 000,00	Opracowanie dokumentacji na rozbudowę i przebudowę Szkoły Podstawowej w Kurozwękach – sołectwo Ponik	
37	1 243,34	Opracowanie dokumentacji na rozbudowę i przebudowę Szkoły Podstawowej w Kurozwękach- sołectwo Kurozwęki	
38	4 920,00	Dostosowanie budynku ZPO Nr 1 w Staszowie do potrzeb Centrum Nauki Kopernik Strefy Odkrywania Wyobraźni i Aktywacji – RFIL	Zakończono realizację zadania pn.: „Dostosowanie budynku ZPO Nr 1 w Staszowie do potrzeb Centrum Nauki Kopernik Strefy Odkrywania Wyobraźni i Aktywacji – opracowanie dokumentacji projektowo – kosztorysowej. Wartość: 4 920, 00 zł. Odbioru końcowego dokumentacji dokonano w dniu:31.08.2022 r. W trakcie przygotowania postępowanie przetargowe na realizację zadania pn.: „Dostosowanie budynku ZPO Nr 1 w Staszowie do potrzeb Centrum Nauki Kopernik Strefy Odkrywania Wyobraźni i Aktywacji – opracowanie dokumentacji projektowo – kosztorysowej. Realizacja robót budowlanych na zadanu w 2023 r. (Umowa na kwotę: 241 784, 77 zł)
	<b>76 219,99</b>	x	

L.p	Wykonanie ogółem	Nazwa zadania	Zaawansowanie
<b>Dział 852</b>			
39	67 650,00	Budowa centrum opiekuńczo – mieszkalnego	Zakończono realizację zadania pn.: „Budowa centrum opiekuńczo – mieszkalnego” – opracowanie dokumentacji projektowo – kosztorysowej”. Wartość: 67 650, 00 zł. Odbioru końcowego zadania dokonano w dniu:29.07.2022 r. Realizacja robót budowlanych na zadaniu w 2023 r. (Umowa na kwotę: 4 697 912, 57 zł +nadzór 36 000, 00 zł)
40	205 779,36	Utworzenie Klubu Senior+ w Staszowie	1.Zakończono realizację zadania pn.: „Wykonanie robót budowlanych w ramach zadania pn.: „Utworzenie Klubu Seniora+ w Staszowie” Wykonawca: Usługi Remontowo-Budowlane „BUD-MAX” Wiesław Droś, Rytwiany Wartość zadania: 205 779,36 zł Odbioru końcowego zadania dokonano w dniu: 14.12.2022 r.  Wykonano roboty budowlane polegające na przebudowie i adaptacji pomieszczeń w istniejącym budynku przy ul. Parkowej 10 w Staszowie na potrzeby powstania klubu „SENIOR+”, w zakresie m.in.: wydzielenia pomieszczeń sanitariatów, licowania ścian płytkami, montażu stolarki drzwiowej, malowania ścian i sufitów, renowacji elewacji, dostosowania instalacji wod.-kan, i elektrycznej.Ponadto dokonano zakupu „schodolazu kroczonego” oraz wykonano utwardzone dojście do budynku.
	<b>191 252,19</b>		
<b>Dział 900 Gospodarka komunalna i ochrona środowiska</b>			
41	94 530,00	Zmiana studium uwarunkowań i kierunków zagospodarowania przestrzennego oraz opracowanie miejscowych planów zagospodarowania przestrzennego	Zakończono realizację zadania pn.: „Opracowanie zmiany Studium uwarunkowań i kierunków zagospodarowania przestrzennego gminy Staszów” w ramach zadania „Zmiana studium uwarunkowań i kierunków zagospodarowania przestrzennego oraz opracowanie miejscowych planów zagospodarowania przestrzennego”. Wartość: 93 480, 00 zł Odbioru końcowego zadania dokonano w dniu: 14.10.2022 r. Poniesiono wydatek w wysokości 1 050, 00 zł za posiedzenie Gminnej Komisji Urbanistyczno – Architektonicznej.

L.p	Wykonanie ogółem	Nazwa zadania	Zaawansowanie
42	9 097 941,82	Rewitalizacja Rynku i Starego Miasta w Staszowie – Modernizacja budynku Ratusza	1.Trwa realizacja zadania pn.: „Rewitalizacja Rynku i Starego Miasta w Staszowie – Modernizacja budynku Ratusza. Wartość: 8 931 000, 00 zł Nadzór inwestorski wartość: 48 941, 82 zł Termin realizacji: 430 dni od daty podpisania umowy, tj. 29.10.2023 r. W roku 2022 zafakturowano część robót na kwotę: 437 916, 97 zł 2. Trwa realizacja zadania pn.: „Sprawowanie nadzoru nad realizacją zadania pn.: „Rewitalizacja Rynku i Starego Miasta w Staszowie – Modernizacja budynku Ratusza” w ramach projektu: „Rewitalizacja centrum starego miasta Staszowa” Wartość:118 000, 00 zł Termin realizacji zadania: 29.10.2023 r.
43	3 690,00	„Budowa i modernizacja infrastruktury drogowej w centrum miasta Staszowa – Etap I – ul. Kościelna”.	Zakończono realizację zadania pn.: „Wykonanie aktualizacji dokumentacji kosztorysowej na potrzeby realizacji zadania pn.: „Budowa i modernizacja infrastruktury drogowej w centrum miasta Staszowa – Etap I – ul. Kościelna”. Wartość zadania: 3 690, 00 zł Termin realizacji zadania: 14 dni od daty podpisania umowy, tj. do 27.10.2022 r. Odbioru końcowego zadania dokonano w dniu:10.11.2022 r. Poniesiono wydatek za wydanie warunków technicznych na przebudowę sieci telekomunikacyjnej Netia S.A. w kwocie 215, 25 zł. Realizacja robót budowlanych na zadaniu w 2023 r.
44	37 200,00	Renowacja Golejowa w celu wyeksponowania jego walorów przyrodniczych i turystycznych	1. Zakończono realizację zadania pn.: „Renowacja Golejowa w celu wyeksponowania jego walorów przyrodniczych i turystycznych – opracowanie programu funkcjonalno – użytkowego”. Wartość: 37 200, 00 zł 2. Przygotowano i przeprowadzono postępowanie przetargowe na realizację zadania pn.: „Renowacja Golejowa w celu wyeksponowania jego walorów przyrodniczych i turystycznych” w systemie Zaprojektuj i Wybuduj”. Odstąpiono od realizacji zadania, z uwagi na fakt, że złożone w postępowaniu oferty przewyższyły możliwości finansowe gminy.
45	2 007 708,51	Przebudowa elementów zagospodarowania terenu przy budynku Urzędu Miasta i Gminy	Trwa realizacja zadania pn.: “Przebudowa elementów zagospodarowania terenu przy budynku Urzędu Miasta i Gminy” w ramach projektu pn.: "Rewitalizacja centrum starego miasta Staszowa” . Wartość zadania: aktualizacja dokumentacji projektowe: 9 900, 00 zł; roboty budowlane: 1 990 808, 51 zł (wartość po aneksie), nadzór inwestorski: 7 000, 00 zł Termin realizacji zadania: 170 dni od daty podpisania umowy, tj. 28.04.2023 r. W 2022 roku zafakturowano roboty budowlane na kwotę: 499 999, 99 zł.
46	348 526,35	Przebudowa kanalizacji deszczowej ulicy Opatowskiej w Staszowie – w ramach funduszu ochrony środowiska	Zakończono realizację zadania pn.: “Przebudowa kanalizacji deszczowej ulicy Opatowskiej w Staszowie - w ramach funduszu ochrony środowiska” Wartość zadania: 348 526,35 zł Odbioru końcowego zadania dokonano w dniu: 02.12.2022 r. W ramach zadania wykonano przebudowę sieci Kd na odcinku 152 mb.

L.p	Wykonanie ogółem	Nazwa zadania	Zaawansowanie
47	11 460,00	Rozbudowa placu zabaw i budowa siłowni – sołectwo Dobra	Zakończono realizację zadania pn.: „Rozbudowa placu zabaw i budowa siłowni” w ramach funduszu sołeckiego w miejscowości Dobra. Wartość dokumentacji 3 100,00 zł Odbiór dokumentacji: 30.06.2022r. Wartość: 8360,00 zł Odbioru końcowego zadania dokonano w dniu: 30.11.2022r. Dokonano zakupu i montażu urządzeń: wioślarz+pylon – 1 szt, orbitrek +pylon – 1 szt.
48	14 280,00	Budowa – wykonanie altany – sołectwo Poddębowiec	Zakończono realizację zadania pn.: „Budowa – wykonanie Altany” w ramach funduszu sołeckiego na rok 2022 w miejscowości Poddębowiec. Wartość zadania: 14 280, 00 zł Odbioru końcowego zadania dokonano w dniu: 28.09.2022 r.
49	44 895,00	Budowa infrastruktury turystyczno – rekreacyjnej na terenie Osiedla Wschód	Zakończono realizację zadania pn.: „Opracowanie dokumentacji projektowo – kosztorysowych dla: 1) Zad. Nr 1 pn.: „Miasteczko ruchu drogowego w Staszowie na dz. nr 5917/13”, 2) Zad. Nr 2 pn.: „Pumptruck – rowerowy plac zabaw w Staszowie na dz. nr 5921/8, 5920/227, 5920/228 i 5920/229”; realizowanych w ramach zad. pn.: „Budowa infrastruktury turystyczno – rekreacyjnej na terenie osiedla Wschód. Wartość: 44 895, 00 zł Termin realizacji zadania: 60 dni od daty podpisania umowy (tj. od dnia: 01.02.2022 r. Odbioru końcowego zadania dokonano w dniu: 08.04.2022 r. Realizacja robót budowlanych na zadaniu w 2023 r.
	<b>11 660 231,68</b>		
<b>Dział 921 Kultura i ochrona dziedzictwa narodowego</b>			
50	776 317,76	Renowacja Pałacu w Wiśniowej - IV etap	Zakończono realizację zadania pn.: „Renowacja Pałacu w Wiśniowej - IV etap”. Wartość: 459 043, 77 zł wartość nadzoru: 3 300, 00 zł. Termin realizacji zadania: 45 dni od daty podpisania umowy, tj. 19.06.2022 r. Odbioru końcowego zadania dokonano w dniu: 21.07.2022 r. W ramach zadania wykonano roboty budowlane obejmujące wykonanie m. in: - zagospodarowania terenu wokół budynku, w zakresie: m.in.utwardzenia terenu wokół budynku i wykonania opaski z płyt betonowych (granitowych), obłożenia schodów płytami z piaskowca, - izolacji ścian, - odwodnienia budynku. W ramach zadania dokonano również zakupu wyposażenia budynku tj. mebli, oraz sprzętu RTV i AGD – za kwotę łącznie 313 973, 99 zł
	<b>776 317,76</b>		

L.p	Wykonanie ogółem	Nazwa zadania	Zaawansowanie
<b>Dział 926 Kultura Fizyczna</b>			
51	1 345 666,76	Przebudowa boiska do piłki nożnej i zaplecza sportowego w Staszowie	<p>1. Trwa realizacja zadania pn.: „Przebudowa boiska do piłki nożnej i zaplecza sportowego w Staszowie” realizowana w ramach zadania pn.: Przebudowa boiska do piłki nożnej w Wiązownicy Kolonii oraz przebudowa boiska do piłki nożnej i zaplecza sportowego w Staszowie. Wartość: 1 307 290, 76 zł Odbioru końcowego zadania dokonano w dniu: 15.06.2022 r. W 2021 roku zafakturowano roboty na kwotę: 257 726, 68 zł Zadanie współfinansowane z Ministerstwa Sportu i Turystyki ze środków Funduszu Rozwoju Kultury Fizycznej w ramach programu Sportowa Polska – program rozwoju lokalnej infrastruktury sportowej – edycja 2019. Wykonano roboty budowlane:</p> <p>1) w zakresie przebudowy boiska sportowego obejmujące:</p> <p>a) remont płyty boiska sportowego obejmujący:</p> <ul style="list-style-type: none"> <li>- wykonanie automatycznego systemu nawadniania płyty głównej boiska,</li> <li>- wymianę ogrodzenia betonowego od strony ul. Koszarowej i Słowackiego, remont istniejącego ogrodzenia od strony wejścia głównego, wymianę bramy dwuskrzydłowej na bramę przesuwną, uzupełnienie i wymianę uszkodzonych prefabrykatów betonowych od strony północno wschodniej boiska,</li> </ul> <p>b) zakup sprzętu do pielęgnacji boiska,</p> <p>c) dostosowanie dwóch istniejących odwiertów do poboru wody,</p> <p>2) w zakresie przebudowy zaplecza sportowego obejmujące:</p> <p>a) rozbudowę budynku zaplecza sportowego wraz z wewnętrznymi instalacjami: wod.kan., c.o., elektryczną oraz instalacją deszczową i przyłączem kanalizacji sanitarnej,</p> <p>b) wymianę istniejącego gazowego pieca instalacji c.o. na nowy dwufunkcyjny piec z zamkniętą komorą spalania,</p> <p>c) montaż wentylatorów wyciągowych istniejących pomieszczeń szatni/sanitariatów,</p> <p>d) zakup modułowych szafek ubraniowych (basenowych),</p> <p>e) wyodrębnienie nowego pomieszczenia kotłowni.</p> <p>2. Zrealizowano zadanie pn.: „Wykonanie zamówienia polegającego na powtórzeniu robót budowlanych o podobnym charakterze do zamówienia podstawowego pn.: „Przebudowa boiska do piłki nożnej i zaplecza sportowego w Staszowie” realizowana w ramach zadania pn.: Przebudowa boiska do piłki nożnej w Wiązownicy Kolonii oraz przebudowa boiska do piłki nożnej i zaplecza sportowego w Staszowie”. Wartość: 38 376, 00 zł Odbioru końcowego zadania dokonano w dniu: 29.12.2022 r. Wykonano roboty budowlane w zakresie obejmującym:</p> <p>1) w pomieszczeniu dla sędziów: wykucie otworu, obsadzenie nadproża i montaż okna w ścianie południowo-zachodniej, demontaż drzwi wraz z ościeżnicą, powiększenie otworu, montaż ościeżnicy i drzwi wraz z dostosowaniem do poziomu posadzki oraz zmianą kierunku otwierania, montaż parapetu wewnętrznego i zewnętrznego, uzupełnienie tynku w ościeżnicach i malowanie ścian objętych robotami stolarskimi, uzupełnienie izolacji i wyprawy elewacyjnej, malowanie elewacji południowo-zachodniej;</p> <p>2) wymianę niesprawnego kotła na kocioł kondensacyjny, dwufunkcyjny o mocy 24 kW wraz z dostosowaniem przewodu spalinowego;</p>



97 | RAPORT O STANIE MIASTA I GMINY STASZÓW 2022

L.p	Wykonanie ogółem	Nazwa zadania	Zaawansowanie
52	819 590,62	Przebudowa kortów tenisowych przy Szkole Podstawowej Nr 3 w Staszowie	Trwa realizacja zadania pn.: „Przebudowa kortów tenisowych”. Wartość zadania po aneksie : 819 590, 62 zł Termin realizacji zadania:12.05.2023 r. Faktura częściowa płatna w 2022 r. na kwotę: 285 524,11 zł
53	17 000,00	Zakup i montaż osprzętu pompy ciepła na potrzeby termomodernizacji budynku OSiR w Staszowie ul. Adama Mickiewicza	Zakończono realizację zadania pn.: „Zakup i montaż osprzętu pompy ciepła na potrzeby termomodernizacji budynku OSiR w Staszowie ul. A. Mickiewicza” Wartość zadania: 17 000, 00 zł Odbioru końcowego zadania dokonano w dniu: 15.11. 2022 r.
54	15 000,00	Budowa siłowni zewnętrznej – sołectwo Sielec	1.Zakończono realizację zadania pn.: „Budowa siłowni zewnętrznych dla miejscowości: Sielec działka o nr ewid. 312”. Wartość dokumentacji projektowej : 3100,00 zł, Odbiór dokumentacji : 14.10.2022 r. Wartość robót budowlanych: 11900,00 zł, Odbiór końcowy w dniu: 30.11.2022 r. Dokonano zakupu i montażu urządzeń: (wioślarz +pylon szt 1),(podciąg nóg +pylon szt 1), (odwodziciel+stepper+pylon szt 1)
55	20 600,00	Budowa boiska - sołectwo Wiśniowa	Zakończono realizację zadania pn.: „Budowa boiska” w ramach funduszu sołeckiego na rok 2022 w miejscowości Wiśniowa. Wartość zadania: 20 600, 00 zł Termin realizacji zadania: 15.11.2022 r. Wykonano roboty budowlane obejmujące :usunięcie ziemi 15 cm -1380m <sup>2</sup> , wykopy na odkład – 1326,64 m <sup>3</sup> „,formowanie nasypów – 430 m <sup>3</sup> ,wywóz ziemi -896,64 m <sup>3</sup>
56	11 460,00	Budowa siłowni zewnętrznej - sołectwo Stefanówek	Zakończono realizację zadania pn.: „Budowa siłowni zewnętrznych dla miejscowości: Stefanówek działki o nr ewid. 148/1 i 149/1”. Wartość dokumentacji projektowej :3100,00 zł, Odbiór dokumentacji : 14.10.2022 r. Wartość robót budowlanych: 8360,00 zł , Odbiór końcowy w dniu: 30.11.2022 r. Dokonano zakupu i montażu urządzeń: wioślarz +pylon szt 1, orbitrek+pylon szt 1
56	13 000,00	Budowa siłowni zewnętrznej – sołectwo Ponik	1. Zakończono realizację zadania pn.: „Budowa siłowni zewnętrznej” – opracowanie dokumentacji projektowo – kosztorysowej” w ramach funduszu sołeckiego na rok 2022 w miejscowości Ponik. Wartość zadania: 3 500, 00 zł Odbioru końcowego zadania dokonano w dniu 07.10.2022 r. 2. Zakończono realizację zadania pn.: „Budowa siłowni zewnętrznej” w ramach funduszu sołeckiego na rok 2022 w miejscowości Ponik. Wartość zadania: 9 500, 00 zł Termin realizacji zadania: 30.11.2022 r. Dokonano zakupu i montażu urządzeń: wioślarz + pylon szt 1, orbitrek +pylon szt 1.
	<b>2 242 317,38</b>		
<b>Ogółem</b>	<b>32 690 937,32</b>		



Fot 8. Rewitalizacja Pałacu w Wiśniowej

## 12.2. Inwestycje w kulturę

Jedną z ważniejszych inwestycji 2022 roku była zakończona **renowacja Pałacu w Wiśniowej**. W roku sprawozdawczym ukończono IV etap renowacji, na który wydatkowano 776 365,00 zł. 21 lipca 2022 r. dokonano odbioru końcowego zadania. W ramach prac wykonano roboty budowlane obejmujące wykonanie zagospodarowania

terenu wokół budynku, w zakresie między innymi utwardzenia terenu wokół Pałacu i wykonania opaski z płyt betonowych (granitowych) i obłożenia schodów płytami z piaskowca. Wykonano także izolację ścian i odwodnienie budynku. Zakupione zostało także wyposażenie budynku - meble oraz sprzęt RTV i AGD. Ten etap renowacji został

zrealizowany dzięki dofinansowaniu z Programu Rozwoju Obszarów Wiejskich na lata 2014-2020 z udziałem środków Europejskiego Funduszu Rolnego na rzecz Rozwoju Obszarów Wiejskich.

Renowacja Pałacu Kołtątajów w Wiśniowej została zrealizowana w pięciu etapach. I etap zakończył się w 2019 roku, wydatkowano na niego 1 024 595,00 złotych. Etap rozpoczynający renowację objął remont budynku na zewnątrz, całkowity remont elewacji – izolację pionową i poziomą ścian fundamentowych, wymianę starego pokrycia dachowego, remont kominów, wykonanie drenażu wraz z odwodnieniem, wymianę zewnętrznej stolarki okiennie-drzwiowej i remont pomieszczenia istniejącej Izby Pamięci Hugona Kołtątaja oraz części pozostałych sal. II etap, o wartości 200 000,00 złotych, objął wymianę instalacji elektrycznej – montaż stylizowanych żyrandoli, odrestaurowanie sal na piętrze oraz korytarzy, renowację par-

kietów i posadzki, stolarki drzwiowej wewnętrznej i prac montażowych w zakresie instalacji sieci strukturalnej. W ramach III etapu wydatkowano 290 437,17 złotych, i wyremontowano wewnętrzne schody z piaskowca wraz ze spocznikami i kolejne pomieszczenia Pałacu. Zmodernizowano klatkę schodową i przebudowano kolejną część instalacji elektrycznej. W ramach V etapu ma nastąpić przygotowanie dokumentacji projektowej na zagospodarowanie terenu wokół Zespołu Pałacowo-Parkowego w Wiśniowej.

Pałac zyskał drugie życie. Budynek stał się perełką na mapie turystycznej regionu i przyciąga bardzo dużo zwiedzających. Jest także miejscem spotkań artystów, pasjonatów historii i ciekawą przystanią dla najmłodszych. To z myślą o nich organizowane są warsztaty i wycieczki edukacyjne, które cieszą się dużym zainteresowaniem szkół i przedszkoli nie tylko z naszej gminy.

### 12.3. Inwestycje w środowisko

Gmina Staszów niezmiennie prowadzi inwestycje, które mają znaczący wpływ na ochronę środowiska i poprawę zarówno powietrza w gminie Staszów, jak i efektywności energetycznej i cieplnej gminy. W roku 2022 prawie 350 tysięcy złotych przeznaczono na **przebudowę kanalizacji deszczowej ulicy Opatowskiej w Staszowie**. Zadanie wykonano w ramach Funduszu Ochrony Środowiska. Ponad 152 tysiące złotych przeznaczono natomiast na **zakup 5 nowych altan śmietnikowych**.

W 2022 roku powstały też bardzo ważne strategie i dokumenty dotyczące naszej gminy. Prawie 95 tysięcy przeznaczono na opracowanie zmiany **Studium uwarunkowań i kierunków zagospodarowania przestrzennego gminy Staszów** - dokument planistyczny określający politykę przestrzenną gminy. Studium ma koordynować

ustalenia miejscowych planów zagospodarowania przestrzennego. Uwzględnia się w nim uwarunkowania wynikające w szczególności z: dotychczasowego przeznaczenia, zagospodarowania i uzbrojenia terenu, występowania obiektów i terenów chronionych, stanu funkcjonowania środowiska przyrodniczego i kulturowego, prawa własności gruntów, jakości życia mieszkańców, zadań służących realizacji ponadlokalnych celów publicznych. W studium określa się, w szczególności: walory i zagrożenia środowiskowe, formy ochronne, obszary zabudowane, wyłączone z zabudowy i przewidziane do zabudowy z rozróżnieniem ich cech funkcjonalnych, stan i kierunki rozwoju infrastruktury usługowej i technicznej, obszary, dla których mają być sporządzane miejscowe plany zagospodarowania przestrzennego oraz obszary przewidywane do realizacji zadań i programów ponadlokalnych.

W roku sprawozdawczym opracowano także **strategię dla Miejskiego Obszaru Funkcjonalnego Staszowa** w ramach zawartego porozumienia międzygminnego z gminami Staszów, Rytwiany, Oleśnica z dnia 8 czerwca 2021 roku w sprawie współdziałania celem realizacji Zintegrowanych Inwestycji Terytorialnych Miejskiego Obszaru Funkcjonalnego Staszowa. Wydatkowano na ten cel 22 140,00 zł. Ponad 20 tysięcy złotych przeznaczono natomiast na opracowanie SUMP - Planu Zrównoważonej Mobilności Miejskiej dla MOF Staszowa. Porozumienie pomiędzy gminami ma na celu rozwój wzajemnych więzi partnerskich oraz integracji terytorialnej, w celu sprzyjania zrównoważonemu rozwojowi Miejskiego Obszaru Funkcjonalnego Staszowa. Porozumienie międzygminne to również wsparcie zaangażowania w zarządzaniu środkami strukturalnymi Unii Europejskiej w ramach perspektywy finansowej 2021-2027 oraz efektywne wykorzystanie środków unijnych w ramach Zintegrowanych Inwestycji Terytorialnych. Na podstawie porozumienia międzygminnego miasto i gmina Staszów została liderem, reprezentującym strony między innymi w procesie programowania, negocjacji i przygotowania doku-

mentów strategicznych niezbędnych do realizacji Zintegrowanych Inwestycji Terytorialnych Miejskiego Obszaru Funkcjonalnego Staszowa w ramach perspektywy finansowej 2021-2027.

W 2022 roku Opracowano **Gminny Program Rewitalizacji**, który stanowi proces wyprowadzania ze stanu kryzysowego obszarów zdegradowanych w sposób kompleksowy. To podstawowy dokument umożliwiający prowadzenie działań rewitalizacyjnych na wyznaczonym obszarze. Na cen program gmina wydatkowała 16 974,00 zł. Dokument ten będzie wymagany, w najbliższych latach, podczas procesu pozyskiwania środków finansowych z Unii Europejskiej. Gminny Program Rewitalizacji będzie narzędziem, na podstawie którego będzie prowadzony proces wyrowadzania ze stanu kryzysowego obszarów zdegradowanych, w sposób kompleksowy, poprzez zintegrowane działania na rzecz lokalnej społeczności, przestrzeni i gospodarki, skoncentrowane terytorialnie. Fundamentem Gminnego Programu Rewitalizacji jest szczegółowa diagnoza obszaru rewitalizacji, która przedstawia występujące na nim negatywne zjawiska społeczne, gospodarcze i przestrzenno-funkcjonalne.



Fot. 9. Montaż nowych lamp led w Staszowie

### Lampy LED – energooszczędne oświetlenie dla gminy

W 2022 roku zrealizowano **drugi etap modernizacji ulicznego oświetlenia**. Nowoczesne oprawy oświetleniowe zamontowano na Południowej Obwodnicy Staszowa, przy „wąskotorówce” oraz na Osiedlu Ogrody i Osiedlu Wschód.

W drugim etapie wymieniono 208 sztuk istniejących opraw – nowe oprawy oświetleniowe wykonane są w technologii LED. 60 sztuk nowoczesnego oświetlenia zostało zamontowanych na Południowej Obwodnicy Staszowa – ulicy Solidarności. Prace instalacyjne trwały na Osiedlu Ogrody, gdzie LEDy montowano na ulicach Topolowej, Jodłowej, Sosnowej, Konwaliowej, Wiosennej, Sikorskiego, Dąbrowskiego oraz na ulicy Łącznik (od Sikorskiego do Mickiewicza). Modernizacja oświetlenia objęła również Osiedle Wschód. Na bezpieczeństwie zyskała dawna „wąskotorówka”, czyli chodnik łączący ulicę 11 Listopada z Parkiem Miejskim im. Górników Siarkowych.

Wykonawcą drugiego etapu prac modernizacji oświetlenia był Zakład Instalatorstwa Elektrycznego Wieleba Czesław z siedzibą w Rudzie. Koszt tego przedsięwzięcia to 486 465,00 złotych. Modernizacja oświetlenia ulicznego objęta była współfinansowaniem z Europejskiego Funduszu Rozwoju Regionalnego w ramach Działania 3.4. „Strategia niskoemisyjna, wsparcie zrównoważonej multimodalnej mobilności miejskiej” Osi III

### 12.4. Inwestycje w infrastrukturę

Szeroko pojęta infrastruktura Staszowa i okolic zyskuje z roku na rok. Przybywa coraz więcej chodników, stan ulic się poprawia, a to wszystko przy jednoczesnym poszanowaniu przyrody i zwiększaniu powierzchni terenów zielonych. Rok 2022 był niezwykle ważny pod względem dwóch długo wyczekiwanych przez lata inwestycji - remontu ulic Towarowej i Kościuszki oraz rozpoczęcia prac przy remoncie starego miasta i staszowskiego Rynku. Wyremontowaliśmy także

„Efektywna i zielona energia” Regionalnego Programu Operacyjnego Województwa Świętokrzyskiego na lata 2014-2020. Kwota dofinansowania to 271 984,74 złotych.

Na terenie miasta w pierwszym i drugim etapie zmodernizowanych zostało łącznie 822 opraw oświetleniowych. Pierwszy etap modernizacji oświetlenia ukończono w czerwcu 2021 roku. Wtedy to wymieniono 614 lampy. Zamontowano je między innymi na terenie boiska „Wembley” i w Parku Adama Bienia, a także przy ulicach Jana Pawła II, Mickiewicza, Kolejowej, 11 Listopada, Langiewicza, Komisji Edukacji Narodowej, Kołtątaja, Konstytucji 3-go Maja, Kilińskiego, Zamojskiej, Świętokrzyskiej, Słowiańskiej, Sandomierskiej, Rzeszowskiej, Jagiellońskiej oraz Piastowskiej. Koszt dwóch etapów modernizacji oświetlenia na terenie Staszowa to łączna kwota 1 701 085,00 złotych, z czego dofinansowanie ze środków RPO Województwa Świętokrzyskiego wynosi 1 312 305,26 złotych.

Oświetlenie wykonano i uzupełniono także w Wiśniowej, na odcinku Podmaleniec-Podębowiec, w Wiśniowej Poduchownej. Uzupełniono oświetlenie na Krzewin w sołectwie Sielec i wykonano oświetlenie przy drodze powiatowej w stronę Smerdyny w sołectwie Czajków Południowy. Na te zadania przeznaczono 99 500,00 zł.

wiele innych dróg. Według danych Biura Pozyskiwania Środków Finansowych Urzędu Miasta i Gminy w Staszowie, w 2022 roku gmina Staszów pozyskała **ponad 8 milionów złotych dofinansowania** z Rządowego Funduszu Rozwoju Dróg na zrealizowane w roku sprawozdawczym zadania. Prawie 2 miliony złotych dofinansowania pozyskano na zadania, które nie zostały ukończone w 2022 roku i będą kontynuowane.

**Remont przed staszowskim magistratem**

W roku sprawozdawczym trwały prace dotyczące przebudowy elementów zagospodarowania terenu przy budynku Urzędu Miasta i Gminy. Przed staszowskim magistratem pojawiła się m.in. nowa kostka brukowa, nowa roślinność oraz oświetlenie. Remont wpłynął korzystnie nie tylko na wygląd całego budynku, ale także na jego dostępność dla mieszkańców. W ramach zadania "Przebudowa elementów zagospodarowania terenu przy budynku Urzędu Miasta i Gminy", w ramach projektu "Rewitalizacja centrum starożytnego miasta Staszowa", w 2022 roku zafakturowano roboty budowlane na kwotę 499 999,99 zł. Prace zakończono na początku 2023 roku.

Parking przed budynkiem oraz otoczenie Urzędu Miasta i Gminy w Staszowie stały się miłe dla oka i bezpieczne w użytkowaniu.

**Wyremontowane ulice Kościuszki i Towarowa**

W 2022 roku zakończono **przebudowę ulic Kościuszki i Towarowej**. Mieszkańcy zarówno miasta, jak i gminy Staszów długo czekali na tę strategiczną, szczególnie dla przedsiębiorców, inwestycję. W ramach zadania dokonano przebudowy drogi gminnej nr 385208T (ul. T. Kościuszki) na długości 190,02 m w kilometrażu km 0+030,09 - 0+220,11, przebudowy drogi gminnej nr 385209T (ul. Towarowa) w obrębie skrzyżowania z drogą 385208T (ul. Kościuszki), przebudowy drogi gminnej nr 385209T (ul. Towarowa) na długości 771,38 m w kilometrażu km 0+012,25 - km 0+783,63 oraz przebudowy drogi wojewódzkiej nr 764 w km 58+550,00 w zakresie wylotu ronda na długości 22,09 m.

Pierwszy odcinek prac objął przebudowę ulicy Kościuszki, łączącej się ze skrzyżowaniem z drogą relacji Chmielnik-Osiek. Długość przebudowanej jezdni wyniosła 168 metrów. Powstała tam droga o szerokości 6

Prace objęły między innymi rozbiórkę istniejących nawierzchni, a także rozbiórkę oraz budowę sieci oświetlenia. Wykonane zostały nowe warstwy podbudowy, a parkingi zostały przebudowane. Pojawiła się również nowa nawierzchnia z kostki brukowej. Wjazd oraz wyjazd z terenu także zostały przebudowane. Co więcej, wykonawca wybudował sieć kanalizacji deszczowej, a przyłącza kanalizacji sanitarnej zostały poddane modernizacji. Zadbano także o zieleni i ogrodzenie. Poprzez zwiększenie liczby miejsc parkingowych ułatwiono mieszkańcom dostęp do usług Urzędu Miasta i Gminy w Staszowie. Prace przy staszowskim magistracie wykonała firma Zbigniew Dziuba Usługi Remontowo-Budowlane z Koniemłotów. Koszt realizacji tego przedsięwzięcia wyniósł ponad 1,9 mln złotych.

Przebudowa objęła również zjazdy z kostki betonowej, budowę chodnika i jednostronnego pobocza gruntowego. Ponadto zostały wybudowane zatoki postojowe i dwa bezpieczne przejścia dla pieszych z oznakowaniem aktywnym. Drugi przebudowany odcinek, to ulica Towarowa, z początkiem od skrzyżowania z ulicą Kościuszki. Tu długość przebudowanej drogi o szerokości 7 metrów wyniosła 787 metrów. Również w przypadku ulicy Towarowej powstały zjazdy z kostki betonowej, prawie 800 metrów chodnika oraz zatoki postojowe. Ponadto pojawiły się dwa przejścia dla pieszych z oznakowaniem aktywnym, w tym jedno podświetlone. W ramach przebudowy ulic zmodernizowano także oświetlenie uliczne wymieniając je na ledowe, energooszczędne. Zmodernizowano również kanalizację deszczową oraz wodno-kanalizacyjną.

Gmina Staszów pozyskała ponad 9 milionów złotych na przebudowę ulicy Towa-

rowej oraz Kościuszki w Staszowie. Zadanie było dofinansowane w ramach Rządowego Funduszu Inwestycji Lokalnych oraz Rządowego Funduszu Rozwoju Dróg Lokalnych. Łączny koszt realizacji przebudowy dwóch

staszowskich ulic wyniósł 8 895 665,23 złotych. Kwota dofinansowania z Rządowego Funduszu Rozwoju Dróg Lokalnych to 3 960 250,00 złotych.



Fot. 10. Wybrane inwestycje drogowe w 2022

### Inne drogi

W 2022 roku rozpoczęto przebudowę 400 m ulicy **Komisji Edukacji Narodowej** w Staszowie. Umowa zawarta z przedstawicielami Przedsiębiorstwa Robót Drogowych w Staszowie Sp. z o. o. dotyczy przebudowy ulicy Komisji Edukacji Narodowej w Staszowie od km 0+000 do 0+400. Zakres umowy obejmuje w szczególności roboty przygotowawcze i rozbiórkowe, przebudowę nawierzchni jezdni, budowę schodów terenowych, kanału technologicznego oraz zatok parkingowych i azylów, przebudowę kabla energetycznego SN-15kV oraz sieci oświetleniowej niskiego napięcia nN-0,4kV, a także postawienie słupów oświetleniowych wraz z montażem opraw oświetleniowych. Ponadto zostanie wykonane poziome oraz pionowe oznakowanie. Koszt całego

przedsięwzięcia ma wynieść 1 613 229,00 zł złotych. W roku sprawozdawczym zafakturowano wykonane roboty budowlane na kwotę 763 971,74 zł. Zadanie zostało objęte dofinansowaniem ze środków Rządowego Funduszu Rozwoju Dróg w wysokości 1 003 229,00 zł złotych. Prace zakończą się na początku października 2023 roku.

W trakcie jest również rozpoczęta w roku sprawozdawczym przebudowa **ulicy Południowej** w Staszowie na odcinku od km 0+102 do km 0+560. W roku 2022 zafakturowano wykonane roboty na kwotę 567 612,16 zł.

Zakończono natomiast przebudowę w Staszowie **ulic Słowackiego** (od km 0+240 do 0+430), **Prusa** (od km 0+000 do 0+173)

i **Sienkiewicza** (od km 0+243 do 0+445) o łącznej długości 565 metrów. Wartość zadania wyniosła 2 649 920,00 zł, a odbioru zadania dokonano w grudniu 2022 r. W ramach prac przebudowano nawierzchnię jezdni,

chodników, zjazdów, zbudowano powierzchniowe odwodnienie przykrawężnikowe oraz wykonano pionowe i poziome oznakowanie dróg.



Fot. 11. Nowoczesne przejście dla pieszych na ulicy Mickiewicza w Staszowie

### **Bezpieczniejsze przejścia dla pieszych**

Ważną dla bezpieczeństwa mieszkańców Staszowa inwestycją było także przebudowanie ośmiu **przejeżdź dla pieszych na ulicach Mickiewicza, Kolejowej, Jana Pawła II i Opatowskiej**. Wartość całego zadania wyniosła 1 660 000,00 zł, a prace zostały dofinansowane ze środków Rządowego Funduszu Rozwoju Dróg - w zakresie poprawy bezpieczeństwa ruchu drogowego na przejściach dla pieszych. Opracowano dokumentację projektowo-kosztorysową oraz wykonano prace budowlane obejmujące m.in. wymianę nawierzchni wyniesienia przejścia wraz z korektą geometryczną oraz odwodnieniem, doświetlono przejścia lampami LED i przebudowano dojścia do przejść dla pieszych. Wykonano oznakowanie poziome w formie fakturowego oznaczenia nawierzchni na dojściach do przejścia dla osób z dysfunkcją wzroku. Przebudowane zostały także chodniki, wykonano nową nawierzchnię asfaltową, przebudowano odwodnienia kanalizacji deszczowej oraz

wykonano oznakowanie pionowe i poziome grubowarstwowe, mechaniczne elementy odblaskowe i bariery ochronne. W ramach innego zadania analogiczne prace budowlane wykonano przebudowując przejścia dla pieszych przy ulicy Opatowskiej. Przebudowa dwóch przejść - na ul. Opatowskiej w km 0+300 i na skrzyżowaniu ul. Opatowskiej z ulicą Słoneczną i Jana Pawła II - wyniosła 829 000,00 zł.

Na **ulicy Wschodniej** powstał natomiast nowy chodnik. Na ulicy Wschodniej w Staszowie wyremontowano 73 metry drogi dla pieszych. Ma ona szerokość 1,5 m. Roboty budowlane polegały także między innymi na utwardzeniu terenu oraz wykonaniu pełnej konstrukcji podbudowy oraz nawierzchni z kostki brukowej betonowej. Wykonawcą robót na ulicy Wschodniej była firma Bruk-Mar Mariusz Stróż. Koszt inwestycji został w pełni zrealizowany ze środków własnych gminy Staszów i wynosi 23 500,00 złotych.





Fot. 12. Przebudowa boiska do piłki nożnej i zaplecza sportowego w Staszowie

## 12.5. Inwestycje w sport

W 2022 roku zrealizowano inwestycję dotyczącą Stadionu Miejskiego w Staszowie oraz boiska w Wiązownicy-Kolonii. Na zadanie w 2022 roku przeznaczono 1 087 940,08 zł. Zadanie pn: „Przebudowa boiska do piłki nożnej i zaplecza sportowego w Staszowie” realizowano w ramach zadania pn.: **Przebudowa boiska do piłki nożnej w Wiązownicy Kolonii oraz przebudowa boiska do piłki nożnej i zaplecza sportowego w Staszowie.** Wartość zadania wyniosła 1 307 290, 76 zł, a odbioru końcowego zadania dokonano w dniu: 15.06.2022 r. W 2021 roku zafakturowano roboty na kwotę: 257 726, 68 zł. Zadanie współfinansowane było z Ministerstwa Sportu i Turystyki ze środków Funduszu Rozwoju Kultury Fizycznej w ramach programu Sportowa Polska – program rozwoju lokalnej infrastruktury sportowej – edycja 2019.

Wykonano następujące roboty budowlane:

1) w zakresie przebudowy boiska sportowego:

a) remont płyty boiska sportowego obejmujący:

- wykonanie automatycznego systemu nawadniania płyty głównej boiska,

- wymianę ogrodzenia betonowego od strony ul. Koszarowej i Słowackiego, remont istniejącego ogrodzenia od strony wejścia głównego, wymianę bramy dwuskrzydłowej na bramę przesuwną, uzupełnienie i wymianę uszkodzonych prefabrykatów betonowych od strony północno wschodniej boiska,

b) zakup sprzętu do pielęgnacji boiska,

c) dostosowanie dwóch istniejących odwiertów do poboru wody,

2) w zakresie przebudowy zaplecza sportowego:

a) rozbudowę budynku zaplecza sportowego wraz z wewnętrznymi instalacjami: wod.kan., c.o., elektryczną oraz instalacją deszczową i przyłączem kanalizacji sanitarnej,

- b) wymianę istniejącego gazowego pieca instalacji c.o. na nowy dwufunkcyjny piec z zamkniętą komorą spalania,
- c) montaż wentylatorów wyciągowych istniejących pomieszczeń szatni/sanitariatów,
- d) zakup modułowych szafek ubraniowych (basenowych),
- e) wyodrębnienie nowego pomieszczenia kotłowni.

Zrealizowano także zadanie pn. „Wykonanie zamówienia polegającego na powtórzeniu robót budowlanych o podobnym charakterze do zamówienia podstawowego pn: „Przebudowa boiska do piłki nożnej i zaplecza sportowego w Staszowie” realizowana w ramach zadania pn: Przebudowa boiska do piłki nożnej w Wiązownicy Kolonii oraz przebudowa boiska do piłki nożnej i zaplecza sportowego w Staszowie”. Wartość zadania wyniosła 38 376, 00 zł, a odbioru końcowego zadania dokonano w dniu 29.12.2022 r.

Wykonano roboty budowlane w zakresie obejmującym:

- 1) w pomieszczeniu dla sędziów: wykucie otworu, obsadzenie nadproża i montaż okna w ścianie południowo-zachodniej, demontaż drzwi wraz z ościeżnicą, powiększenie otworu, montaż ościeżnicy i drzwi wraz z dostosowaniem do poziomu posadzki oraz zmianą kierunku otwierania, montaż parapetu wewnętrznego i zewnętrznego, uzupełnienie tynku w ościeżnicach i malowanie ścian objętych robotami stolarskimi, uzupełnienie izolacji i wyprawy elewacyjnej, malowanie elewacji południowo-zachodniej;
- 2)wymianę niesprawnego kotła na kocioł kondensacyjny, dwufunkcyjny o mocy 24 kW

## 12.6. Inwestycje w oświatę i wychowanie

W 2022 roku zakończono zadanie pn. "Wykonanie utwardzenia terenu z przeznaczeniem na miejsca postojowe w ramach rozbudowy budynku **Zespołu Placówek Oświatowych - Publiczna Szkoła Podstawowa i Przedszkole w Mostkach**". Wartość całej inwestycji to 65 800,00 zł. Prace zostały odebrane

wraz z dostosowaniem przewodu spalinowego;

Inna inwestycją, która została rozpoczęta w 2022 roku, była **modernizacja kortów przy Szkole Podstawowej nr 3 w Staszowie**. Mieszkańcy Staszowa będą mogli cieszyć się nowym kortem tenisowym o nawierzchni ze sztucznej trawy wraz z wyposażeniem. Zadanie ma zostać wykonane do kwietnia 2023 roku. Zakres prac obejmie budowę kortu tenisowego o nawierzchni ze sztucznej trawy, w tym rozebranie istniejącego boiska i wykonanie podbudowy i położenie nowej nawierzchni. W ramach prac zostaną także zamontowane piłkochwyty, obrzeża wraz z chodnikiem, wykonane zostanie odwodnienie i instalacja elektryczna policznikowa. Zostanie także zakupione niezbędne wyposażenie oraz wykonane będą inne prace gwarantujące prawidłowe zrealizowanie przedmiotu umowy. Zakończenie prac przewidywane jest na 14 kwietnia 2023 roku. Wykonanie całości przedmiotu umowy wyceniono na 819 590,62 zł brutto. Zadanie otrzymało dofinansowanie z Ministerstwa Sportu i Turystyki ze środków funduszu Rozwoju Kultury Fizycznej w ramach „Programu Sportowa Polska – Program rozwoju lokalnej infrastruktury sportowej” – edycja 2021. Gmina Staszów na przebudowę kortów przy PSP nr 3 pozyskała 323 600,00 zł dofinansowania. W 2022 roku na to zadanie wydatkowano 285 524,11 zł.

W 2022 roku wybudowano trzy **nowe siłownie zewnętrzne**. W październiku 2022 r. oddano do użytku siłownię zewnętrzną w sołectwie Stefanówek (koszt inwestycji 11 460,00 zł) i sołectwie Sielec (koszt 15 000,00 zł). Od listopada 2022 r. nową siłownią mogli się cieszyć mieszkańcy sołectwa Ponik (koszt 13 000,00 zł).

w grudniu 2022 r. Wykonano utwardzenie terenu o powierzchni 260 m<sup>2</sup> i podbudowę z kruszywa łamanego, krawężniki na długość 18 mb oraz wykonanie nawierzchni z kostki betonowej. W roku sprawozdawczym opracowano także dokumentację na rozbudowę

i przebudowę Szkoły Podstawowej w Kurozwękach.

Opracowano również dokumentację projektowo-kosztorysową dotyczącą dostosowania budynku ZPO nr 1 w Staszowie

do potrzeb **Centrum Nauki Kopernik Strefy Odkrywania Wyobraźni i Aktywacji**. W roku sprawozdawczym opracowano dokumentację na rozbudowę i przebudowę Szkoły Podstawowej w **Kurozwękach**.

## 12.7. Inwestycje w przyszłość

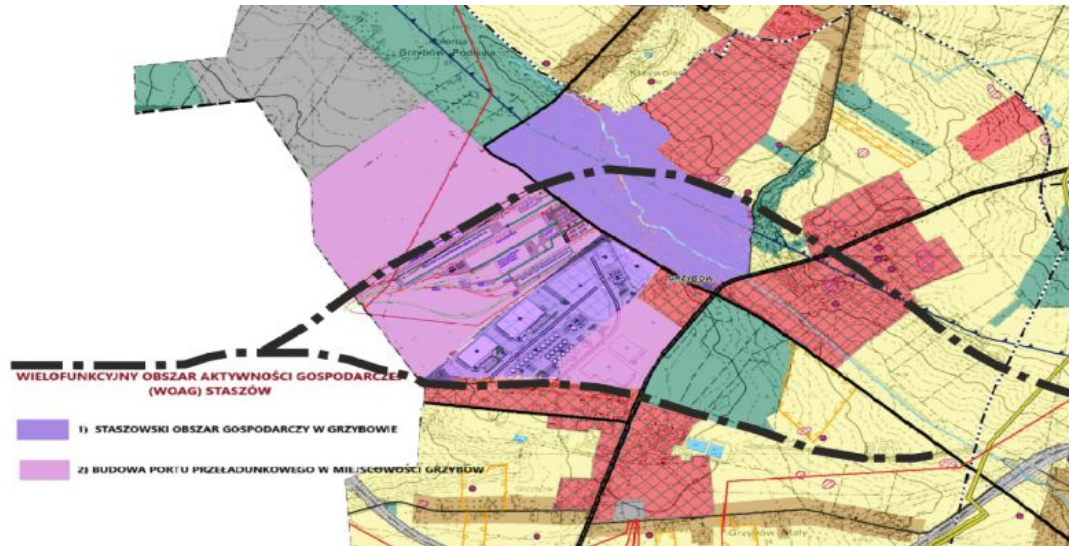

Mapa 6: Wielofunkcyjny Obszar Aktywności Gospodarczej z zaznaczoną koncepcją budowy portu multimodalnego

### Budowa portu multimodalnego w Grzybowie staje się realna

14 października 2022 r. w Kancelarii Prezesa Rady Ministrów przyznane zostały promesy na Rozwój stref przemysłowych z Programu Inwestycji Strategicznych. Do gminy Staszów trafi 48 020 000,00 zł. Jest to 98 % wartości całego zadania. Nazwa inwestycji na jaką zostaną wydane środki to: **Staszowski Obszar Gospodarczy w Grzybowie**.

Inwestycja, jakim jest Staszowski Obszar Gospodarczy w Grzybowie, to kolejny etap realizacji Strategii Miasta i Gminy Staszów na lata 2015-2025 w zakresie pobudzenia jej rozwoju gospodarczego. Pieniądze zostaną przeznaczone m.in. na remont infrastruktury drogowej oraz elektroenergetycznej. Inwestycja obejmie również infrastrukturę kolejową. Szczególny nacisk zostanie położony na powstanie warunków do rozwoju przedsiębiorczości na terenie Grzybowa.

Wszystko wskazuje na to, że plany inwestycyjne gminy Staszów dotyczące budowy port multimodalnego, czyli terminalu przeładunkowego przystosowanego do przewozu towarów z wykorzystaniem transportu kolejowego i samochodowego, stają się rzeczywistością. W ramach planowanej inwestycji na działkach w Grzybowie powstaną bocznice kolejowe szerokiego i normalnego toru, hale magazynowe, a nawet zakłady przetwórcze. Otrzymane przez gminę prawie 50 mln mają wystarczyć na pierwszy etap inwestycji, czyli na rozbudowę głównej infrastruktury - budowy bocznic szerokiego toru, które będą łączyć kolej istniejącą na terenie Grzybowa z terenami gminy. Cała inwestycja może wynieść około 200 mln zł.

Głównym założeniem planowanej inwestycji jest jednoczesne wykorzystanie dwóch linii kolejowych przebiegających przez Staszów i Grzybów: towarowej linii szerokotorowej

numer 65 umożliwiającą bezpośredni eksport i import towarów z Dalekiego Wschodu (łączy Polskę z Ukrainą, Rosją, Kazachstanem i Chinami), a także linii normalnotorowej numer 70, która umożliwiłaby dalszy transport towarów na szlakach kolejowych w Polsce i Europie Zachodniej. Połączenie możliwości, jakie dają oba szlaki pozwala

zdzaniem ekspertów stworzyć w Grzybowie port przeładunkowy. Do pracy przy tworzeniu koncepcji nowego portu gmina Staszów pozyskała doświadczonych naukowców z Politechniki Warszawskiej, którzy mają na swoim koncie kilka podobnych przedsięwzięć, w tym zaprojektowanie dużego terminala w Sławkowie.



Fot. 13. Wnętrze Klubu Senior+



### **Klub Seniora SENIOR+**

Gmina Staszów dba o mieszkańców w każdym wieku. Szczególne miejsce w naszej Małej Ojczyźnie mają seniorzy, których samorząd stara się wspierać i aktywizować. Z myślą o nich i w odpowiedzi na ich potrzeby w Staszowie zacznie funkcjonować **Klub Seniora +**. Nowe miejsce dla najstarszych mieszkańców gminy Staszów powstało w budynku przy ulicy Parkowej 10. Istniejący budynek został przebudowany i zaadaptowany dla potrzeb staszowskich seniorów. W 2022 roku zostały zakończone prace remontowo-budowlane. Przebudowano i zaadaptowano pomieszczenia w istniejącym

budynku, wydzielono pomieszczenia sanitariatów, położono płytki, zamontowano stolarkę drzwiową, pomalowano ściany i sufity, odnowiono elewację budynku, dostosowano instalację wodno-kanalizacyjną i elektryczną.

Klub Seniora + w Staszowie to przede wszystkim brak barier architektonicznych, które mogłyby uniemożliwić bezpośredni dostęp do budynku osobom z niepełnosprawnościami. Pomieszczenia zostaną w pełni dostosowane do potrzeb osób niepełnosprawnych. Ważnym elementem był zakup „schodofazu kroczącego”, który umożliwi seniorom bezproblemowe korzystanie ze schodów. Wykonano także utwardzenie dojścia do budynku. W Klubie Seniora + seniorzy będą mogli wziąć udział w zajęciach plastyczno-artystycznych, edukacyjnych i integracyjno-kulturalnych. Dostępne będą dla nich także warsztaty teatralne i kabaretowe,

zajęcia z profilaktyki prozdrowotnej, na przykład spotkania z fizjoterapeutą lub psychologiem.

Wykonawcą prac w staszowskim Klubie Seniora + była firma Usługi remontowo-budow-

lane „BUD-MAX” Wiesław Droś z Rytwian. Koszt przedsięwzięcia to 205 779,36 złote. Zadanie było współfinansowane w ramach Programu Wieloletniego „Senior+” na lata 2021-2025. Dopuszczenie Klubu Seniora i uroczyste otwarcie będą miały miejsce w 2023 r.



Fot. 14. Prace przy rewitalizacji ratusza w Staszowie

### Prace rewitalizacyjne w centrum starego miasta Staszowa

W 2022 roku ruszyła jedna z najbardziej wyczekiwanych inwestycji w gminie Staszów - rozpoczęto prace **remontowe budynku Ratusza**. Zakres prac jest szeroki. W obiekcie zostaną wykonane roboty budowlane, które pozwolą na dostosowanie go do nowych funkcji.

W ramach prac modernizacyjnych zostaną wykonane nowe instalacje wewnętrzne, takie jak c. o., wodociągowa, kanalizacyjna, elektryczna, wentylacyjna, p. poż. i ewakuacyjna, a także teletechniczna oraz TV-SAT. Izolacja poddasza również przejdzie remont, tak jak i więźba dachowa, gdzie zostanie wykonana konstrukcja stropu. Ponadto zakres prac obejmuje hydroizolację ścian piwnic, obniżenie poziomu posadzki w piwnicach,

wykonanie sufitów podwieszanych, a także wymianę stolarki okiennej, drzwiowej oraz parapetów. W obiekcie położona zostanie nowa posadzka, zostaną wyremontowane tynki oraz pomalowane ściany. W budynku Ratusza pojawi się także winda, a klatka schodowa zostanie przebudowana. Na wyglądzie zyska również elewacja budynku oraz teren wokół obiektu. Całość dopełni zakup wyposażenia Ratusza.

Wykonawcą prac jest firma RENEWAL ART Sp. z o. o. z Daleszyc. Koszt modernizacji Ratusza wyceniono na 8 931 000,00 złotych, a według planu prace zakończą się w 2024 roku. W 2022 roku zafakturowano część robót na kwotę 437 916,97 zł.

## 12.8. Pozyskane środki finansowe

Gmina Staszów aktywnie pozyskuje środki finansowe na realizowane przez siebie inwestycje. Według sprawozdania Biura Pozyskiwania Środków Finansowych, gmina Staszów pozyskała **92 307 692,50 zł dofinansowania** na zadania zrealizowane lub rozpoczęte w 2022 roku o wartości **112 853 035,05 zł**.

Poniżej przedstawiamy wybrane zadania zrealizowane i złożone wnioski w roku 2022 z zakresu Biura Pozyskiwania Środków Finansowych. W przypadku zakończonych zadań podane kwoty dofinansowań pochodzą z zatwierdzonych rozliczeń finansowych składanych wniosków. W przypadku zadań w trakcie realizacji podane kwoty pochodzą z zawartych umów o dofinansowanie.

## 12.9. Biuro Zamówień Publicznych

Biuro Zamówień Publicznych w 2022 roku, na podstawie przepisów ustawy Prawo zamówień publicznych, przeprowadziło **48 postępowań** o udzielenie zamówienia publicznego oraz zawarło **48 umów** o udzielenie zamówienia publicznego. Przeprowadzono 4 postępowania o udzielenie zamówienia wszczęte w 2021 roku i zakończone w 2022 roku, 44 postępowania

o udzielenie zamówienia wszczęte i zakończone w 2022 roku oraz 4 postępowania o udzielenie zamówienia wszczęte w 2022 roku i zakończone w styczniu 2023 roku.

Postępowania przeprowadzono na podstawie wniosków składanych, zgodnie z Regulaminem zamówień publicznych, przez wydziały merytoryczne Urzędu Miasta i Gminy w Staszowie.

Tabela 41. Pozyskiwanie i wydatkowanie środków zewnętrznych w roku 2022

Lp.	Tytuł zadania	Program	Wartość projektu	W tym dofinansowanie	% dofinansowania	Budżet gminy	% budżetu gminy	Etap w 2022 roku
<b>ZAKOŃCZONE I ROZLICZONE</b>								
1	„Modernizacja oświetlenia ulicznego na energooszczędne na terenie Miasta i Gminy Staszów”	Działania 3.4 Strategia niskoemisyjna, wsparcie zrównoważonej multimodalnej mobilności miejskiej RPOWŚ 2014 –2020	1 701 085,00 zł	1 312 305,26 zł	77%	388 779,74 zł	22,85%	Zakończone 17.08.2022 r.
2	„Zwrot utraconych przychodów z tytułu stosowania ustawowych uprawnień do ulgowych przejazdów w publicznym transporcie zbiorowym do wysokości poniesionej z tego tytułu straty przez operatora publicznego transportu zbiorowego”	Urząd Marszałkowski Województwa Świętokrzyskiego Departament Infrastruktury, Transportu i Komunikacji	669,28 zł	669,28 zł	100%	0,00 zł	0,00%	Zakończone 31.12.2022 r.
3	„Przebudowa drogi w Staszowie na działce 417/54 od km 0+000 do km 0+290”	Rządowy Fundusz Rozwoju Dróg	357 013,03 zł	249 909,00 zł	70%	107 104,03 zł	30,00%	Zakończone 26.09.2022 r.
4	„Przebudowa ulic w Staszowie: Słowackiego od km 0+240 do 0+430, Prusa od km 0+000 do 0+173, Sienkiewicza od km 0+243 do 0+445”	Rządowy Fundusz Rozwoju Dróg	3 026 275,78 zł	1 858 796,00 zł	61%	1 167 479,78 zł	38,58%	Zakończone 13.12.2022 r.
5	„Przebudowa istniejącego przejścia dla pieszych na ul. Opatowskiej w km 0+475”	Rządowy Fundusz Rozwoju Dróg	279 100,00 zł	199 976,00 zł	72%	79 124,00 zł	28,35%	Zakończone 02.12.2022 r.
6	„Przebudowa istniejącego przejścia dla pieszych na ul. Opatowskiej w km 0+545”	Rządowy Fundusz Rozwoju Dróg	239 100,00 zł	191 280,00 zł	80%	47 820,00 zł	20,00%	Zakończone 02.12.2022 r.

## 112 | RAPORT O STANIE MIASTA I GMINY STASZÓW 2022

Lp.	Tytuł zadania	Program	Wartość projektu	W tym dofinansowanie	% dofinansowania	Budżet gminy	% budżetu gminy	Etap w 2022 roku
7	„Przebudowa istniejącego przejścia dla pieszych na ul. Mickiewicza w km 0+295”	Rządowy Fundusz Rozwoju Dróg	249 100,00 zł	199 280,00 zł	80%	49 820,00 zł	20,00%	Zakończone 02.12.2022 r.
8	„Przebudowa istniejącego przejścia dla pieszych na ul. Mickiewicza w km 0+467”	Rządowy Fundusz Rozwoju Dróg	229 100,00 zł	183 280,00 zł	80%	45 820,00 zł	20,00%	Zakończone 02.12.2022 r.
9	„Przebudowa istniejącego przejścia dla pieszych na ul. Kolejowej w km 0+685”	Rządowy Fundusz Rozwoju Dróg	199 100,00 zł	159 280,00 zł	80%	39 820,00 zł	20,00%	Zakończone 02.12.2022 r.
10	„Przebudowa istniejącego przejścia dla pieszych na ul. Jana Pawła II w km 0+200”	Rządowy Fundusz Rozwoju Dróg	149 100,00 zł	119 280,00 zł	80%	29 820,00 zł	20,00%	Zakończone 02.12.2022 r.
11	„Przebudowa istniejącego przejścia dla pieszych na ul. Kolejowej w km 0+859”	Rządowy Fundusz Rozwoju Dróg	179 100,00 zł	143 280,00 zł	80%	35 820,00 zł	20,00%	Zakończone 02.12.2022 r.
12	„Przebudowa istniejącego przejścia dla pieszych na ul. Jana Pawła II w km 0+425”	Rządowy Fundusz Rozwoju Dróg	149 100,00 zł	119 280,00 zł	80%	29 820,00 zł	20,00%	Zakończone 02.12.2022 r.
13	„Renowacja pałacu w Wiśniowej- IV etap”	"Ochrona zabytków i budownictwa tradycyjnego" w ramach działania "Podstawowe usługi i odnowa wsi na obszarach wiejskich" objętego Programem Rozwoju Obszarów Wiejskich na lata 2014-2020	776 317,16 zł	383 660,00 zł	49%	392 657,16 zł	50,58%	Zakończone 15.09.2022 r.
14	„Przebudowa istniejącego przejścia dla pieszych na ul. Opatowskiej w km 0+300”	Rządowy Fundusz Rozwoju Dróg	240 600,00 zł	192 480,00 zł	80%	48 120,00 zł	20,00%	Zakończone 13.12.2022 r.



## 113 | RAPORT O STANIE MIASTA I GMINY STASZÓW 2022

Lp.	Tytuł zadania	Program	Wartość projektu	W tym dofinansowanie	% dofinansowania	Budżet gminy	% budżetu gminy	Etap w 2022 roku
15	<i>„Przebudowa istniejących trzech przejść dla pieszych na skrzyżowaniu ul. Opatowskiej z ulicą Słoneczną i Jana Pawła II w km 0+180”</i>	Rządowy Fundusz Rozwoju Dróg	<b>591 600,00 zł</b>	<b>473 280,00 zł</b>	<b>80%</b>	<b>118 320,00 zł</b>	<b>20,00%</b>	Zakończone 13.12.2022 r.
16	<i>„Dofinansowanie linii autobusowych ze środków Funduszu rozwoju przewozów autobusowych o charakterze użyteczności publicznej - nabór 2022” (12 linii)</i>	Świętokrzyski Urząd Wojewódzki ze środków Funduszu rozwoju przewozów autobusowych o charakterze użyteczności publicznej	<b>811 068,32 zł</b>	<b>533 694,34 zł</b>	<b>66%</b>	<b>277 373,98 zł</b>	<b>34,20%</b>	Zakończone 31.12.2022 r.
17	<i>„Granty PPGR - Wsparcie dzieci z rodzin pęgeerowskich w rozwoju cyfrowym”</i>	Program Operacyjny Polska Cyfrowa na lata 2014-2020	<b>192 000,00 zł</b>	<b>192 000,00 zł</b>	<b>100%</b>	<b>0,00 zł</b>	<b>0,00%</b>	Zakończone 30.09.2022 r.
18	<i>„Przebudowa boiska do piłki nożnej w Wiązownicy-Kolonii oraz przebudowa boiska do piłki nożnej i zaplecza sportowego w Staszowie”</i>	„Sportowa Polska – Program rozwoju lokalnej infrastruktury sportowej EDYCJA 2019” Ministerstwo Sportu i Turystyki	<b>1 500 400,77 zł</b>	<b>538 400,00 zł</b>	<b>36%</b>	<b>962 000,77 zł</b>	<b>64,12%</b>	Zakończone 29.09.2022 r.
19	<i>„Przebudowa ul. Kościuszki i Towarowej w Staszowie”</i>	Rządowy Fundusz Rozwoju Dróg	<b>9 036 444,08 zł</b>	<b>3 960 250,00 zł</b>	<b>44%</b>	<b>5 076 194,08 zł</b>	<b>56,17%</b>	Zakończone 10.11.2022 r.
20	<i>„Partycypacja w planowaniu”.</i>	Realizowane przez Fundację Stabilo i WiseEuropa - Fundację Warszawski Instytut Studiów Ekonomicznych i Europejskich współfinansowanego ze środków EFS w ramach Działania 2.19 Programu Operacyjnego Wiedza Edukacja Rozwój 2014-2020	<b>33 000,00 zł</b>	<b>33 000,00 zł</b>	<b>100%</b>	<b>0,00 zł</b>	<b>0,00%</b>	Zakończone 10.03.2022 r.

Lp.	Tytuł zadania	Program	Wartość projektu	W tym dofinansowanie	% dofinansowania	Budżet gminy	% budżetu gminy	Etap w 2022 roku
21	„Utworzenie Klubu Senior+ w Staszowie”	Program inwestycji w ramach programu wieloletniego "Senior+" na lata 2021-2025 edycja 2022	205 279,36 zł	149 009,13 zł	73%	56 270,23 zł	27,41%	Zakończone 30.12.2022 r.
22	„Pod Biało-Czerwoną”. Zakup i montaż masztu i flagi.	Świętokrzyski Urząd Wojewódzki	7 360,94 zł	7 360,94 zł	100%	0,00 zł	0,00%	Zakończone 13.12.2022 r.
23	„Likwidacja barier architektonicznych w budynku Urzędu Miasta i Gminy w Staszowie” w ramach programu „Dostępny samorząd – granty”.	Realizowany przez Państwowy Fundusz Rehabilitacji Osób Niepełnosprawnych w ramach Działania 2.18 Programu Operacyjnego Wiedza Edukacja Rozwój 2014-2020	45 506,85 zł	45 506,85 zł	100%	0,00 zł	0,00%	UMOWA o dof. z dnia 01.07.2022 r. Zakończone 31.03.2023 r.
24	„Zagospodarowanie zieleni miejskiej na terenie gminy Staszów” (Rondo przy ul. Rakowskiej w Staszowie, Rondo Siarkopolu w Staszowie, zieleń przy ul. Mickiewicza w Staszowie, zieleń w Woli Wiśniowskiej)	Wojewódzki Fundusz Ochrony Środowiska i Gospodarki Wodnej Kielce	90 883,09 zł	30 691,22 zł	34%	60 191,87 zł	66,23%	Zakończone 23.11.2022 r.
25	„Poprawa bezpieczeństwa na terenie gminy Staszów poprzez zakup i montaż kamer na terenie Parku Miejskiego im. Górników Siarkowych w Staszowie i Stadionu Miejskiego w Staszowie”	Rządowy programy ograniczenia przestępczości i aspołecznych zachowań „Razem bezpieczniej” im. Władysława Stasiaka na lata 2022 - 2024 (2022 r.)	100 000,02 zł	80 000,00 zł	80%	20 000,02 zł	20,00%	Zakończone 30.12.2022 r.

Lp.	Tytuł zadania	Program	Wartość projektu	W tym dofinansowanie	% dofinansowania	Budżet gminy	% budżetu gminy	Etap w 2022 roku
26	<i>„Zakup drzew i krzewów miododajnych przeznaczonych do nasadzeń na terenach zieleni dostępnych publicznie w województwie świętokrzyskim”</i>	Świętokrzyski Urząd Wojewódzki „Zakup drzew i krzewów miododajnych przeznaczonych do nasadzeń na terenach zieleni dostępnych publicznie w województwie świętokrzyskim”	bezkosztowo	Drzewa: lipa Moltkego - 5 szt.; klon jawor - 5 szt. Krzewy: tawuła szara - 10 szt.; tawuła japońska - 10 szt.				Zakończone 14.11.2022 r.
		<b>RAZEM</b>	<b>20 388 303,68 zł</b>	<b>11 355 948,02 zł</b>		<b>9 032 355,66 zł</b>		
<b>WNIOSKOWANIE / REALIZACJA</b>								
27	<i>„Przebudowa oraz poprawa stanu infrastruktury wodno-kanalizacyjnej w miejscowości Kurozwęki”</i>	Wniosek o uzyskanie środków Funduszu Przeciwdziałania COVID-19 dla gmin z przeznaczeniem na inwestycje realizowane w miejscowościach, w których funkcjonowały PPGR	<b>250 000,00 zł</b>	<b>250 000,00 zł</b>	<b>100%</b>	<b>0,00 zł</b>	<b>0,00%</b>	Wnioskowanie 2021 Realizacja do 05.07.2023 r.
28	<i>„Przebudowa kortów tenisowych” w ramach zadania” Modernizacja infrastruktury sportowej przy Szkole Podstawowej nr 3 w Staszowie”</i>	Program rozwoju lokalnej infrastruktury sportowej - Edycja 2021 Sportowa Polska	<b>819 590,62 zł</b>	<b>323 696,00 zł</b>	<b>39%</b>	<b>495 894,62 zł</b>	<b>60,51%</b>	UMOWA o dof. z dnia 10.05.2022 r. Realizacja do 30.06.2023 r.
29	<i>1 Edycja - "Rewitalizacja centrum starego miasta Staszowa" (Ratusz + UMiG)</i>	Rządowy Fundusz Polski Ład: Program Inwestycji Strategicznych	<b>10 921 808,51 zł</b>	<b>8 500 000,00 zł</b>	<b>78%</b>	<b>2 421 808,51 zł</b>	<b>22,17%</b>	PROMESA INWESTYCYJNA z dnia: 16.08.2022

Lp.	Tytuł zadania	Program	Wartość projektu	W tym dofinansowanie	% dofinansowania	Budżet gminy	% budżetu gminy	Etap w 2022 roku
30	1 Edycja - „Renowacja Golejowa w celu wyeksponowania jego walorów przyrodniczych i turystycznych”	Rządowy Fundusz Polski Ład: Program Inwestycji Strategicznych	5 555 500,00 zł	4 999 950,00 zł	90%	555 550,00 zł	10,00%	PROMESA 17.11.2021
31	„Przebudowa od km 0+000 do km 0+400 ulicy KEN w Staszowie”	Rządowy Fundusz Rozwoju Dróg	1 433 185,30 zł	1 003 229,00 zł	70%	429 956,30 zł	30,00%	Umowa o dof. z dnia 28.04.2022 r. 2022 r. Realizacja do 09.2023 r.
32	„Przebudowa ul. Południowej w Staszowie na odcinku od km 0+102 do km 0+560”	Rządowy Fundusz Rozwoju Dróg	1 131 392,00 zł	737 740,00 zł	65%	393 652,00 zł	34,79%	Umowa o dof. z dnia 28.04.2022 r. Re- alizacja do 06.2023 r.
33	„Remont ul. Południowej w Staszowie na odcinku od km 0+000 do km 0+120”	Rządowy Fundusz Rozwoju Dróg	241 897,02 zł	169 327,00 zł	70%	72 570,02 zł	30,00%	Umowa o dof. z dnia 28.04.2022 r. Re- alizacja do 06.2023 r.
34	„Dofinansowanie linii autobusowych ze środków Funduszu rozwoju przewozów autobusowych o charakterze użyteczności publicznej - nabór 2023” (12 linii)	Świętokrzyski Urząd Wojewódzki ze środków Funduszu rozwoju przewozów autobusowych o charakterze użyteczności publicznej	916 910,40 zł	733 766,40 zł	80%	183 144,00 zł	19,97%	Wnioskowanie 2022 r. Realizacja do grudnia 2023 r.

Lp.	Tytuł zadania	Program	Wartość projektu	W tym dofinansowanie	% dofinansowania	Budżet gminy	% budżetu gminy	Etap w 2022 roku
35	2 Edycja „Budowa i modernizacja infrastruktury drogowej w centrum miasta Staszowa - Etap I”. Przebudowa ulicy Kościelnej w Staszowie.	Rządowy Fundusz Polski Ład: Program Inwestycji Strategicznych – Edycja 2.	11 055 000,00 zł	10 502 250,00 zł	95%	552 750,00 zł	5,00%	PROMESA wstępna 14.06.2022
36	3 Edycja „Zakup taboru niskoemisyjnego na potrzeby transportu publicznego miasta i gminy Staszów”.	Rządowy Fundusz Polski Ład: Program Inwestycji Strategicznych – Edycja 3 PGR	2 040 900,00 zł	2 000 000,00 zł	98%	40 900,00 zł	2,00%	PROMESA wstępna 03.08.2022
37	5 Edycja. „Staszowski Obszar Gospodarczy w Grzybowie”	Rządowy Fundusz Polski Ład: Program Inwestycji Strategicznych – Edycja 5 Rozwój stref przemysłowych.	49 000 000,00 zł	48 020 000,00 zł	98%	980 000,00 zł	2,00%	PROMESA wstępna 02.12.2022
38	SUMP – „Plan Zrównoważonej Mobilności Miejskiej dla MOF Staszowa”.	Centrum Unijnych Projektów Transportowych z Programu Operacyjnego Infrastruktura i Środowisko 2014-2020 w ramach działania 6.1 Rozwój niskoemisyjnego transportu zbiorowego w miastach	27 980,00 zł	19 335,77 zł	69%	8 644,23 zł	30,89%	UMOWA o dof. z dn. 12.12.2022 r.  Realizacja do 31.08.2023 r.
39	„Miasteczko ruchu drogowego w Staszowie”	Centrum Unijnych Projektów Transportowych z Programu Operacyjnego Infrastruktura i Środowisko 2014-2020 w ramach działania 3.1. Rozwój drogowej i lotniczej sieci TEN-T	709 000,44 zł	457 549,99 zł	65%	251 450,45 zł	35,47%	Wnioskowanie 2022 rok UMOWA o dof. 21.03.2023 Realizacja do 31.08.2023 r.

Lp.	Tytuł zadania	Program	Wartość projektu	W tym dofinansowanie	% dofinansowania	Budżet gminy	% budżetu gminy	Etap w 2022 roku
40	„Budowa drogi gminnej na działkach ewid. nr 720 (720/1, 720/2), 5598/5, 5626, 5627/9 (5627/13, 5627/10, 5627/11, 5627/12) w miejscowości Staszów” (ul. Poziomkowa)	Rządowy Fundusz Rozwoju Dróg	<b>5 853 223,85 zł</b>	<b>4 097 256,00 zł</b>	<b>70%</b>	<b>1 755 967,85 zł</b>	<b>30,00%</b>	Wnioskowanie 2022 rok UMOWA o dof. z dnia 07.03.2023
41	„Rozbudowa drogi gminnej o dł. 443 m stanowiącej przedłużenie ul. Komisji Edukacji Narodowej wraz z przebudową istniejącego skrzyżowania z ul. Konstytucji 3-go Maja w Staszowie”	Rządowy Fundusz Rozwoju Dróg	<b>3 673 507,41 zł</b>	<b>2 571 455,00 zł</b>	<b>70%</b>	<b>1 102 052,41 zł</b>	<b>30,00%</b>	Wnioskowanie 2022 rok UMOWA o dof. z dnia 07.03.2023
42	„Budowa ulicy Polnej w Staszowie od km 0+092 do km 0+347 i od km 0+000 do km 0+083”	Rządowy Fundusz Rozwoju Dróg	<b>1 243 965,40 zł</b>	<b>870 775,00 zł</b>	<b>70%</b>	<b>373 190,40 zł</b>	<b>30,00%</b>	Wnioskowanie 2022 rok UMOWA o dof. z dnia 07.03.2023
43	„Budowa Centrum opiekuńczo-mieszkalnego w Staszowie”	Program „Centra opiekuńczo - mieszkalne”	<b>4 697 912,57 zł</b>	<b>3 234 900,00 zł</b>	<b>69%</b>	<b>1 463 012,57 zł</b>	<b>31,14%</b>	Wnioskowanie 2022 rok UMOWA o dof. z dnia 13.03.2023
44	„Budowa kanalizacji sanitarnej wraz z oczyszczalnią oraz budową sieci wodociągowej na terenie miejscowości Jasień”	Operacje typu „gospodarka wodno - ściekowa” objętego Programem Rozwoju Obszarów Wiejskich na lata 2014 -2020	<b>4 200 376,32 zł</b>	<b>4 200 376,00 zł</b>	<b>100%</b>	<b>0,32 zł</b>	<b>0,00%</b>	Wnioskowanie 14.04.2022 rok. Wniosek na Liście rezerwowej o dofinansowanie
45	„Budowa drogi wewnętrznej w oraz zjazdu publicznego na działkach nr 423/1, 423/2, 549 w miejscowości Wiśniowej Poduchownej ”	Operacje typu „Budowa lub modernizacja dróg lokalnych” objętego Programem Rozwoju Obszarów Wiejskich na lata 2014-2020	<b>179 063,39 zł</b>	<b>113 938,00 zł</b>	<b>64%</b>	<b>65 125,39 zł</b>	<b>36,37%</b>	Wniosek złożony 29.11.2022 wniosek w trakcie oceny

Lp.	Tytuł zadania	Program	Wartość projektu	W tym dofinansowanie	% dofinansowania	Budżet gminy	% budżetu gminy	Etap w 2022 roku
		<b>RAZEM</b>	<b>103 951 213,23 zł</b>	<b>92 805 544,16 zł</b>		<b>11 145 669,07 zł</b>		
<b>Zadania wspierane przez Gminę Staszów</b>								
1	„Termomodernizacja budynku strażnicy OSP w Krzczonowicach”	W ramach RPOWŚ 2014-2020 Działanie 3.3 „Poprawa efektywności energetycznej z wykorzystaniem odnawialnych źródeł energii w sektorze publicznym i mieszkaniowym”	240 498,35 zł	204 211,10 zł	85%	36 287,25 zł	15,09%	Zakończone 02.06.2022 r.
2	„Termomodernizacja budynku strażnicy OSP w Wiązownicy Dużej”	W ramach RPOWŚ 2014-2020 Działanie 3.3 „Poprawa efektywności energetycznej z wykorzystaniem odnawialnych źródeł energii w sektorze publicznym i mieszkaniowym”	443 840,03 zł	369 411,75 zł	83%	74 428,28 zł	16,77%	Zakończone 02.06.2022 r.
3	„Zakup infokiosków i aplikacji mobilnej do turystycznego wykorzystania dziedzictwa kulturowego i naturalnego gminy Staszów”	Program Rozwoju Obszarów Wiejskich na lata 2014 -2020	201 146,48 zł	198 686,00 zł	99%	2 460,48 zł	1,22%	Zakończone 31.05.2022 r.
4	„Pumptrack - rowerowy plac zabaw w Staszowie” (Stowarzyszenie Aktywna Kraina)	Program Rozwoju Obszarów Wiejskich na lata 2014–2020	450 445,59 zł	300 000,00 zł	67%	150 445,59 zł	33,40%	Realizacja od 17.05.2022 r. do 31.08.2023 r.

## 120 | RAPORT O STANIE MIASTA I GMINY STASZÓW 2022

Lp.	Tytuł zadania	Program	Wartość projektu	W tym dofinansowanie	% dofinansowania	Budżet gminy	% budżetu gminy	Etap w 2022 roku
5	„Rozbudowa Pumptracka - rowerowego placu zabaw w Staszowie” (Stowarzyszenie Aktywni Korab )	Program Rozwoju Obszarów Wiejskich na lata 2014–2021	<b>174 214,59 zł</b>	<b>150 000,00 zł</b>	<b>86%</b>	<b>24 214,59 zł</b>	<b>13,90%</b>	Realizacja od 17.05 2022 r. do 31.08.2023 r.
		<b>RAZEM</b>	<b>1 510 145,04 zł</b>	<b>1 222 308,85 zł</b>		<b>287 836,19 zł</b>		



## 13. Mieszkalnictwo

Zasady oraz tryb zaspokojenia potrzeb mieszkaniowych na terenie gminy Staszów reguluje Wieloletni Program Gospodarowania mieszkaniowym zasobem gminy Staszów na lata 2018-2022, przyjęty uchwałą Rady Miejskiej w Staszowie nr LVII/491/18 z dnia 27 lutego 2018 roku. W skład mieszkaniowego zasobu gminy Staszów na koniec 2022 r. wchodziło 267 lokali mieszkalnych oraz 25 lokali użytkowych.

Zarządzanie mieszkaniowym zasobem Gminy sprawuje Burmistrz. Zarządzanie obejmuje w szczególności prowadzenie spraw związanych z najmem lokali mieszkalnych poprzez zawieranie umów najmu, pobieranie czynszu i innych opłat związanych z najmem lokali mieszkalnych poprzez zawieranie umów najmu, pobieranie czynszu i innych opłat związanych z najmem lokali, prowadzenie obsługi technicznej, eksploatacyjnej i finansowej zasobu mieszkaniowego, prowadzenie spraw remontowych, windykację należności gminnych, dotyczących zarządzanego zasobu

### 13.1. Wykaz lokali użytkowych

Na lokalne użytkowe wchodzące w skład mieszkaniowego zasobu gminy Staszów składają się zarówno lokale będące w 100% własnością gminy (20 lokali), jak i lokale w budynkach stanowiących własność gminy Staszów we wspólnotach mieszkaniowych

oraz prowadzenie spraw o eksmisję z tego zasobu. W ramach zarządzania wykonywane są również czynności zmierzające do utrzymania zasobu komunalnego w stanie nieporzadzonym, na poziomie zapewniającym bezpieczeństwo ludzi i mienia. Wykonanie określonych czynności zarządzania w roku 2022 powierzono Przedsiębiorstwu Gospodarki Komunalnej i Mieszkaniowej sp. z o.o. gminy Staszów.

Zgodnie z obowiązującymi przepisami Ustawy z dnia 7 lipca 1994 roku Prawo budowlane (t.j. Dz.U. z 2017.1332 z późniejszymi zmianami) w ramach zarządzania przeprowadzane są co najmniej raz na 5 lat kontrole okresowe polegające na sprawdzeniu stanu technicznego oraz określeniu stanu przydatności do użytkowania budynku wraz z urządzeniami i instalacjami. Ponadto wykonywane są coroczne kontrole sprawdzające stan techniczny przewodów kominowych oraz instalacji gazowych.

oraz lokale w budynkach stanowiących współwłasność gminy Staszów i osób prywatnych (5 lokali). Poniżej przedstawiono dokładny wykaz lokali użytkowych gminy Staszów.

Tabela 42. Budynki i lokale stanowiące w 100% własność gminy Staszów

Lp.	Adres nieruchomości	Powierzchnia użytkowa lokali użytkowych (m)	Liczba lokali (szt)
1.	Staszów, ul. Szpitalna 37	380,70	1
2.	Dobra 52	222,89	3
3.	Ogłędów 101	179,43	2
4.	Sielec 37	97,50	1
5.	Wola Osowa 22	86,40	1
6.	Staszów, ul. Rynek 1	1290,18	1
7.	Staszów, ul. Szkolna 14 (B)	128,50	1
8.	Staszów, ul. Szkolna 14 (D)	236,30	3
9.	Staszów, ul. Parkowa 10	161,63	1
10.	Grzybów	295,80	1
11.	Krzywołęcz	73,70	1
12.	Wólka Żabna	73,70	1
13.	Wiśniowa – baza noclegowa	224,20	1
14.	Wiśniowa Pałac	653,50	2
<b>Razem</b>		<b>4104,43</b>	<b>20</b>

Tabela 43. Lokale w budynkach stanowiących własność gminy Staszów we wspólnotach mieszkaniowych oraz lokale w budynkach stanowiących współwłasność gminy Staszów i osób prywatnych

Lp.	Adres nieruchomości	Powierzchnia użytkowa lokali gminnych (m)	Liczba lokali
1.	Staszów, ul. Jana Pawła II 10	193,05	2
2.	Staszów, ul. Jana Pawła II 17	229,70	2
3.	Staszów, ul. Szkolna 14 (A)	57,00	1
<b>Razem</b>		<b>479,75</b>	<b>5</b>

### 13.2. Wykaz lokali mieszkalnych

Na sumę lokali mieszkalnych wchodzących w skład mieszkaniowego zasobu gminy Staszów składają się 104 budynki i lokale stanowiące w 100% własność gminy Staszów oraz 163 lokale w budynkach stanowiących własność gminy Staszów we wspólnotach miesz-

kaniowych oraz lokale w budynkach stanowiących współwłasność gminy Staszów i osób prywatnych. Poniżej przedstawiono dokładne zestawienie lokali mieszkalnych gminy Staszów.

Tabela 44. Budynki i lokale stanowiące w 100% własność gminy Staszów

Lp.	Adres nieruchomości	Powierzchnia użytkowa lokali mieszkalnych (m)	Liczba lokali
1.	Staszów, ul. Armii Krajowej 1	41,20	1
2.	Staszów, ul. Armii Krajowej 17	43,40	1
3.	Staszów, ul. Czysta 5	193,74	7
4.	Staszów, ul. Długa 51	302,78	4
5.	Staszów, ul. Kolejowa 10	204,30	4

6.	Staszów, ul. Kolejowa 38	201,85	5
7.	Staszów, ul. Kościelna 5a	89,63	3
8.	Staszów, ul. Kościelna 15	308,80	6
9.	Staszów, ul. Opatowska 5	58,00	1
10.	Staszów, ul. Opatowska 15	108,00	2
11.	Staszów, ul. Opatowska 29	58,80	1
12.	Staszów, ul. Przejazdowa 10	91,38	2
13.	Staszów, ul. Szpitalna 37	927,30	18
14.	Staszów, ul. Szpitalna 37a	224,04	12
15.	Staszów, ul. Szpitalna 37b	92,39	4
16.	Staszów, ul. Wesoła 5	101,4	4
17.	Dobra 52A	210,6	5
18.	Dobra 52	85,00	2
19.	Łaziska 31	199,20	1
20.	Oględów 101	111,20	2
21.	Sielec 37	84,51	1
22.	Sztombergi 54	158,17	2
23.	Wiśniowa 108	11,03	2
24.	Wola Wiśniowska 1	75,00	1
25.	Wola Osowa 22	277,70	9
26.	Wiśniowa Poduchowna - kontener	26,00	1
27.	Wiązownica-Kolonia 91	98,34	2
28.	Staszów, ul. Szkolna 14 (C)	41,00	1
<b>Razem</b>		<b>45 24,76</b>	<b>104</b>

Tabela 45. Lokale w budynkach stanowiących własność gminy Staszów we wspólnotach mieszkaniowych oraz lokale w budynkach stanowiących współwłasność gminy Staszów i osób prywatnych

Lp.	Adres nieruchomości	Powierzchnia użytkowa lokali gminnych (m)	Liczba lokali
1.	Staszów, ul. 11-go Listopada 35	46,83	1
2.	Staszów, ul. Jana Pawła II 2	37,30	1
3.	Staszów, Jana Pawła II 7	82,54	2
4.	Staszów, ul. Jana Pawła II 12	45,50	1
5.	Staszów, ul. Jana Pawła II 14	39,90	1
6.	Staszów, ul. Jana Pawła II 16 (część lokalu)	22,75	1
7.	Staszów, ul. Jana Pawła II 17	1 018,02	49
8.	Staszów, ul. Kilińskiego 12	44,84	1
9.	Staszów, ul. Kolejowa 15	39,34	1
10.	Staszów, ul. Kołłątaja 6	476,56	8
11.	Staszów, ul. Kościelna 3	29,82	1
12.	Staszów, ul. Kościelna 17	321,75	7
13.	Staszów, ul. Kościelna 17a	111,50	2
14.	Staszów, ul. Krakowska 8	90,76	2
15.	Staszów, ul. Krakowska 9a	92,36	2

16.	Staszów, ul. Krakowska 34	43,59	1
17.	Staszów, ul. Langiewicza 5	58,20	1
18.	Staszów, ul. Mickiewicza 20	30,00	1
19.	Staszów, ul. Mickiewicza 22	118,30	3
20.	Staszów, ul. Mickiewicza 42	60,19	1
21.	Staszów, ul. Niepodległości 5	41,98	1
22.	Staszów, ul. Niepodległości 11	91,63	2
23.	Staszów, ul. Nowa 8	128,80	3
24.	Staszów, ul. Opatowska 20	35,24	1
25.	Staszów, ul. Poprzeczna 12	37,19	1
26.	Staszów, ul. Rakowska 32	52,20	1
27.	Staszów, ul. Rynek 4	62,00	2
28.	Staszów, ul. Rynek 7A	31,20	1
29.	Staszów, ul. Rynek 17	102,24	2
30.	Staszów, ul. Rynek 20	26,80	1
31.	Staszów, ul. Rynek 28A	157,77	5
32.	Staszów, ul. Rytwiańska 6	68,22	1
33.	Staszów, ul. Rytwiańska 11	250,71	6
34.	Staszów, ul. Rytwiańska 22	71,48	2
35.	Staszów, ul. Rytwiańska 26	60,39	2
36.	Staszów, ul. Rytwiańska 32	88,44	2
37.	Staszów, ul. Sienkiewicza 1	494,50	17
38.	Staszów, ul. Sienkiewicza 1a	423,40	12
39.	Staszów, ul. Skłodowskiej 1	127,80	4
40.	Staszów, ul. Wschodnia 3	171,47	6
41.	Staszów, ul. Wschodnia 12	97,27	2
42.	Staszów, ul. Żłota 8A	37,60	2
<b>Razem</b>		<b>5 468,38</b>	<b>163</b>

### 13.3. Nowe mieszkania w Staszowie

Zapotrzebowanie na mieszkania w gminie Staszów stale rośnie. Wiele osób, szczególnie młodych, poszukuje lokum do wynajęcia. W 2021 r. gmina Staszów podpisała umowę z Krajowym Zasobem Nieruchomości (KZN) na utworzenie spółki Społeczna Inicjatywa Mieszkaniowa - SIM SMS (Śląskie, Małopolskie, Świętokrzyskie). Wspólnikami spółki są Krajowy Zespół Nieruchomości oraz 7 jednostek samorządu terytorialnego (Staszów, Małogoszcz, Zawiercie, Jędrzejów, Klucze, Końskie, Sędziszów). Gmina powierzyła Spółce SIM SMS Sp. z o.o. świadczenie usług polegających na wybudowaniu mieszkań w ramach sektora budownictwa społecznego, zarządzania wybudowanymi mieszkaniami oraz wynajmie powstałych mieszkań.

Inicjatywa obejmuje wybudowanie jednego budynku wielorodzinnego przy ul. Mickiewicza w Staszowie, na który składa się 28 lokali mieszkalnych, wraz z zagospodarowaniem terenu. W przyszłości mogą powstawać kolejne lokale mieszkalne.

Społeczne Inicjatywy Mieszkaniowe to spółki, które w porozumieniu z samorządem budują i wynajmują mieszkania z przystępnym czynszem. Na realizację inwestycji mieszkaniowej z SIM SMS samorządy otrzymują dofinansowania i bezzwrotne wsparcie w ramach rządowego Funduszu Rozwoju Mieszkalnictwa. Program zakłada budowę mieszkań pod wynajem lub wynajem z opcją wykupienia. Nowe mieszkania mają być przy-

stępnie cenowo i dawać nowe możliwości osobom, które nie mogą lub nie chcą zaciągać kredytu mieszkaniowego w banku, a nie kwalifikują się by skorzystać z mieszkań socjalnych. Najemcy mieszkań, które powstaną na terenie Jędrzejowa, Małogoszcza, Sędziszowa, Końskich czy Staszowa będą płacić podwyższony czynsz przez okres kilkunastu lat, po upływie którego staną się ich pełnoprawnymi właścicielami.

W planach jest budowa budynków mieszkalnych w zabudowie wielorodzinnej w Staszowie, na terenie osiedla „Wschód”. Pod inwestycję przeznaczono:

1. niezabudowany teren składający się z działek:
  - część działki o powierzchni 0,5122 ha o nr 2098/4 w Staszowie. Realizacja nie

więcej niż 2 budynków mieszkalnych o łącznej powierzchni mieszkalnej wynoszącej nie więcej niż 2052,32m<sup>2</sup>. Mieszczące po około 19 lokali mieszkalnych każdy, które zostaną wzniesione na wyżej wymienionych nieruchomościach.

2. niezabudowany teren składający się z działek:

- działka o powierzchni 0,0091 ha o nr 5921/60 w Staszowie,
- działka o powierzchni 0,2754 ha o nr 5921/62 w Staszowie. Realizacja 1 budynku mieszkalnego o powierzchni mieszkalnej wynoszącej 1297,01m<sup>2</sup>. Mieszczący 28 lokali mieszkalnych, który zostanie wzniesiony na w/w nieruchomościach.

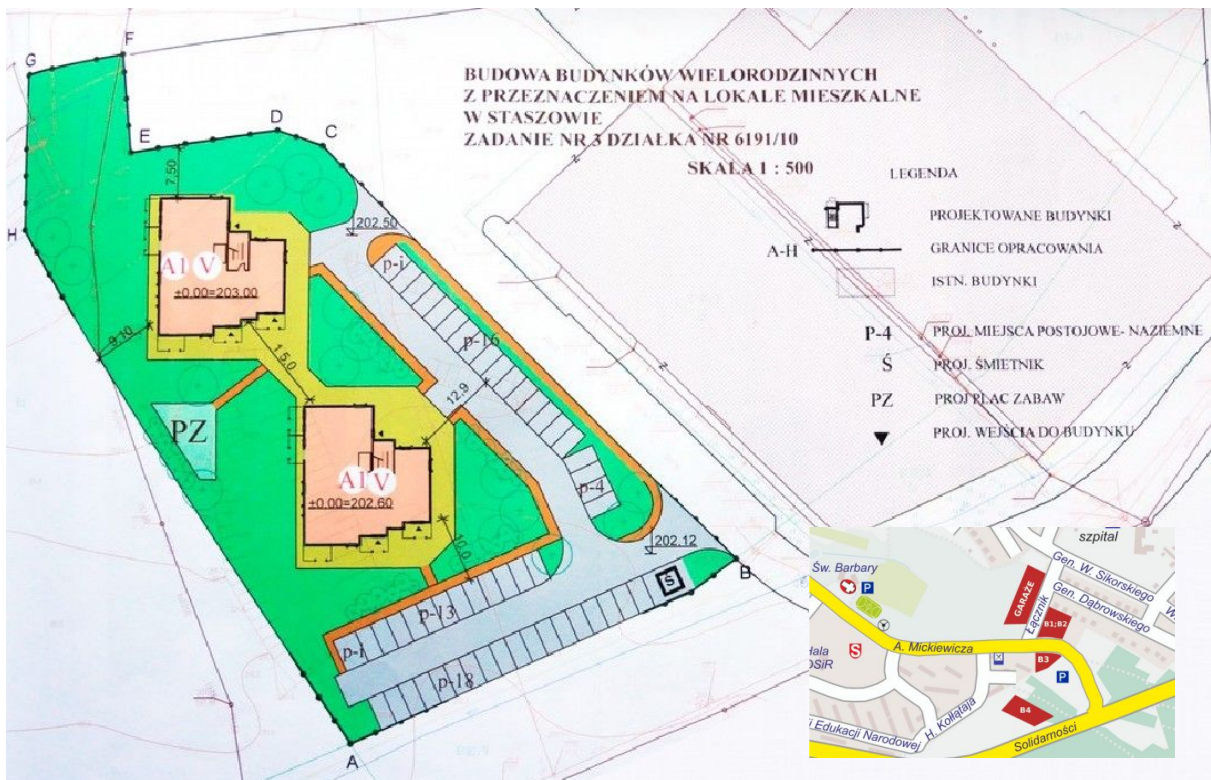

Mapa 7. Projekt lokalizacji budynków mieszkalnych w Staszowie

## 14. Tereny wiejskie

W gminie Staszów 88% powierzchni stanowią tereny wiejskie i zamieszkuje je 44% ludności zameldowanej na terenie gminy Staszów. Współczesna wieś podlega dynamicznym przemianom. Do niedawna utożsamiana była jedynie z rolnictwem, które stanowiło główną gałąź gospodarki, a dziś jest przestrzenią pełną życia, obcowania z naturą, rekreacji i turystyki.

O rozwoju i aktywizacji terenów wiejskich naszej gminy świadczy liczba przedsięwzięć tam realizowanych, nowych projektów oraz zwiększająca się liczba Kół Gospodyń Wiejskich. Na terenach wiejskich gminy Staszów prężnie działa 16 Kół Gospodyń Wiejskich, które aktywnie włączają się w działania na rzecz lokalnej społeczności. Dzieci oraz młodzież mają możliwość uczestniczenia, w wielu ciekawych zajęciach oraz sportowych aktywnościach, które oferuje łącznie 13 świetlic wiejskich prowadzonych przez jednostki organizacyjne Gminy Staszów.

Gmina Staszów aktywnie wspiera realizację przedsięwzięć służących poprawie jakości życia mieszkańców. Co roku na terenach wiejskich realizowany jest fundusz sołecki, który jest formą budżetu obywatelskiego. Dzięki niemu mieszkańcy sołectw gminy Staszów decydują, na co zostaną wydatkowane środki z budżetu.

Sołectwa gminy Staszów są bardzo ważnymi ośrodkami kształtowania tożsamości lokalnej. Wieś na przestrzeni lat stała się znaczącym miejscem aktywności społecznych i

kulturalnych. Tereny wiejskie przyciągają także mieszkańców spoza społeczności bogatą ofertą nie tylko kulturalną, ale także sportową i rekreacyjną, która dynamicznie dopasowuje się do zmieniających się wymogów i oczekiwań społeczeństwa.

Na terenach sołectw prężnie działają świetlice wiejskie. Swoje filie w Dobrej, Wiązownicy Kolonii, Czajkowie Południowym, Kurozwękach, Wólce Żabnej, Woli Osowej, Sielcu i Niemścicach ma Placówka Wsparcia Dziennego Świetlica "Jutrzenka". Świetlice są bardzo ważnym punktem dla lokalnej społeczności. To tam dzieci i młodzież spędzają swój wolny czas integrując się i wzmacniając więzi. W Jasieniu, Oględowie i Smerdynie funkcjonują także trzy świetlice wiejskie, które są oddziałami Staszowskiego Ośrodka Kultury. Świetlice organizują liczne warsztaty i warsztaty edukacyjne i tematyczne, dając najmłodszym mieszkańcom gminy możliwość rozwoju osobistego, kształcenia umiejętności społecznych oraz odkrywania własnych pasji i talentów. Swoją ofertę dla terenów wiejskich ma także Biblioteka Publiczna Miasta i Gminy w Staszowie, która swoje filie prowadzi w Kurozwękach, Koniemłotach, Sztombergach, Wiśniowej i Wiązownicy-Kolonii.

Tereny gminy Staszów poza miastem są również miejscami inwestycji. Dbamy o to, by cała gmina Staszów miała dobre zaplecze edukacyjne oraz sportowe. Przykładem jest zrealizowana w roku 2022 przebudowa boiska do piłki nożnej w Wiązownicy-Kolonii,

czy realizowane na bieżąco place zabaw i siłownie zewnętrzne. W 2022 roku wybudowano trzy nowe siłownie zewnętrzne. W październiku 2022 r. oddano do użytku siłownię zewnętrzną w sołectwie Stefanówek i sołectwie Sielec. Od listopada 2022 r. nową siłownią mogli się cieszyć mieszkańcy sołectwa Ponik.

Inwestujemy także w społeczność lokalną. W wielu miejscowościach z terenu gminy Staszów co roku organizowane są pikniki rodzinne. Te imprezy o charakterze kulturalnym i sportowym są organizowane w większości sołectw i integrują mieszkańców w każdym wieku.



Fot 15: Wybrane obiekty sportowe na terenach wiejskich

### 14.1. Koła Gospodyń Wiejskich

W gminie Staszów prężnie działają Koła Gospodyń Wiejskich. Członkinie kół aktywnie włączają się w organizację wielu wydarzeń o charakterze lokalnym i regionalnym. Reprezentują również Staszów na wielu imprezach regionalnych odbywających się na terenie województwa świętokrzyskiego.

Gospodynie z KGW popularność zdobyły również poprzez różnego rodzaju projekty i akcje, między innymi udział i współpracę w wydarzeniach charytatywnych, kulturalnych i sportowych.

Tabela 46. Lista Kół Gospodyń Wiejskich zarejestrowanych na terenie gminy Staszów:

L.p.	Nazwa	Adres
1	Koło Gospodyń Wiejskich w Czajkowie Południowym	Czajków Południowy 59 28-200 Staszów
2	Koło Gospodyń Wiejskich w Czajkowie Północnym	Czajków Północny 148A 28-200 Staszów
3	Koło Gospodyń Wiejskich "Kozaki" w Grzybowie	Grzybów 52B/1 28-200 Staszów
4	Koło Gospodyń Wiejskich w Niemścicach	Niemścice 12B 28-200 Staszów
5	Koło Gospodyń Wiejskich	Oględów 152

	w Oględowie	28-200 Staszów
6	Koło Gospodyń Wiejskich w Smerdynie	Smerdyna 67 28-200 Staszów
7	Koło Gospodyń Wiejskich w Wiązownicy Małej	Wiązownica Mała 1 28-200 Staszów
8	Strażackie Koło Gospodyń Wiejskich w Wiśniowej	Wiśniowa 114 28-200 Staszów
9	Koło Gospodyń Wiejskich w Woli Wiśniowskiej	Wola Wiśniowska 29 28-200 Staszów
10	Koło Gospodyń Wiejskich w Wiązownicy-Kolonii	Wiązownica-Kolonia 90 28-200 Staszów
11	Koło Gospodyń Wiejskich w Wiązownicy Dużej	Wiązownica Duża 75 28-200 Staszów
12	Koło Gospodyń Wiejskich „Wisienki” w Wiśniowej Poduchownej	Wiśniowa Poduchowna 24A 28-200 Staszów
13	Koło Gospodyń Wiejskich „Kacanki” w Mostkach	Mostki 14A 28-200 Staszów
14	Koło Gospodyń Wiejskich „Złota Podkowa” w Konieńtłotach	Konieńtłoty ul. Staszowska 7 28-200 Staszów
15	Koło Gospodyń Wiejskich i Gospodarzy „Chałeczki” w Podmałenku	Podmałeniec 75 b 28-200 Staszów
16	Koło Gospodyń Wiejskich „Jarzębina” w Sielcu	Sielec 51 28-200 Staszów

KGW gminy Staszów aktywnie włączają się w organizację większości imprez kulturalnych na terenie naszej małej ojczyzny. Przygotowują poczęstunki dla mieszkańców i turystów, promują regionalną kuchnię i wpięrają organizatorów imprez charytatywnych, sportowych, czy pikników rodzinnych. W roku 2022 KGW były zaangażowane między innymi w „Dzień chleba”, akcję charytatywną dla chorego Michała Podymy, Jarmark Wielkanocny oraz Bożonarodzeniowy.

Koła Gospodyń nie ograniczają się jedynie do działalności społecznej. Niektóre z nich prowadzą działalność cateringową, lub uczestniczą w różnego rodzaju konkursach. Pod koniec listopada 2022 roku KGW „Kozaki” z Grzybowa uczestniczyło w II etapie ogólnopolskiego konkursu „Bitwa Regionów” w Mokoszyńcu, koło Sandomierza. Potrawa zaserwowana przez nasze koło pn. „Kozacki Bigos” zajęła II miejsce w całym województwie świętokrzyskim.







Fot. 16. KGW uczestniczą aktywnie w życiu społecznym, w tym akcjach charytatywnych

## 14.2. Fundusz sołecki

Fundusz sołecki to forma budżetu obywatelskiego. Środki na realizację zadań na terenie sołectw wyodrębnione są z budżetu gminy. Ich celem jest wsparcie realizacji przedsięwzięć służących poprawie życia mieszkańców gminy Staszów. To zebranie wiejskie, czyli mieszkańcy danego sołectwa podejmują decyzje na co mają zostać wykorzystane ww. środki finansowe. W 2022 roku w ramach funduszu sołeckiego wydano ponad 800 tysięcy złotych.

Tabela 47. Wykaz zadań z funduszu sołeckiego do realizacji w 2022 roku

Lp.	Nazwa zadania do budżetu na 2022 rok	Kwota zł	Wydział realizujący	Realizacja Wykonanie Zmiany
1.	Sołectwo Czajków Północny			
	Wykonanie oświetlenia (przy drodze powiatowej w stronę Smerdyny).	35 099,29 zł	IKOŚ	Umowa podpisana Zrealizowano
<b>Razem</b>		<b>35 099,29 zł</b>		
2.	Sołectwo Czajków Południowy			
	Organizacja pikniku rodzinnego w ramach ogólnopolskiej kampanii „Postaw na rodzinę”	3 000,00 zł	PRPA	Zrealizowano
	Doposażenie kuchni w meble (szafki, stoły, krzesła, ławki)	20 503,99 zł	Or	Zrealizowano
<b>Razem</b>		<b>23 503,99 zł</b>		
3.	Sołectwo Czernica			
	Remont komina w budynku OSP	4 370,00 zł	Or	Zrealizowano
	Zakup tablicy ogłoszeniowej	1 000,00 zł	IKOŚ	
	Remont i wyposażenie zaplecza socjalnego w budynku OSP	12 000,57 zł	Or	Zrealizowano
<b>Razem</b>		<b>17 370,57 zł</b>		
4.	Sołectwo Dobra			
	Tabliczki z numeracją domów	4 000,00 zł	IKOŚ	Zrealizowano

	Organizacja pikniku rodzinnego w ramach ogólnopolskiej kampanii „Postaw na rodzinę”	5 000,00 zł	PRPA	
	Rozbudowa Placu Zabaw i budowa siłowni	11 728,28 zł	IPP	Zrealizowano
<b>Razem</b>		<b>20 728,28 zł</b>		
5.	Sołectwo Gaj Koniemłocki			
	Zakup kosiarki spalinowej i akcesoriów do kosiarki	2 000,00 zł	IKOŚ	Zakupiono
	Utrzymanie terenów zielonych (zakup)	445,92 zł	IKOŚ	Zrealizowano
	Uzupełnienie wyposażenia placu zabaw	10 000,00 zł	IPP	Zrealizowano
<b>Razem</b>		<b>12 445,92 zł</b>		
6.	Sołectwo Grzybów			
	Otworzenie rowów i wymiana przepustów na drogach gminnych	13 000,00 zł W trakcie realizacji	IPP	Nowe zadanie: Wyposażenie OSP w Grzybowie celem podnoszenia gotowości bojowej- 3300,00 zł Zrealizowano  - Organizacja pikniku rodzinnego w ramach ogólnopolskiej kampanii „Postaw na rodzinę”. 1063,03 zł Zrealizowano
	Utrzymanie terenów zielonych	500,00 zł	IKOŚ	Zrealizowano
	Organizacja obchodów 90-lecia OSP w Grzybowie	4 363,03 zł	PRPA	Zmiana
<b>Razem</b>		<b>17 863,03 zł</b>		
7.	Sołectwo Jasień			
	Remont pobocza kostką betonową drogi gminnej nr 385048T w Jasieniu	16 000,00 zł	IPP	Zrealizowano
	Utrzymanie terenów zielonych oraz zakup materiałów eksploatacyjnych w tym narzędzi ogrodniczych, naprawa sprzętu do koszenia	1 236,26 zł	IKOŚ	Zrealizowano
<b>Razem</b>		<b>17 236,26 zł</b>		
8.	Sołectwo Kopanina			
	Czyszczenie rowów i wymiana przepustów	13 744,24 zł	IPP	Zrealizowano
<b>Razem</b>		<b>13 744,24 zł</b>		
9.	Sołectwo Koniemłoty			
	Budowa chodników	28 000,00 zł	IPP	Zrealizowano
	Utrzymanie terenów zielonych	2 203,01 zł	IKOŚ	Zrealizowano
	Organizacja pikniku rodzinnego w ramach ogólnopolskiej kampanii „Postaw na rodzinę”	2 000,00 zł	PRPA	Zrealizowano
	Adaptacja pomieszczenia w OSP w Koniemłotach pod świetlicę	8 000,00 zł	Or	Zrealizowano
<b>Razem</b>		<b>40 203,01zł</b>		
10.	Sołectwo Kurozwęki			
	Montaż skrzynki SO na słupie oświetlenia ulicznego	2 000,00 zł	IKOŚ	Umowa Zrealizowano
	Utrzymanie terenów zielonych	2 203 01 zł	IKOŚ	Zrealizowano

	Zakup i montaż tablic ogłoszeniowych	3 000,00 zł	IKOŚ	Zrealizowano
	Wykonanie zadaszania nad schodami w Szkole Podstawowej w Kurozwałkach	2 000,00 zł	IPP	Zmiana nazwy zadania: -Opracowanie dokumentacji projektowej na rozbudowę i przebudowę Szkoły Podstawowej w Kurozwałkach Zrealizowano
	Budowa chodnika od ul. Ponickiej (od Pani Skarba do Pani Zielińskiej)	7 000,00 zł	IPP	Zrealizowano
	Remont pomieszczeń w OSP oraz zagospodarowanie placu przy budynku	15 134,75 zł	Or	Zakup materiałów do remontu pomieszczeń w budynku OSP w Kurozwałkach oraz zagospodarowanie placu przy budynku Zrealizowano
	Utwardzenie kruszywem ul. Orzechowej do ul. Staszowskiej oraz drogi dojazdowej do Szkoły (brakujący kawałek)	6 000,00 zł	IPP	Zrealizowano
<b>Razem</b>		<b>37 337,76 zł</b>		
11.	Sołectwo Krzywołęcz			
	Zakup kuchenki indukcyjnej	2 500,00 zł	SO	
	Wyposażenie świetlicy „Jutrzenka” w Krzywołęczu (meble kuchenne z wyposażeniem) 5.945,48 zł	12 945,48 zł	SO	Ułożenie kostki brukowej koło świetlicy ponad 20 m <sup>2</sup> – 5.000,00 zł Zrealizowano  Doposażenie OSP w Grzybowie celem podnoszenia gotowości bojowej 2.000,00 zł Zrealizowano
<b>Razem</b>		<b>15 445,48 zł</b>		
12.	Sołectwo Krzczonowice			
	Udrożnienie i czyszczenie rowów	8 000,00 zł	IPP	Zrealizowano
	Wykonanie dokumentacji na uzupełnienie oświetlenia ulicznego. Opracowanie dokumentacji na podłączenie oświetlenia ulicznego.	3 500,00 zł	IKOŚ	Zrealizowano
	Zakup materiałów na remont strażnicy OSP w Krzczonowicach	8 646,28 zł	Or	Zrealizowano
<b>Razem</b>		<b>20 146,28 zł</b>		
13.	Sołectwo Lenartowice			
	Wykonanie rowów odwadniających w sołectwie	11 371,45 zł	IPP	Zmiana zadania: Zakup i montaż korytek w rowach wzdłuż miejscowości Zrealizowano
<b>Razem</b>		<b>11 371,45 zł</b>		
14.	Sołectwo Łaziska			
	Wytyczenie drogi	3 500,00 zł	GNR	Zrealizowano
	Utrzymanie terenów zielonych	1 000,00 zł	IKOŚ	Zrealizowano
	Utwardzenie drogi gminnej przy użyciu kruszywa	3 000,00 zł	IPP	Zrealizowano
	Doposażenie placu zabaw	8 124,56 zł	IPP	Zrealizowano
<b>Razem</b>		<b>15 624,56 zł</b>		
15.	Sołectwo Łukawica			

**132 | RAPORT O STANIE MIASTA I GMINY STASZÓW 2022**

	Organizacja pikniku rodzinnego w ramach ogólnopolskiej kampanii „Postaw na rodzinę”	4 000,00 zł	PRPA	Zrealizowano
	Sprzęt nagłaśniający	4 000,00 zł	Or	
	Utwardzenie dróg gminnych przy użyciu kruszywa	10 601,51 zł	IPP	Zrealizowano
	Utrzymanie zieleni	1 500,00 zł	IKOŚ	OSP na bieżąco - Zrealizowano
<b>Razem</b>		<b>20 101,51 zł</b>		
16.	Sołectwo Mostki			
	Zakup urządzeń do siłowni	3 000,00 zł	IPP	Zrealizowano
	Organizacja pikniku rodzinnego w ramach programu ogólnopolskiego „Postaw na rodzinę”	3 310,28 zł	PRPA	Zrealizowano
	Wykonanie utwardzenia terenu z przeznaczeniem na miejsca postojowe w ramach rozbudowy budynku ZPO-PSP i Przedszkole w Mostkach	10 500,00 zł	IPP	Zrealizowano
	Zakup progów zwalniających z oznakowaniem	4 500,00 zł	IKOŚ	Zmiana: Zakup urządzenia do siłowni 3000,00 zł Wykonanie utwardzenia terenu z przeznaczeniem na miejsca postojowe w ramach rozbudowy budynku ZPO PSP i Przedszkola w Mostkach 1500,00 zł Zrealizowano
<b>Razem</b>		<b>21 310,28 zł</b>		
17.	Sołectwo Niemście			
	Wykonanie zadania nad schodami w Szkole Podstawowej w Kurozwękach	1 000,00 zł	IPP	Zmiana nazwy zadania: -Opracowanie dokumentacji projektowej na rozbudowę i przebudowę Szkoły Podstawowej w Kurozwękach Zrealizowano
	Organizacja pikniku rodzinnego w ramach ogólnopolskiej kampanii „Postaw na rodzinę”	4 882,27 zł	PRPA	Zrealizowano
	Zakup materiałów do utrzymania terenów zielonych	600,00 zł	IKOŚ	Zrealizowano
	Zakup trzech koszy na odpady segregowane	600,00 zł	IKOŚ	Zakupiono
	Zakup drzwi wewnętrznych 6 szt do OSP	7 000,00 zł	Or	Zmiana: Zakup drzwi wewnętrznych 6szt dla OSP 1000,00 zł Zrealizowano
	Opłata za przyłącze gazowe do OSP	2 400,00 zł	Or	Zmiana: Zakup sprzętu i umundurowania dla OSP zakupiono Zrealizowano
	Zakup projektora	2 500,00 zł	Or	Zakup tablicy ogłoszeniowej 1500,00 zł zrealizowano
<b>Razem</b>		<b>18 982,27 zł</b>		
18.	Sołectwo Oględów			

	Wykonanie projektu oświetlenia wzdłuż drogi nr 765	6 000,00 zł	IKOŚ	Zrealizowano
	Organizacja pikniku rodzinnego w ramach ogólnopolskiej kampanii „Postaw na rodzinę”	5 000,00 zł	PRPA	Zrealizowano
	Utwardzenie dróg gminnych przy użyciu kruszywa	7 000,00 zł	IPP	Zrealizowano
	Zakup opon do samochodu TATRA dla OSP w Oględowie	8 000,00 zł	Or	Zostało 680,00 zł przeznaczaniem na kolejne zadanie :zakup wyposażenia dla OSP w Oględowie Zrealizowano
	Doposażenie kuchni dla KGW w Oględowie	3 500, 00 zł	Or	Zakupiono
	Wykonanie zadaszania nad schodami w Szkole Podstawowej	1 256,65 zł	IPP	Opracowanie dokumentacji projektowej na rozbudowę i przebudowę Szkoły Podstawowej w Kurozwękach Zrealizowano
<b>Razem</b>		<b>30 756,65 zł</b>		
19.	Sołectwo Poddębowiec			
	Budowa – wykonanie Altany	14 281,47 zł	IPP	Zrealizowano
<b>Razem</b>		<b>14 281,47 zł</b>		
20.	Sołectwo Podmaleniec			
	Wykonanie oświetlenia ulicznego wraz z dokumentacją techniczną na odcinku Podmaleniec-Poddębowiec	27 000,00 zł	IKOŚ	Zrealizowano
	Utrzymanie terenów zielonych	2 000,00 zł	IKOŚ	Zrealizowano
	Organizacja pikniku rodzinnego w ramach ogólnopolskiej kampanii „Postaw na rodzinę”	2 875,88 zł	PRPA	Zrealizowano
<b>Razem</b>		<b>31 875,88 zł</b>		
21.	Sołectwo Ponik			
	Wykonanie zadaszania w Szkole Podstawowej w Kurozwękach	1 000,00 zł	IPP	Opracowanie dokumentacji projektowej na rozbudowę i przebudowę Szkoły Podstawowej w Kurozwękach Zrealizowano
	Utrzymanie terenów zielonych	1 266,40 zł	IKOŚ	Zrealizowano
	Budowa świetlicy	13 000,00 zł	IPP	Zmiana zadania: Budowa siłowni zewnętrznej W trakcie realizacji dokumentacji do 30.09 – zakup i montaż planowany na październik 2022 r. Zrealizowano
<b>Razem</b>		<b>15 266,40 zł</b>		
22.	Sołectwo Sielec			
	Budowa siłowni zewnętrznej	15 000,00 zł	IPP	Zrealizowano
	Utrzymanie terenów zielonych	2 500,00 zł	IKOŚ	Zrealizowano
	Zakup siatki na bramki	1 000,00 zł	IPP	Zrealizowano
	Uzupełnienie oświetlenia na Krzewiny	5 500,00 zł	IKOŚ	Umowa - zrealizowano
	Organizacja pikniku rodzinnego w ramach ogólnopolskiej kampanii „Postaw na rodzinę”	4 025,71 zł	PRPA	Zrealizowano

<b>Razem</b>		<b>28 025,71 zł</b>		
23.	Sołectwo Smerdyna			
	Wykonanie oświetlenia ulicznego przy drodze powiatowej Smerdyna-Rybnice	20 000,00 zł	IKOŚ	zmiana
	Wykonanie przepustów	5 000,00 zł	IPP	zmiana
	Ogrodzenie mini siłowni i garażu OSP w Smerdynie	8 000,00 zł	IPP	zmiana
	Zakup koszy ulicznych	3 000,00 zł	IKOŚ	zmiana
	Utrzymanie terenów zielonych	1 500,00 zł	IKOŚ	Zmniejszenie kwoty na: 1008,86 zł Zrealizowano
	Nagłośnienie	1 508,86 zł	Or	Zmiana
	Organizacja pikniku rodzinnego w ramach ogólnopolskiej kampanii „Postaw na rodzinę”	2 000,00 zł	PRPA	Zmiana Nowe zadanie: Zakup średniego samochodu ratowniczo-gaśniczego dla OSP w Smerdynie. 40.000,00 zł Zrealizowano
<b>Razem</b>		<b>41 008,86 zł</b>		
24.	Sołectwo Stefanówek			
	Utrzymanie terenów zielonych	848,40 zł	IKOŚ	Zrealizowano
	Zakup stołów+ławki 6 kmpł pod altaną	3 000,00 zł	Or	Zakupiono
	Budowa siłowni zewnętrznej	12 000,00 zł	IPP	Zrealizowano
<b>Razem</b>		<b>15 848,40 zł</b>		
25.	Sołectwo Sztombergi			
	Wykonanie utwardzenia terenu z przeznaczeniem na miejsca postojowe w ramach rozbudowy budynku ZPO-PSP i Przedszkole w Mostkach	14 000, 00 zł	IPP	Zrealizowano
	Zakup tablicy ogłoszeniowej	1 000,00 zł	IKOŚ	Zrealizowano
	Wyposażenie siłowni zewnętrznej	5 000,00 zł	IPP	Zrealizowano
	Organizacja pikniku rodzinnego w ramach ogólnopolskiej kampanii „Postaw na Rodzinę”	3 190,60 zł	PRPA	Zrealizowano
<b>Razem</b>		<b>23 190,60 zł</b>		
26.	Sołectwo Wiązownica Duża			
	Organizacja pikniku rodzinnego w ramach ogólnopolskiej kampanii „Postaw na rodzinę”	4 000,00 zł	PRPA	zmiana
	Garaż blaszany	3 000,00 zł	IKOŚ	zmiana
	Namioty	3 859,48 zł	IKOŚ	zmiana
	Doposażenie placu zabaw przy szkole	6 000,00 zł	IPP	zmiana
	Wykup nieruchomości - przygotowany projekt uchwały w sprawie wyrażenia zgody na nabycie nieruchomości. Szacunkowy czas nabycia nieruchomości wrzesień/październik	25 000,00 zł	GNR	Nowe zadania: -Termomodernizacja budynku OSP w Wiązownicy Dużej – 13.000,00 zł (IPP) Zrealizowano  -Udrożnienie i oczyszczenie rowu na Gościńcu około 300m – 3.859,48 zł (IPP)w trakcie realizacji - zrealizowano

<b>Razem</b>		<b>41 859,48 zł</b>		
27.	Sołectwo Wiązownica Kolonia			
	Tabliczki z numeracją domów	3 200,00 zł	IKOŚ	Zrealizowano
	Utrzymanie boiska	5 000,00 zł	IKOŚ	Zrealizowano
	Zakup materiałów na dach starej szkoły	15 000,00 zł	IPP	Zrealizowano
	Utrzymanie terenów zielonych	1 000,00 zł	IKOŚ	Zrealizowano
	Organizacja pikniku rodzinnego w ramach ogólnopolskiej kampanii „Postaw na Rodzinę”	4 004,79 zł	PRPA	zrealizowano
<b>Razem</b>		<b>28 204,79 zł</b>		
28.	Sołectwo Wiązownica Mała			
	Kosa sołecka	3 000,00 zł	IKOŚ	Zmiana zadania: Kosa spaliniowa z wyposażeniem 3863,03 zł Zrealizowano
	Zakup kostki brukowej	4 000,00 zł	IPP	Zrealizowano
	Dokończenie remontu budynku OSP	10 863,03 zł	Or	Zmiana zadania: Zakup materiałów niezbędnych do dokończenia remontu budynku OSP 10.000,00 zł Zrealizowano
<b>Razem</b>		<b>17 863,03 zł</b>		
29.	Sołectwo Wiśniowa			
	Wykonanie oświetlenia Wiśniowa-Łębki	12 000,00 zł	IKOŚ	Zrealizowano
	Budowa boiska	20 636,52 zł	IPP	Zrealizowano
	Utrzymanie terenów zielonych	3 000,00 zł	IKOŚ	Zrealizowano
<b>Razem</b>		<b>35 636,52 zł</b>		
30.	Sołectwo Wiśniowa Poduchowna			
	Wykonanie oświetlenia ulicznego Kamionki i Wiśniowa Poduchowna-za cmentarzem	20 000,00 zł	IKOŚ	Zrealizowano
	Utwardzenie drogi	3 906,91 zł	IPP	Zrealizowano
<b>Razem</b>		<b>23 906,91 zł</b>		
31.	Sołectwo Wola Osowa			
	Zakup i montaż tablicy ogłoszeniowej	1 000,00 zł	IKOŚ	Zrealizowano
	Wytyczenie, wyrównanie i utwardzenie kruszywem kamiennym dróg w sołectwie	21 787,68 zł	GNR+IPP	Zrealizowano
<b>Razem</b>		<b>22 787,68 zł</b>		
32.	Sołectwo Wola Wiśniowska			
	Budowa chodnika przy drodze powiatowej	27 712,32 zł	IPP	Realizacja
<b>Razem</b>		<b>27 712,32 zł</b>		
33.	Sołectwo Wólka Żabna			
	Zakup tablic informacyjnych z numeracją domów	2 000,00 zł	IKOŚ	Zrealizowano
	Zakup materiałów i akcesoriów do utrzymania terenów zielonych	2 087,32 zł	IKOŚ	Zrealizowano

	Remont urządzeń na placu zabaw przy świetlicy	1 000,00 zł	IPP	Zrealizowano
	Montaż progu zwalniającego	6 000,00 zł	IKOŚ	Koszt ok 10000,00 zł (brak środków)
	Organizacja pikniku rodzinnego w ramach ogólnopolskiej kampanii „Postaw na Rodzinę”	4 000,00 zł	PRPA	Zmiana: Montaż progu zwalniającego Zrealizowano
<b>Razem</b>		<b>15 087,32 zł</b>		
34.	Sołectwo Zagrody			
	Zakup sprzętu AGD w tym kuchenki gazowej i mikrofali	2 000,00 zł	SO	Zmiana : Zakup sprzętu AGD w tym kuchenki gazowej i butli gazowej – 1500,00 zł – zrealizowano  Zakup desek na wykonanie podłogi tanecznej 500,00 zł
	Zakup lamp solarnych 2 szt	2 000,00 zł	IKOŚ	Za mało środków
	Zakup desek na wykonanie podłogi tanecznej	1 000,00 zł	IPP	zmiana
	Organizacja pikniku rodzinnego w ramach ogólnopolskiej kampanii „Postaw na Rodzinę”	2 000,00 zł	PRPA	Zrealizowano
	Wykonanie zadaszania nad schodami w Szkole Podstawowej w Kurozwękach	1 000,00 zł	IPP	Opracowanie dokumentacji projektowej na rozbudowę i przebudowę Szkoły Podstawowej w Kurozwękach Zrealizowano
	Utwardzenie dróg kruszywem kamiennym	6 863,47 zł	IPP	Zrealizowano
<b>Razem</b>		<b>14 863,47 zł</b>		
35.	Sołectwo Ziemblisce			
	Zakup i montaż tabliczek z nr posesji 2 szt	700,00 zł	IKOŚ	Zrealizowano
	Budowa Altany	13 760,55 zł	IPP	Zmiana zadania będzie Na zakup kręgów betonowych 0 400 bez funduszu sołectkiego
<b>Razem</b>		<b>14 460,55 zł</b>		
<b>Ogółem</b>	<b>Fundusz sołectki na 2022 rok</b>	<b>801 150,22zł</b>		

Jak wynika z powyższej tabeli najwięcej środków z funduszu sołectkiego zostało przeznaczonych na realizację projektów w sołectwach Wiązownica Duża (41 859,48 zł), Smerdyna (41 008,86 zł) i Koniemłoty (40 203,01 zł). Pojedynczym zadaniem, które

pochłonęło najwięcej środków funduszu było wykonanie oświetlenia przy drodze powiatowej w stronę Smerdyny w sołectwie Czajków Północny. Na tę inwestycję przeznaczono ponad 35 tysięcy złotych.



## 15. Transport i komunikacja

Staszów położony jest w odległości 54 km od Kielc, 120 km od Krakowa i ok. 100 km od Rzeszowa. Przez teren gminy przebiegają 3 drogi wojewódzkie: nr 764 Kielce – Staszów – Połaniec, nr 757 Opatów – Staszów – Stopnica oraz nr 765 Chmielnik – Staszów – Osiek. W granicach gminy Staszów przebiega 25 dróg powiatowych i ponad 240 dróg gminnych. Ich stan techniczny w zdecydowanej większości jest dobry. Do dróg gminnych zalicza się drogi o znaczeniu lokalnym, niezaliczone do innych kategorii, stanowiące uzupełniającą sieć dróg służących miejscowym potrzebom, z wyłączeniem dróg wewnętrznych. Według „Planu rozwoju sieci drogowej dla Miasta i Gminy Staszów na lata 2022–2027”, uchwalonego w 2021 roku, łączna długość dróg gminnych na terenie Miasta i Gminy Staszów wynosi 296,046 km z czego 115,181 km posiada nawierzchnię bitumiczną, a 180,865 km jest drogami gruntowymi..

W Staszowie znajduje się węzeł kolejowy linii normalnotorowych relacji Kielce – elektrownia w Połańcu – Staszów-Chmielów, obsługujący kopalnię siarki w Osieku, oraz towarowa stacja linii szerokotorowej (LHS Sławków Hrubieszów, zapewniająca bezpośrednie połączenie kolejowe przez Ukrainę, Rosję i Kazachstan do stacji Xi’an w Chinach). Przez miasto przebiega również (nieczynna obecnie) linia kolejki wąskotorowej. Na terenie Staszowa od 2012 roku działa sanitarne lądowisko przy ul. 11 Listopada (szpital),

a w odległości 20 km na południowy wschód od miasta funkcjonuje śmigłowcowe lądowisko Połaniec (na terenie sąsiedniej gminy Połaniec). Komunikację na terenie gminy zapewniają PKS Staszów Sp. z o.o. oraz przewoźnicy prywatni.

W ramach Funduszu Rozwoju Przewozów Autobusowych o charakterze użyteczności publicznej gmina Staszów w 2022 roku otrzymała dopłatę w wysokości 533 694,34 zł. Na 12 liniach autobusowych, w roku sprawozdawczym, przejechano łącznie 185 651,80 wozokilometrów. Operatorem obsługującym te linie autobusowe był PKS w Staszowie.

Nazwa linii:

1. Staszów – Kurozwęki – Staszów;
2. Staszów – Golejów (Szpital) – Golejów (Pomnik) – Grzybów (Huta Szkła);
3. Staszów – Wiązownica-Kolonia (przez Smerdyna Opalina);
4. Staszów – Czajków Południowy – Wiązownica Duża – Wiązownica-Kolonia;
5. Staszów – Lenartowice – Staszów;
6. Staszów – Jasień – Staszów;
7. Łaziska – Staszów;
8. Staszów – Mostki – Staszów;
9. Staszów – Łukawica (przez Poddębówiec),
10. Staszów – Wólka Żabna (przez Oględów);
11. Staszów – Wiązownica-Kolonia – Staszów (przez Wolę Wiśniowską);
12. Staszów – Lenartowice – Staszów (przez Ziemblisce, Krzywołęcz).

## Liczba przystanków na terenie gminy Staszów

23 sierpnia 2022 roku podjęto Uchwałę LXXI/585/2022 Rady Miejskiej w Staszowie w sprawie zmiany Uchwały Nr LV/428/2021 Rady Miejskiej w Staszowie z dnia 28 października 2021 roku w sprawie przystanków i dworców komunikacyjnych, których właścicielem lub zarządzającym jest gmina Staszów oraz warunków i zasad korzystania z nich. Uchwałą zwiększono ilości przystanków autobusowych, których właścicielem lub zarządzającym jest gmina Staszów o dodatkowe 6 szt. miejsc przystankowych na terenie gminy Staszów w miejscowościach: Koniełoty - 2

szt., Wiśniowa Poduchowna - 2 szt., Wiązownica Kolonia - 2 szt. Zwiększenie ilości przystanków było niezbędne w celu zapewnienia sprawności obsługi pasażerów korzystających z usług przewoźników na trasach obsługiwanych na terenie miasta i gminy Staszów oraz dowozu dzieci i młodzieży szkolnej do placówek oświatowych.

Na terenie gminy Staszów w 2022 roku, według załącznika do omawianej wyżej uchwały, było **268 przystanków autobusowych**.

## Komunikacja kolejowa

Przez obszar gminy przechodzi linia kolejowa LHS nr 65 Most na rzece Bug - Sławków Południowy (wraz z terminalem przeładun-

kowym) i linia PLK nr 70 Włoszczowice - Chmielów.



Rysunek 1: Połączenia drogowe i kolejowe Staszowa z innymi ośrodkami

## 16. Środowisko

Kwestia dbania o środowisko jest jednym z priorytetów gminy Staszów. Od kilku lat staramy się nieustannie wzbogacać florę naszej Małej Ojczyzny poprzez liczne nasadzenia. Budujemy parki, tworzymy miejsca sprzyjające rekreacji na świeżym powietrzu. Dbamy

o zieleń miejską, stawiamy budki lęgowe i schronienia dla zwierząt, sadzimy nowe rośliny. Możemy pochwalić się licznymi terenami zielonymi, jeziorami i lasami. Dążymy do tego, żeby gmina Staszów była zieloną wizytówką naszego regionu.

### 16.1. Obszary chronione

Gmina Staszów posiada dobre warunki środowiskowe. Sprzyjają one występowaniu wielu gatunków roślin i zwierząt. Na terenie gminy Staszów znajdują się trzy obszary chronione: Kras Staszowski (Natura 2000), Zespół Przyrodniczo – Krajobrazowy Golejów i Jeleniowsko – Staszowski Obszar Chronionego Krajobrazu.

- Kras Staszowski (Natura 2000) to obszar składający się z kilku fragmentów o różnym charakterze. Na wschód od Staszowa znajduje się kompleks leśny z licznymi lejkami i misami krasowymi. Wskutek gromadzenia się wody wytworzyły się tu różnego typu torfowiska. Po wielowiekowym wydobywaniu torfu na skalę przemysłową wykształciły się liczne jeziora o stosunkowo czystej wodzie z niewielką domieszką związków siarki. Podlegają obecnie wtórnej sukcesji. Zachodni fragment stanowi olbrzymi kompleks stawów rybnych wraz z rezerwatem przyrody - Dzikie Stawy. Stawy poroździelane wieloma groblami są miejscem o dużej bioróżnorodności. Część południowo - wschodnia to głównie strumień bez nazwy oraz fragmenty lasów mieszanych z nielicznymi je-

ziorkami krasowymi. Dolina cieków poprzecinana jest licznymi dopływami częściowo zmeliorowanymi.

- Zespół Przyrodniczo – Krajobrazowy Golejów. Usytuowany jest na obrzeżach miasta i obejmuje obszar o powierzchni 1,4 hektara. Zespół składa się ze starodrzewia sosnowo - dębowego, który jest elementem dawnych naturalnych lasów. Znajdujące się tutaj dęby mają 140-150 lat i osiągają wysokość do 24 metrów.
- Jeleniowsko – Staszowski Obszar Chronionego Krajobrazu położony jest pomiędzy dolinami Koprzywianki i Czarnej. Obejmuje wschodni kraniec Gór Świętokrzyskich, Pogórza Szydłowskiego i Niecki Połanieckiej. Jest to obszar o bardzo urozmaiconej rzeźbie i silnie zalesiony. Wśród lasów dominują tu bory sosnowe, bory mieszane, bory trzcinnikowe, łęgi subkontynentalne oraz bory mieszane świeże przechodzące w grąd wysoki i świetlistą dąbrowę. Ponadto występują bory i lasy wilgotne – olsy. Wśród roślinności leśnej zdecydowanie przeważa sosna, a uzupełnieniem są dęby, brzozy, jodły, modrzew, olcha, buk.

## 16.2. Pomniki przyrody

Na terenie gminy Staszów znajdują się 42 pomniki przyrody (w tym: głąz narzutowy, drzewa, grupa drzew). W 2022 roku utworzono 17 nowych pomników przyrody w tym 16 drzew, na terenie lasów państwowych, którymi opiekuje się Nadleśnictwo Staszów:

- głąz narzutowy, znajdujący się na terenie Parku Miejskiego im. Górników Siarkowych (Osiedle Wschód) – wejście południowo-wschodnie, obręb ewid. Staszów, działka nr 2049/1, obręb ewid. Staszów, współrzędne geograficzne: 50° 33' 29,58" N; 21° 11' 12,84" E. Głąz zbudowany jest z granitu Smaland i ma obwód 6,15 m oraz wysokość 110 cm;
- dąb szypułkowy (*Quercus robur*), o obwodzie pnia mierzonym na wysokości 130 cm, wynoszącym: 366 cm, rosnący na terenie działki o nr ewid. 1911/2, obręb ewid. Staszów, współrzędne geograficzne: 50°33'36.3" N; 21°09'48.6" E;
- grupa zrosniętych drzew u podstawy pnia gatunku buk pospolity (*Fagus sylvatica*) oraz sosna zwyczajna (*Pinus sylvestris*), o obwodzie pnia, mierzonym na wysokości 130 cm, wynoszącym: 327 cm, rosnąca na terenie działki o nr ewid. 219, obręb ewid. Poddębowiec, współrzędne geograficzne: 50°37'00.6" N; 21°09'11.6" E;
- buk pospolity (*Fagus sylvatica*) o obwodzie pnia, mierzonym na wysokości 130 cm, wynoszącym: 342 cm, rosnący na terenie działki o nr ewid. 219, obręb ewid. Poddębowiec, współrzędne geograficzne: 50°36'59.8" N; 21°09'13.8" E;
- buk pospolity (*Fagus sylvatica*) o obwodzie pnia, mierzonym na wysokości 130 cm, wynoszącym: 302 cm, rosnący na terenie działki o nr ewid. 219, obręb ewid. Poddębowiec, współrzędne geograficzne: 50°36'59.4" N; 21°09'14.7" E;
- buk pospolity (*Fagus sylvatica*) o obwodzie pnia, mierzonym na wysokości 130 cm, wynoszącym: 331 cm, rosnący na terenie działki o nr ewid. 715, obręb ewid. Wola Osowa, współrzędne geograficzne: 50°37'30.6" N; 21°07'25.8" E;
- dąb szypułkowy (*Quercus robur*) o obwodzie pnia, mierzonym na wysokości 130 cm, wynoszącym: 305 cm, rosnący na terenie działki o nr ewid. 727, obręb ewid. Wola Osowa, współrzędne geograficzne: 50°37'25.4" N; 21°09'40.4" E;
- buk pospolity (*Fagus sylvatica*) o obwodzie pnia, mierzonym na wysokości 130 cm, wynoszącym: 411 cm, rosnący na terenie działki o nr ewid. 237, obręb ewid. Poddębowiec, współrzędne geograficzne: 50°37'48.2" N; 21°10'38.0" E;
- buk pospolity (*Fagus sylvatica*) o obwodzie pnia, mierzonym na wysokości 130 cm, wynoszącym: 310 cm, rosnący na terenie działki o nr ewid. 237, obręb ewid. Poddębowiec, współrzędne geograficzne: 50°37'47.6" N; 21°10'39.4" E;
- jodła pospolita (*Abies alba*) o obwodzie pnia, mierzonym na wysokości 130 cm, wynoszącym: 287 cm, rosnąca na terenie działki o nr ewid. 739, obręb ewid. Wola Osowa, współrzędne geograficzne: 50°38'17.6" N; 21°10'28.1" E;
- kasztanowiec zwyczajny (*Aesculus hippocastanum*) o obwodzie pnia, mierzonym na wysokości 130 cm, wynoszącym: 303 cm, rosnący na terenie działki o nr ewid. 254, obręb ewid. Poddębowiec, współrzędne geograficzne: 50°37'53.2" N; 21°11'28.2" E;
- dąb szypułkowy (*Quercus robur*) o obwodzie pnia, mierzonym na wysokości 130 cm, wynoszącym: 311 cm, rosnący na terenie działki o nr ewid. 251, obręb ewid.

Poddębowiec, współrzędne geograficzne: 50°37'44.7" N; 21°11'30.9" E;

- buk pospolity (*Fagus sylvatica*) o obwodzie pnia, mierzonym na wysokości 130 cm, wynoszącym: 316 cm, rosnący na terenie działki o nr ewid. 1782, obręb ewid. Kurozwęki, współrzędne geograficzne: 50°36'27.5" N; 21°07'09.7" E;
- buk pospolity (*Fagus sylvatica*) o obwodzie pnia, mierzonym na wysokości 130 cm, wynoszącym: 304 cm, rosnący na terenie działki o nr ewid. 657/1, obręb ewid. Wola Wiśniowska, współrzędne geograficzne: 50°35'07.4" N; 21°12'32.5" E;
- buk pospolity (*Fagus sylvatica*) o obwodzie pnia, mierzonym na wysokości 130 cm, wynoszącym: 312 cm, rosnący na terenie działki o nr ewid. 657/1, obręb ewid. Wola Wiśniowska, współrzędne geograficzne: 50°35'08.9" N; 21°12'29.8" E;
- wiąz szypułkowy (*Ulmus laevis*) o obwodzie pnia, mierzonym na wysokości 130 cm, wynoszącym: 220 cm, rosnący na terenie działki o nr ewid. 730/3, obręb ewid. Wola Osowa, współrzędne geograficzne: 50°37'02.9" N; 21°09'12.5" E;
- buk pospolity (*Fagus sylvatica*) o obwodzie pnia, mierzonym na wysokości 130 cm, wynoszącym: 360 cm, rosnący na terenie działki o nr ewid. 718, obręb ewid. Wola Osowa, współrzędne geograficzne: 50°37'15.4" N; 21°07'29.9" E;

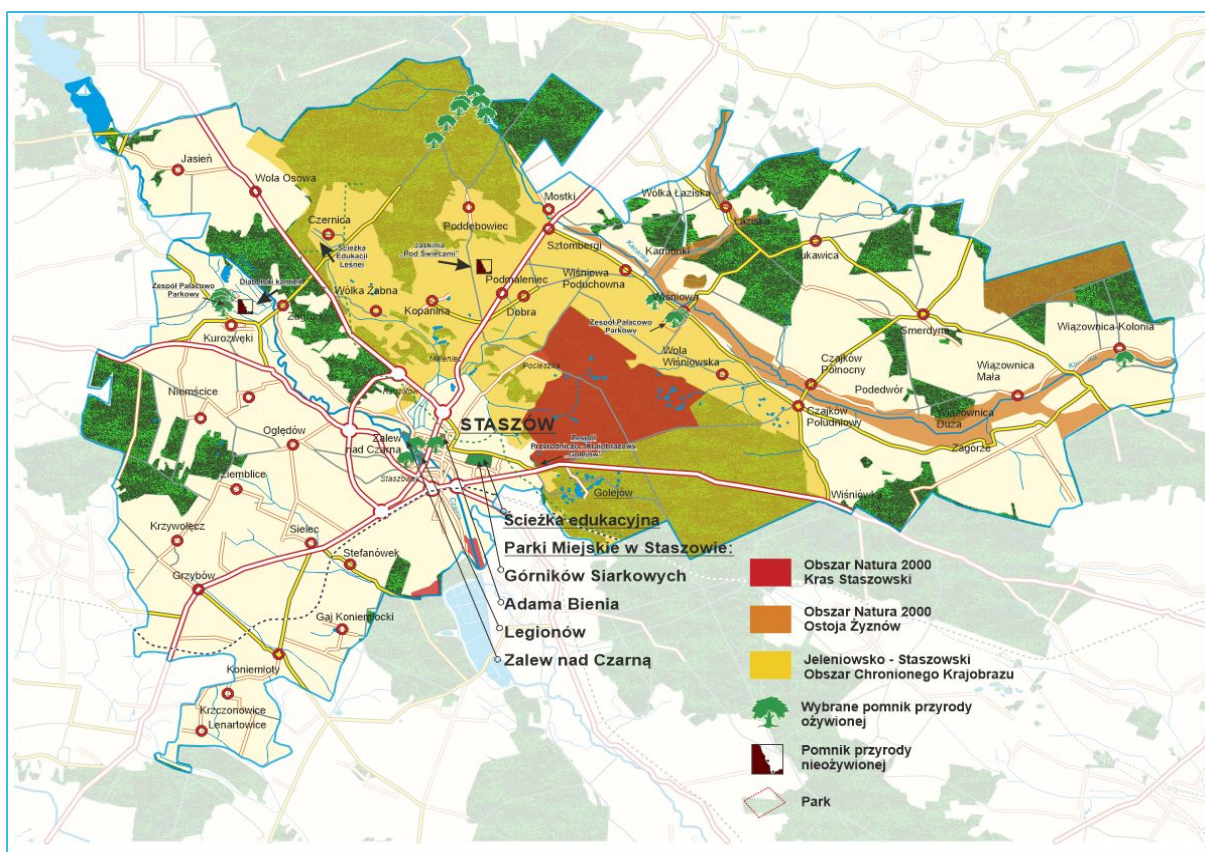

Mapa 8. Obszary chronione na terenie gminy Staszów

### 16.3. Tereny zielone

Staszów jest miejscem bogatym w tereny zielone, których procentowe zagospodarowanie z roku na rok się zwiększa. Zadania związane z zagospodarowaniem i pielęgnacją zieleni

realizuje Przedsiębiorstwo Gospodarki Komunalnej i Mieszkaniowej w Staszowie oraz Urząd Miasta i Gminy w Staszowie.

Parki na terenie miasta:

- Park Zalew nad Czarną - teren między rzeką Czarną Staszowską, kanałem młyńskim, a ul. Piłsudskiego i budynkiem Strażnicy Państwowej Straży Pożarnej.
- Park Miejski im. Górników Siarkowych – park rekreacyjno-sportowy położony między osiedlem Ogrody a osiedlem Wschód. Na przełomie 2018/2019 roku rozpoczęto prace budowlane i zagospodarowanie terenu w ramach „Kompleksowego zagospodarowania terenów zielonych w Staszowie”. Projekt ten pozwolił na zrewitalizowanie ponad 16 hektarów terenów zielonych, z czego ponad 12 hektarów to nieużytki pomiędzy osiedlami Ogrody a Wschód, które ze względu na wieloletnie zaniedbania nie mogły pełnić jakichkolwiek funkcji rekreacyjnych, edukacyjnych czy wypoczynkowych. W ramach inwestycji nasadzono 625 sztuk drzew m.in.: brzozę brodawkowatą, buk pospolity, dąb szypułkowy, grab pospolity, klon pospolity, lipę drobnolistną, lipę sze-

rokolistną, jesion wyniosły, olszę czarną, wiąz szypułkowy, jarząb szwedzki, wierzbę lwa, a także gruszę pospolitą, jabłoń pospolitą oraz wiśnię pospolitą. Ponadto na terenie objętym zagospodarowaniem (Park Miejski im. Górników Siarkowych oraz tereny zlokalizowane na os. Wschód) nasadzono łącznie ponad 37 tysięcy sztuk krzewów, traw i bylin m.in.: berberys thunberga, brzozy karłowatej, derenia jadalnego, irgi (różne odmiany), głogu, trzmieliny, porzeczki alpejskiej, bluszczy, kosodrzewiny, jałowców, jaśminowców, pięciornika krzewiastego, porzeczki czarnej, porzeczki zwyczajnej, agrestu, kaliny koralowej, róży gęstokolczastej, dzikiej róży, róży rdzawej, wierzby purpurowej, rokitnika, tawuły, cisu pospolitego, a także szałwii, barwinków, liliowców ogrodowych, poziomki pospolitej, goździka brodatego i krwawnika.

- Park im. Adama Bienia - położony jest między Starym Miastem, a Osiedlem Północ.



Fot. 17. Park Miejski im. Górników Siarkowych

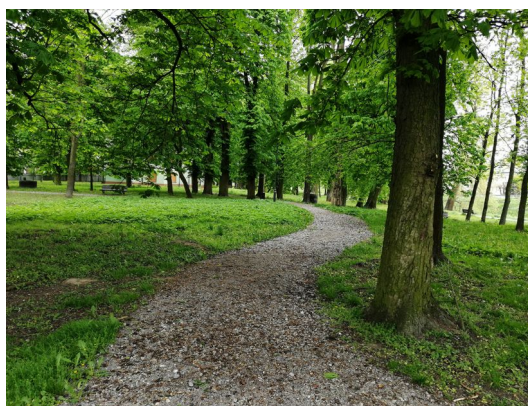

Fot. 18. Park Legionów



Fot. 19. Park „Zalew nad Czarną”



Fot. 20. Park im. Adama Bienia.

## 16.4. Nasadzenia wykonane w 2022 roku

Gmina Staszów nieustannie zwiększa liczbę nowych roślin, które rosną na jej terenie. Co roku sadzone są nowe drzewa, kwiaty oraz krzewy. Dbamy o parki, rabaty i donice miejskie, by zieleni nie tylko cieszyła mieszkańców, ale także tworzyła zielony ekosystem, wpływając korzystnie na środowisko.

Nasadzenia zastępcze wykonane w 2022 roku.

Nasadzenia zostały wykonane na terenach zieleni miejskiej przy Przedszkolu nr 8 w Staszowie, przy korcie tenisowym przy „Wembley”, na terenie przy PSP nr 2 i PSP nr 3 w Staszowie. Dokonano następujących nasadzeń zastępczych w 2022 roku:

- 6 szt. klon czerwony;
- 1 szt. lipa drobnolistna;
- 2 szt. dąb bezszypułkowy;
- 5 szt. buk zwyczajny;
- 3 szt. grab pospolity;
- 4 szt. robinia akacjowa (forma kulista);
- 2 szt. platan klonolistny;
- 5 szt. klon zwyczajny (forma kulista);
- Zrealizowano następujące koncepcje nasadzeń:

### Zadanie nr 1 - „Rondo przy ul. Rakowskiej w Staszowie”:

- prace przygotowawcze i porządkowe polegające na uprzątnięciu terenu 490 m<sup>2</sup>;
- roboty ziemne polegające na niwelacji terenu;
- zakup i sadzenie krzewów z materiałem szkółkarskim łącznie 510 szt. w tym: jeżówka purpurowa 99 szt., rozplenica ‘Little Bunny’ 116 szt., berberys Th. ‘Atropurpurea’ 24 szt., irga wierzbolistna ‘Gnom’ lub irga szwedzka ‘Coral Beauty’ 88 szt., mahonia pospolita 27 szt., róża ‘Bienen-

weide Rot’ 81 szt., śnieguliczka ‘Doorenbosa’ 75 szt.;

- ściółkowanie z materiałem kora 490 m<sup>2</sup>.

### Zadanie nr 2 - „Rondo Siarkopolu Grzybów w Staszowie”:

- prace przygotowawcze i porządkowe polegające na uprzątnięciu terenu 375 m<sup>2</sup>;
- roboty ziemne polegające na niwelacji terenu;
- zakup i sadzenie krzewów z materiałem szkółkarskim łącznie 594 szt. w tym: jeżówka purpurowa 94 szt., berberys ‘Bagatelle’ 97 szt., berberys Tn. ‘Red Pilar’ 46 szt., hortensja ‘Confetti’ 29 szt., irga wierzbolistna ‘Gnom’ 82 szt., mahonia pospolita 57 szt., róża ‘Bienenweide Rose’ 51 szt., sosna kosodrzewina ‘Pumilo’ 17 szt., tawuła japońska ‘Magic Carpet’ 121 szt.;
- ściółkowanie z materiałem kora 375 m<sup>2</sup>.

### Zadanie nr 3 – „przy ul. Mickiewicza w Staszowie”:

- prace przygotowawcze i porządkowe polegające na uprzątnięciu terenu 237 m<sup>2</sup>;
- roboty ziemne polegające na niwelacji terenu;
- zakup i sadzenie krzewów z materiałem szkółkarskim 271 szt. w tym: lawenda 42 szt., miskant chin. ‘Memory’ 8 szt., berberys th. ‘Red Pillar’ 56 szt., mahonia pospolita 24 szt., róża okrywowa ‘Bienenweide Rot’ 74 szt., tawuła ‘Walbumba’ 67 szt.;
- ściółkowanie z materiałem kora 237 m<sup>2</sup>.

### Zadanie nr 4 – „Wola Wiśniowska (teren zieleni przy altanie w Woli Wiśniowskiej)”:

- prace przygotowawcze i porządkowe polegające na uprzątnięciu terenu 75 m<sup>2</sup>;
- roboty ziemne polegające na niwelacji terenu;

- zakup i sadzenie krzewów z materiałem szkółkarskim łącznie 65 szt. w tym: bergeria 10 szt., rozplenica „Little Bunny” 6 szt., berberys Th. ‘Red Pillar’ 23 szt., ta-  
wuła jap. ‘Magic Carpet’ (‘Walbum a’) 22 szt., tuja ‘brobeck’s tower’ 4szt.
- ściółkowanie z materiałem kora 75 m<sup>2</sup>.

## 16.5. Inwentaryzacja dendrologiczna parków

W roku 2022 przeprowadzono "Inwentaryzację dendrologiczną terenów gminnych zlokalizowanych w Staszowie położonych na działkach o nr 1911/2 ewid. Staszów oraz działkach o nr 592/1, 592/2 obręb ewid. Wiśniowa wraz z oceną stanu fitosanitarnego". Inwentaryzacja została przeprowadzona w Parku Legionów w Staszowie oraz w parku w Zespole Pałacowo - Parkowym w Wiśniowej. Celem opracowania było określenie aktualnych zasobów drzewostanu parków w zakresie przestrzennym, ilościowym i jakościowym na potrzeby bieżącej pielęgnacji i dalszego zachowania. Stan wszystkich drzew oceniono jako dobry, choć część drzew wymaga pielęgnacji. Dendrolog w opracowaniu zalecił konkretne zabiegi pielęgnacyjne, które powinny zostać przeprowadzone, by drzewa były zdrowe i nie stwarzały zagrożenia.

Jak wynika z opisu istniejącego stanu zieleni, drzewa znajdujące się w Parku Legionów, to przeważnie starodrzew skupiony w grupach luźno rozrzuconych po całym terenie lub

tworzących promenadę. Na terenie Parku znajdują się dwa pomniki przyrody z gatunku dąb szypułkowy. Starodrzew stanowiący około 60% całego drzewostanu składa się głównie z kasztanowców zwyczajnych, klonów zwyczajnych, robinii akacjowej i graba pospolitego. Podczas prac terenowych zinwentaryzowano łącznie 172 drzewa. W Parku w Wiśniowej przeważa starodrzew skupiony w regularnych alejach oraz grupach luźno rozrzuconych po całym terenie. Młodsze jednogatunkowe nasadzenia z lipy drobnolistnej i klonu zwyczajnego uzupełniają luki w drzewostanie. Na terenie Parku znajduje się 6 pomników przyrody. Starodrzew stanowiący około 30% całego drzewostanu składa się głównie z lip drobnolistnych, klonów zwyczajnych i dębów szypułkowych. Młodszy drzewostan to głównie rzędowe nasadzenia lip drobnolistnych i klonów zwyczajnych oraz niewielkie ilości pozostałych gatunków pochodzących z samosiewu. W Parku w Wiśniowej podczas prac zinwentaryzowano łącznie 605 drzew.

## 16.6. Ochrona środowiska

**Gmina Staszów stawia nie tylko na piękne zielone tereny, które cieszą oko mieszkańców, ale także dba o środowisko. Ochrona przyrody, lokalnego środowiska naturalnego i czystego powietrza są priorytetem dla władz samorządowych.**

### Program Ochrony Środowiska

Program Ochrony Środowiska został opracowany przez Ekologiczny Związek Gospodarki Odpadami Komunalnymi w Rzędowie. Program Ochrony Środowiska dla gminy Staszów stanowi część większego „Programu Ochrony

Środowiska dla Gmin wspólnie realizujących przedsięwzięcie pn.: „Kompleksowy system gospodarki odpadami komunalnymi w Rzędowie gm. Tuczępy”. W 2022 r podczas sesji Rady Miejskiej 29 grudnia 2022 r uchwalono „Program Ochrony Środowiska dla Ekologicznego Związku Gospodarki Odpadami Komunalnymi z siedzibą w Rzędowie na lata 2022 – 2025 z perspektywą do 2029”. W Programie wskazano główne kierunki działań dla poszczególnych elementów w celu poprawy jakości środowiska.



Uwzględniając analizy, stan środowiska, główne problemy środowiskowe, obowiązujące przepisy prawa polskiego i wspólnotowego, programy i strategie rządowe, regionalne i lokalne, a także uwarunkowania wynikające z opracowań gminnych, wyznaczono w niniejszym dokumencie cele i kierunki ochrony środowiska dla gmin należących do EZGOK. W części „Klimat i powietrze” za cel obrano zmniejszenie niskiej emisji. Jako kierunki interwencji określono:

- Zmniejszenie niskiej emisji z transportu,
- Zmniejszenie niskiej emisji z budynków użyteczności publicznej oraz komunalnych,
- Zmniejszenie niskiej emisji z budynków mieszkalnych jednorodzinnych.

Cel „Kontrola nad wprowadzanymi zanieczyszczeniami do atmosfery” zostanie osiągnięty poprzez ograniczenie emisji zanieczyszczeń do powietrza. Rozwój odnawialnych źródeł energii ma nastąpić poprzez zwiększenie wykorzystania odnawialnych źródeł energii. Osiągnięcie wymaganych standardów jakości powietrza ma zostać osiągnięta poprzez prowadzenie monitoringu powietrza i poprawę jakości powietrza. Program zakłada także konieczność zapewnienia mieszkańcom dobrego klimatu akustycznego przez:

- Zmniejszenie emisji hałasu z transportu drogowego,
- Wprowadzenie monitoringu hałasu zwłaszcza na terenach zagrożonych hałasem komunikacyjnym,
- Minimalizacja emisji hałasu komunikacyjnego,
- Uwzględnianie w planowaniu przestrzennym strefowania hałasu – rozgraniczania terenów o różnicowanej funkcji,
- Ograniczenie emisji hałasu pochodzącego z sektora gospodarczego.

W zakresie pole elektromagnetycznego za cel uznano minimalizację oddziaływania promieniowania elektromagnetycznego na zdrowie człowieka i środowisko. Kierunkiem interwencji jest w tym przypadku jest prowadzenie monitoringu stanu środowiska pod kątem PEM i prowadzenie bazy danych o urządzeniach będących emitorem PEM. W temacie gospodarki wodno-ściekowej celem jest osiągnięcie i utrzymanie dobrego stanu wód powierzchniowych i podziemnych przez:

- Poprawę jakości wód,
- Rozbudowę infrastruktury oczyszczania ścieków,
- Zapewnienie dostępu do czystej wody dla społeczeństwa i gospodarki,
- Zmniejszenie zanieczyszczenia wód związkami organicznymi,
- Ochrona przed powodzią i podtopieniami.

W temacie gleb celem programu jest racjonalne użytkowanie gruntów. Cel zostanie zrealizowany poprzez następujące kierunki interwencji:

- Podniesienie poziomu wiedzy rolników w zakresie ochrony i racjonalnego użytkowania gleb,
- Dostosowanie upraw do specyfikacji gleb.

W kwestii gospodarki odpadami za cel określono racjonalną gospodarkę odpadami poprzez ograniczenie ilości odpadów trafiających bezpośrednio na składowisko oraz zmniejszenie uciążliwości odpadów, prowadzenie monitoringu poeksploatacyjnego na zamkniętych składowiskach odpadów, rekultywację zamkniętych składowisk odpadów i likwidację azbestu.

#### **Działania związane z ochroną środowiska**

W Urzędzie Miasta i Gminy w Staszowie kwestiami związanymi z ochroną środowiska zajmuje się Wydział Infrastruktury Komunalnej i Ochrony Środowiska. W 2022 roku wpłynęło 6 wniosków w sprawie ustalenia wpływu realizacji inwestycji zaliczanych

do mogących znacząco oddziaływać na środowisko. W ramach postępowań w sprawie o wydanie decyzji o środowiskowych uwarunkowaniach, wydano 4 decyzje.

Gmina pomagała także mieszkańcom uzyskać dofinansowania z Programu „Czyste powietrze”. Udzielanie informacji o Programie i pomoc w składaniu wniosków były udzielane każdego dnia pracy Urzędu, w miarę potrzeb zgłaszanych przez mieszkańców. Z pomocą pracowników Urzędu Miasta i Gminy w Staszowie wypełniono i wysłano 43 wnioski w ramach programu, a 25 wniosków mieszkańcy gminy Staszów wypełnili samodzielnie. Łącznie w 2022 roku z programu „Czyste powietrze”, w odpowiedzi na 68 wniosków, przyznano na terenie gminy Staszów środki w wysokości 1 346 947,53 zł. Od 2019 roku do 2022 roku za pośrednictwem Urzędu Miasta i Gminy w Staszowie w ramach programu „Czyste powietrze” wpłynęło 379 wniosków, a otrzymane dofinansowania wyniosły łącznie 3 753 691,41 zł.

#### Usuwanie azbestu w 2022 roku

W gminie Staszów od 2014 roku trwa sukcesywne usuwanie materiałów zawierających niebezpieczny dla zdrowia azbest. Zadanie to realizowane jest w ramach umowy na odbiór i unieszkodliwianie materiałów zawierających azbest. Szkodliwy azbest był powszechnie stosowany między innymi do produkcji pokryć dachowych. W ramach usuwania materiałów zawierających azbest Gmina Staszów prowadzi akcję demontażu, odbioru, transportu i unieszkodliwiania tych materiałów.

Od 17 marca do 15 czerwca 2022 r. w gminie Staszów realizowana była umowa z firmą „Środowisko i Innowacje” Sp. z o.o., z Warszawy na demontaż, odbiór i transport materiałów zawierających azbest – udało się unieszkodliwić łącznie 11 097 m<sup>2</sup> materiałów o łącznej masie 166,46 Mg. Koszt tego zadania to 81 451,98 złotych. W pierwszym półroczu 2022 roku odebrano i przetransportowano także 6 837 m<sup>2</sup> azbestu o masie 102,57 Mg, co kosztowało 29 535,84 złote.

Na zadanie usuwania azbestu gmina Staszów pozyskała środki z Wojewódzkiego Funduszu Ochrony Środowiska i Gospodarki Wodnej w Kielcach w kwocie 55 493,91 złotych oraz z Narodowego Funduszu Ochrony Środowiska i Gospodarki Wodnej w Warszawie w kwocie 55 493,91. Całkowity koszt zadania to kwota 110 987,82 złote.

Materiały zawierające azbest zostały zdemontowane oraz usunięte z terenu 42 posesji, natomiast szkodliwe materiały odebrano z 34 gospodarstw. Demontażem, transportem oraz unieszkodliwianiem azbestu zajęła się firma „Środowisko i Innowacje” Sp. z o.o., z Warszawy. Usunięty azbest został unieszkodliwiony poprzez składowanie na składowisku odpadów niebezpiecznych w miejscowości Dobrów 8, w gminie Tuczępy.

#### Edukacja ekologiczna

- Aplikacja „BLISKO” - w 2022 roku gmina Staszów uruchomiła bezpłatny system komunikacji z mieszkańcami. Aplikacja „BLISKO” to w pełni darmowy system powiadamiania i ostrzegania, który działa na urządzeniach mobilnych. Dzięki „BLISKO” można otrzymać informację o aktualnych sprawach dotyczących gminy Staszów, zbliżających się wydarzeniach kulturalnych i sportowych oraz awariach i zagrożeniach. Jedną z ważniejszych opcji dostępnych w aplikacji „BLISKO” jest moduł SEGREGO, dający dostęp do harmonogramów wywozu odpadów komunalnych, wyszukiwarki miejsc gdzie można wrzucić konkretne odpady oraz kompendium wiedzy, w którym znajdziemy wiele ciekawych informacji na temat segregacji odpadów. System ten pomaga mieszkańcom efektywnie i prawidłowo segregować odpady. Darmową aplikację można pobrać na urządzenie mobilne w sklepie Google Play lub App Store.
- Światowy Dzień Ziemi – w kwietniu 2022 roku w gminie Staszów obchodzono Światowy Dzień Ziemi. Mieszkańcy, którzy przynieśli elektrośmieci czekały specjalnie przygotowane sadzonki drzewek, kwiaty oraz cebulki kwiatowe przygotowane przez

Nadleśnictwo Staszów oraz Urząd Miasta i Gminy Staszów.

- W gminie Staszów przeprowadzane są także różnego rodzaju akcje proekologiczne. W 2022 roku na drzewach w Parku Miejskim im. Górników Siarkowych zawisły

22 budki lęgowe dla ptaków. To efekt współpracy gminy Staszów oraz Bazy Staszowskiego Wolontariatu w ramach projektu „Ochrony ptaków naszej okolicy. Wieszanie budek lęgowych, sadzenie drzew”.

## 16.7. Zwierzęta bezdomne

Wyłapywaniem/odławianiem zwierząt bezdomnych z terenu gminy Staszów w roku 2022 zajmowało się przedsiębiorstwo Gajwet Przychodnia Weterynaryjna, lek. wet. Piotr Gajek, prowadzące schronisko dla bezdomnych zwierząt, zlokalizowane pod adresem Wadowice Dolne 166, 39-308 Wadowice Górne.

W roku 2022 z terenu gminy Staszów objęto opieką zwierzęta:

- 23 psy oddano do adopcji osobom prywatnym na podstawie umowy adopcyjnej,
- 84 psy przekazano do schroniska dla zwierząt w Wadowicach Dolnych,

- 68 kotów oddano do adopcji osobom prywatnym na podstawie umowy adopcyjnej.

Całkowity koszt realizacji całego zadania w roku 2022 wyniósł 227 585,69 zł, w tym:

- opieka lekarsko-weterynaryjna – 79 460,00 zł,
- zapewnienie opieki bezdomnym zwierzętom w schronisku dla zwierząt – 144 149,01 zł,
- dokarmianie kotów wolno żyjących – 3 976,68 zł.

## 17. Gospodarka komunalna

Gmina Staszów realizuje zadania własne związane z szeroko pojętą gospodarką komunalną. Zadania te zawarte są w „Programie Ochrony Środowiska” opracowanym przez Ekologiczny Związek Gospodarki Odpadami Komunalnymi w Rzędowie, w którego skład wchodzi gmina Staszów.

Program Ochrony Środowiska dla gminy Staszów stanowi część „Programu Ochrony Środowiska dla gmin wspólnie realizujących przedsięwzięcie pn.: „Kompleksowy system gospodarki odpadami komunalnymi w Rzędowie gm. Tuczępy”. W Programie wskazano główne kierunki działań dla poszczególnych

komponentów w celu poprawy jakości środowiska. W komponencie „powietrze” do głównych działań zaliczono: likwidację istniejących źródeł niskiej emisji, poprzez zmiany systemu ogrzewania węglowego na ogrzewanie „przyjazne środowisku” ze szczególnym uwzględnieniem paliw alternatywnych, gazyfikację, zwiększenie produkcji energii z odnawialnych zasobów energetycznych, termomodernizację budynków szczególnie w miejscowościach w obszarach prawnie chronionych przewidywanych do rozwoju turystyki, poprawa stanu nawierzchni dróg.

### 17.1. Obszar i granice aglomeracji Staszów

Obszar i granice aglomeracji Staszów wyznacza uchwała z dnia 10 grudnia 2020 roku, nr XXXIV/306/2020. Obejmuje ona obszar o równoważnej liczbie mieszkańców (RLM) 24 357, obejmującą tereny skanalizowane miasta Staszów oraz miejscowości Dobra, Gaj Konieńtowski, Grzybów, Konieńtoty, Krzywółęcz, Kurozwęki, Mostki, Niemścice, Oględów, Podmaleniec, Ponik, Sielec, Stefanówek, Sztombergi, Wiśniowa, Wiśniowa Poduchowna, Zagrody, Ziemblisce, Wiązownica-Kolonia, Wola Wiśniowska, Czajków Południowy, Czajków Północny, Wiązownica Duża, Wiązownica Mała, Smerdyna oraz oczyszczalnie ścieków – w miejscowości Staszów oraz Wiązownica Duża.

Ścieki zbierane z terenu aglomeracji Staszów są odprowadzane do dwóch oczyszczalni ścieków „Staszów” i „Wiązownica Duża”.

Występujące na terenie aglomeracji Staszów największe zakłady przemysłowe (Kopalnie i Zakłady Chemiczne Siarki „Siarkopol” S.A. w Grzybowie, Huta Szkła Gospodarczego Tadeusz Wrześniak Sp. z o.o. w Grzybowie i BTBB Sp. z o.o. w Grzybowie) nie odprowadzają swoich ścieków do sieci kanalizacji sanitarnej. Ścieki przemysłowe są oczyszczane w zakładowych systemach, natomiast ścieki sanitarne (socjalne) są odprowadzane do kanalizacji sanitarnej lub oczyszczane razem ze ściekami przemysłowymi. Ponieważ, są to duże zakłady, w których pracują nie tylko mieszkańcy aglomeracji Staszów, uwzględniono dodatkowy ładunek (RLM) z tej grupy (ze ścieków socjalnych wprowadzanych do kanalizacji). Pozostałe zakłady produkcyjne odprowadzają do kanalizacji ścieki o charakterze socjalnym, nie wymagające po-

zwolenia wodno-prawnego na wprowadzenie do sieci kanalizacyjnej.

Ze względu na fakt, iż ścieki socjalne nie muszą być poddawane okresowym badaniom jakości, wielkość RLM oszacowano na podstawie ilości ścieków wprowadzanych do kanalizacji od tej grupy dostawców, przy wykorzystaniu metodyki jak dla grupy administracji i obiektów użyteczności publicznej, określonej w wytycznych PGW Wody Polskie i MGMTiZŚ do wyznaczania, zmiany lub likwidacji obszarów i granic aglomeracji (lipiec 2019 r.) tj. wyliczenie RLM na podstawie jednostkowego zużycia wody na terenie aglomeracji.

1. Ilość ścieków z zakładów przemysłowych odprowadzanych do kanalizacji [ $m^3/d$ ]: 8,2
2. Jednostkowe zużycie wody w aglomeracji [ $m^3/Mk/d$ ]: 0,07
3. RLM ścieków z zakładów przemysłowych: 117

Nie planuje się podłączenia do systemu kanalizacji zbiorczej nowych obiektów przemysłowych.

Na terenie aglomeracji Staszów w 2022 roku znajdowało się 174 przydomowych oczyszczalni ścieków obsługujących 486 miesz-

kańców. Ze 195 zbiorników bezodpływowych korzysta 392 osoby.

Ilość ścieków powstających na terenach nieskanalizowanych obsługiwanych przez ww. systemy wynosi  $9\,186\ m^3/rok$ .

Wielkość (wyrażona w RLM) oraz przepustowość istniejących oczyszczalni ścieków pozwala na przyjęcie wszystkich ścieków z terenu Aglomeracji, w tym dowożonych wozami asenizacyjnymi.

Na terenie aglomeracji Staszów ustanowiono strefę ochronną ujęcia wody podziemnej w Wiązownicy Małej, położoną na północ od Wiązownicy Małej i Smerdyny. Strefa została ustanowiona Rozporządzeniem Dyrektora Regionalnego Zarządu Gospodarki Wodnej w Krakowie Nr 14/2014 z dnia 14 kwietnia 2014 r. oraz zmieniona Rozporządzeniem Dyrektora Regionalnego Zarządu Gospodarki Wodnej w Krakowie z dnia 23 czerwca 2017 r.

Strefa ochronna dzieli się na:

- teren ochrony bezpośredniej ujęcia (trzech studni) o pow. 0,21 ha;
- teren ochrony pośredniej obejmujący obszar o pow. 960 ha, zawierający: teren ochrony pośredniej I rzędu o pow. 821 ha oraz teren ochrony pośredniej II rzędu

- odpadami komunalnymi składanej przez właścicieli nieruchomości.
3. Uchwała Nr XXVIII/237/16 Rady Miejskiej w Staszowie z dnia 28 lipca 2016 roku, w sprawie terminu, częstotliwości i trybu uiszczania opłaty za gospodarowanie odpadami komunalnymi.
  4. Uchwała Nr XXII/234/2020 Rady Miejskiej w Staszowie z dnia 12 marca 2020r. w sprawie uchwalenia regulaminu utrzymania czystości i porządku na terenie gminy Staszów.
  5. Uchwała nr XXXIV/307/2020 Rady Miejskiej w Staszowie z dnia 10.12.2020r. w sprawie szczegółowego sposobu i zakresu świadczenia w zakresie odbierania odpadów komunalnych od właścicieli nieruchomości i zagospodarowania tych odpadów, w zamian za uiszczoną przez właściciela nieruchomości opłatę za gospodarowanie odpadami komunalnymi.
  6. Uchwała nr XXII/232/2020 Rady Miejskiej w Staszowie z dnia 12 marca 2020 r. w sprawie zwolnienia w części opłaty za gospodarowanie odpadami komunalnymi właścicieli nieruchomości zabudowanych budynkami mieszkalnymi jednorodzinnymi kompostujących bioodpady stanowiące odpady komunalne w kompostowniku przydomowym.
  7. Uchwała Nr XVII/150/2019 Rady Miejskiej w Staszowie z dnia 26 listopada 2019r. W sprawie określenia górnych stawek opłat ponoszonych przez właścicieli nieruchomości za usługi w zakresie opróżniania zbiorników bezodpływowych i transportu nieczystości ciekłych oraz odbierania odpadów komunalnych na terenie Gminy Staszów.
  8. Uchwała nr XV/128/2019 Rady Miejskiej w Staszowie z dnia 23 września 2019 roku w sprawie utraty mocy obowiązującej uchwały nr XXXII/307/12 Rady Miejskiej w Staszowie z dnia 10 grudnia 2012r. w sprawie opłaty za gospodarowanie odpadami komunalnymi odbieranymi od właścicieli nieruchomości, na których nie zamieszkują mieszkańcy, a powstają odpady komunalne.

#### Składowisko odpadów i odzyskiwanie surowców wtórnych

Zgodnie z Planem gospodarki odpadami dla województwa świętokrzyskiego 2016-2022, przyjętego uchwałą nr XXV/356/16 Sejmiku Województwa Świętokrzyskiego z dnia 27 lipca 2016r. w sprawie aktualizacji „Planu gospodarki odpadami dla województwa Świętokrzyskiego 2016-2022”, gmina Staszów znajduje się w regionie 5 województwa świętokrzyskiego. Obejmuje on swoim zasięgiem 22 gminy z pięciu powiatów województwa świętokrzyskiego. W realizację projektu włączyło się 18 gmin, z powiatów:

- staszowskiego (Staszów, Łubnice, Oleśnica, Połaniec, Rytwiany, Szydłów),
- buskiego (Nowy Korczyn, Pacanów, Solec Zdrój, Tuczępy, Wiślica),
- kazimierskiego (Bejsce, Czarnocin, Kazimierza Wielka, Opatowiec),
- kieleckiego (Raków),
- pińczowskiego (Kije, Pińczów).

W lipcu 2014 r. uruchomiono Zakład Gospodarki Odpadami Komunalnymi wybudowany w ramach Projektu pn.: „Kompleksowy system gospodarki odpadami komunalnymi w Rzędowie gmina Tuczępy”. Zakład Gospodarki Odpadami Komunalnymi jest Regionalną Instalacją Przetwarzania Odpadów Komunalnych dla wspomnianego regionu 5 województwa świętokrzyskiego.

W drodze przetargu na odbiór i transport odpadów komunalnych z terenu miasta i gminy Staszów została wyłoniona firma Przedsię-

biorstwo Usług Komunalnych „FART BIS” Sp. z o. o. z siedzibą w Kielcach, ul. Ściegiennego 268a, 25-116 Kielce, która za pomocą podwykonawcy BIOSELECT Sp. z o. o. ul. Łagowska 37, 26-035 Raków od 1 stycznia 2022 r. do 31 grudnia 2022 r., na mocy umowy, świadczyła usługę odbioru i transportu odpadów komunalnych od właścicieli nieruchomości zamieszkałych z terenu gminy Staszów. Od 2020 roku nieruchomości niezamieszkałe zobowiązane są do podpisania indywidualnych umów na odbiór odpadów komunalnych z dowolnie wybranym przedsiębiorstwem, które posiada wpis do rejestru działalności regulowanej prowadzonego przez burmistrza miasta i gminy Staszów w zakresie odbierania odpadów komunalnych od właścicieli nieruchomości na terenie gminy Staszów, dostępnego na stronie [www.staszow.pl](http://www.staszow.pl) w zakładce „Gospodarka odpadami komunalnymi”. W 2022 roku uprawnionych do świadczenia usług w zakresie odbierania odpadów komunalnych od właścicieli nieruchomości było 16 podmiotów. Właściciele nieruchomości w zabudowie jednorodzinnej na terenie miasta i gminy Staszów muszą się zaopatrzyć w pojemniki i worki na niesegregowane (zmieszane) odpady komunalne we własnym zakresie, worki na odpady zebrane selektywnie zapewniła firma BIOSELECT.

Selektywna zbiórka polega na gromadzeniu odpadów przez właścicieli nieruchomości w określonych frakcjach, co ułatwia dalsze przetwarzanie odpadów.

Na terenie miasta i gminy Staszów sposób selektywnego zbierania odpadów komunalnych następuje:

- „u źródła” – bezpośrednio na terenie nieruchomości;

- w pojemnikach typu „dzwon” selektywnej zbiórki odpadów komunalnych rozstawionych na terenie miasta i gminy Staszów;
- w Punkcie Selektywnego Zbierania Odpadów Komunalnych;
- w Miejskich Punktach Elektroodpadów, w których można umieszczać drobną elektronikę, baterie, żarówki, płyty CD, tonery, kasety VHS i stare telefony komórkowe.

Zgodnie z uchwałą podjętą przez Wspólników Zakładu Gospodarki Odpadami Komunalnymi Spółka z ograniczoną odpowiedzialnością z siedzibą w Rzędowie na terenie zakładu został utworzony Punkt Selektywnej Zbiórki Odpadów Komunalnych oraz Punkt Napraw (przygotowania do ponownego użycia) dla mieszkańców następujących gmin: Łubnice, Oleśnica, Pacanów, Rytwiany, Solec-Zdrój, Szydłów, Tuczępy, Staszów, Bejsce, Czarnocin, Wiślica.

W 2022 roku wszystkie odpady komunalne zebrane od mieszkańców z terenu miasta i gminy Staszów trafiły do zagospodarowania do Zakładu Gospodarki Odpadami Komunalnymi Sp. z o. o., Rzędów 40. Zakład w Rzędowie zapewnia możliwość przetwarzania niesegregowanych (zmieszanych) odpadów komunalnych, bioodpadów oraz pozostałości z sortowania i mechaniczno-biologiczno przetwarzania odpadów przeznaczonych do składowania, pochodzących z terenu gminy Staszów.

Wartości odebranych poszczególnych frakcji odpadów komunalnych pochodzą z rocznych sprawozdań składanych przez podmioty odbierające odpady komunalne z terenu gminy Staszów.

Tabela 48. Masa odpadów komunalnych wytwarzanych i odebranych w 2022 roku z terenu miasta i gminy Staszów

Lp.	Rodzaj odpadu	Masa wytworzonych odpadów (Mg)
1.	Zużyte opony	76,6
2.	Odpady wielkogabarytowe	458,02
3.	Szkło	371,54
4.	Zmieszane odpady z betonu, gruzu ceglanego, odpadowych materiałów ceramicznych i elementów wyposażenia inne niż wymienione w 17 01 06	64,76

5.	Odpady komunalne niewymienione w innych podgrupach	38,24
6.	Papier i tektura	146,42
7.	Odpady kuchenne ulegające biodegradacji	0,54
8.	Zużyte urządzenia elektryczne i elektroniczne inne niż wymienione w 200121,200123 i 200135	25,39
9.	Tworzywa sztuczne	417,32
10.	Zmieszane odpady opakowaniowe	70,79
11.	Niesegregowane (zmieszane) odpady komunalne	4388,45
12.	Zużyte urządzenia zawierające niebezpieczne elementy inne niż wymienione w 16 02 09 do 16 02 12	15,33
13.	Zużyte urządzenia inne niż wymienione w 16 02 09 do 16 02 13	3,62
14.	Odpady ulegające biodegradacji	380,18
15.	Baterie i akumulatory inne niż wymienione w 20 01 33	0,23
16.	Lampy fluorescencyjne i inne odpady zawierające rtęć	0,25
	<b>Razem</b>	<b>6457,68</b>

Największy strumień odpadów wytworzonych przez właścicieli nieruchomości zamieszkałych stanowiły odpady komunalne niesegregowane (zmieszane). Ich odpowiednie zagospodarowanie jest więc jednym

z największych problemów. Wymaga on zrozumienia oraz zgodnego, spójnego i kompleksowego działania zarówno gminy, jak i mieszkańców.

### 17.3. SEGREGO – aplikacja ułatwiająca segregację odpadów

W 2020 roku gmina Staszów uruchomiła aplikację „BLISKO” - kanał komunikacji z mieszkańcami za pośrednictwem urządzeń mobilnych. Jednym z modułów aplikacji informującej mieszkańców o najważniejszych wydarzeniach, czy awariach w gminie, jest moduł SEGREGO, który pomaga segregować mieszkańcom odpady. W SEGREGO można skorzystać z wyszukiwarki, która pomoże dopasować konkretne odpady do odpowied-

nich pojemników na śmieci. Ułatwia to codzienną segregację odpadów problematycznych. Aplikacja daje mieszkańcom także dostęp do harmonogramów wywozu odpadów komunalnych, wyszukiwarki miejsc gdzie można wrzucić konkretne odpady oraz kompendium wiedzy, w którym znajduje się wiele informacji na temat segregacji odpadów. W 2022 roku aplikacja była uzupełniana na bieżąco.

### 17.4. Miejskie Punkty Elektroodpadów

W 2022 roku zakupiono jeden Miejski Punkt Elektroodpadów, który został zamontowany przy ul. Mickiewicza (przy Galerii Staszowskiej). Na terenie miasta znajduje się sześć MPE.

W Miejskich Punktach Elektroodpadów można umieszczać drobną elektronikę, baterie, żarówki, płyty CD, tonery, kasety VHS, a także stare telefony komórkowe. Punkty

tego typu to odpowiedź na wyzwanie, jakim jest edukacja społeczeństwa w zakresie segregacji odpadów niebezpiecznych. Miejskie Punkty Elektroodpadów wyposażone są w 7 specjalnych tub. Każda z nich posiada otwór wrzutowy w odpowiednim kształcie i z odpowiednim symbolem. Urządzenia zbudowane są w taki sposób, aby odpady nie zagrażały środowisku. Tuba przeznaczona do wrzu-



cania zużytych żarówek wypełniona jest w specjalnym materiałem zapobiegającym ich potłuczeniu. Warto zaznaczyć, że elektrośmieci są niebezpieczne dla środowiska, ponieważ zawierają liczne substancje szkodliwe oraz trujące.

Obok MPE zamontowane są metalowe serca na plastikowe zakrętki. Każdy mieszkaniec

miasta i okolic może wrzucić do serca nakrętki, a tym samym pomóc potrzebującym. Zbiórki zazwyczaj są dedykowane osobom ciężko chorym, które potrzebują finansowego wsparcia w leczeniu. Do specjalnie przygotowanych metalowych konstrukcji można wrzucać wszelkiego rodzaju plastikowe nakrętki, które są doskonałym materiałem na surowce wtórne.

### 17.5. Utrzymanie porządku

12 marca 2020 roku uchwalono Regulamin utrzymania czystości i porządku na terenie gminy Staszów, uchwałą nr XXII/234/2020. Tym samym moc utraciła uchwała nr XXVIII/239/16 Rady Miejskiej w Staszowie z dnia 28 lipca 2016 roku w sprawie uchwalenia Regulaminu utrzymania czystości i porządku na terenie gminy Staszów (Dz. Urz. Woj. Świąt. z 2016r., poz. 2466). Regulamin nadal obowiązywał w 2022 roku.

Regulamin określa szczegółowe zasady utrzymania czystości i porządku na terenie gminy Staszów.

Aby ułatwić mieszkańcom segregowanie odpadów, zadbać o porządek i środowisko na terenie miasta i gminy Staszów znajdują się pojemniki do segregacji odpadów (niebieskie na papier, zielone na szkło, żółte

na tworzywa sztuczne i metale, a czarne na odpady zmieszane). Na terenie Staszowa znajdują się także kosze na odchody psów, do których mieszkańcy powinni wrzucać odchody po swoich pupilach.

W 2022 roku zakupiono kolejne altany śmietnikowe, które zostały zamontowane na terenie miasta i gminy Staszów.

W ramach działań edukacyjno-informacyjnych z zakresu selektywnej zbiórki odpadów komunalnych wśród dzieci zostały rozstawione przy placach zabaw i przedszkolach pojemników w kształcie kredek. Pojemniki są w kolorach odpowiadających aktualnym zasadom segregacji odpadów, co pomaga dzieciom w nauce prawidłowej segregacji i edukacji od najmłodszych lat.

## 18. Kultura

Istnieje wiele definicji kultury, jednak wszystkie podkreślają jej niezbędność i wpływ na życie człowieka i społeczeństw. Obcowanie z kulturą kształtuje wyobraźnię, poszerza horyzonty, uwrażliwia na potrzeby innych i uczy konkretnych postaw. Kultura ma istotny wpływ nie tylko na budowanie

poczucia estetyki, ale też na formowanie się tożsamości młodych pokoleń. Tą niezwykle ważną dla socjalizacji gałęzią życia społecznego w gminie Staszów zajmują się głównie Staszowski Ośrodek Kultury oraz Biblioteka Publiczna Miasta i Gminy Staszów.

### 18.1. Biblioteka Publiczna Miasta i Gminy w Staszowie

Biblioteka Publiczna Miasta i Gminy w Staszowie zaspokaja potrzeby czytelnicze i informacyjne społeczeństwa oraz upowszechnia wiedzę i służy rozwojowi kultury. Swoim zasięgiem obejmuje miasto i gminę Staszów. Główna siedziba Biblioteki znajduje się przy ul. Szkolnej 14 w Staszowie. Biblioteka wraz z filiami prowadzi szeroko pojętą działalność kulturalno-oświatową poprzez organizowanie różnych form pracy, m. in.: spotkań autorskich, zajęć plastycznych, konkursów, wystaw, lekcji bibliotecznych oraz innych imprez bibliotecznych.

Biblioteka Publiczna Miasta i Gminy w Staszowie ma siedzibę przy ul. Szkolnej 14 w Staszowie. W ramach Biblioteki działają filie biblioteczne w:

- Kurozwękach,
- Koniemłotach,
- Sztombergach (z siedzibą w PSP w Mostkach),
- Wiśniowej,
- Wiązownicy-Kolonii.

#### Zbiory biblioteczne i udostępnianie

Na koniec 2022 roku Biblioteka łącznie z 5 filiami dysponowała księgozbiorem liczącym 136 113 wol. na wartość 817 962,98 zł oraz 1 162 jednostek inwentarzowych zbiorów specjalnych (audiobooki, filmy oraz zbiory kartograficzne) na łączną wartość 25 072,94.

Ogółem dla całej placówki od początku roku przybyło 2 716 wol. na kwotę 36 805,35 zł, w tym: zakupiono 2 377 jednostek inwentarzowych na wartość 31 926,35 zł., w tym książek dla czytelników do lat 15-tu 1 134 wol.

Księgozbiór biblioteki zwiększył się ponadto o 339 wol. książek darowanych przez czytelników o wartości 4 879,00 zł., oraz 130 egz. zbiorów specjalnych o wartości 2 597,65 zł.

Biblioteka w roku 2022 gromadziła dla Staszowa 34 tyt., w tym z prenumeraty 27 tytułów, a w pięciu filiach wiejskich po : 7-13 tytułów, w tym z prenumeraty od 5 do 9 tytułów.

Warto podkreślić, że w 2022 r. we wszystkich kategoriach działalności nastąpił wzrost,

który spowodowany był powrotem do normalnych warunków pracy sprzed pandemii.

W oddziałach i filiach na koniec 2022 roku zarejestrowano ogółem 3 314 czytelników. Wypożyczenia na zewnątrz książek i czasopism wyniosły 77 773 wol. Udostępnianie na miejscu książek i czasopism wyniosło 45 603 wol.

Na miejscu w Czytelni udostępniano również książki w wersji elektronicznej z bazy IBUK Libra. Wydano 72 kody dostępu. Biblioteka wykupiła także dostęp do Legimi – jest to elektroniczna baza książek z literatury pięknej. Wydano 112 kodów dostępu aktywnym czytelnikom Biblioteki.

W 2022 r. odnotowano 68 175 odwiedzin biblioteki.

### Wydarzenia organizowane przez Bibliotekę w 2022 r. :

- ZAJĘCIA PLASTYCZNE - Uczestnicy zajęć poznają różne techniki rysunkowe, malarskie, elementy kompozycji plastycznych i form dekoracyjnych. Zajęcia odbywają się cyklicznie, pozwalając zainteresowanym na dokładniejszą naukę i jej doskonalenie, np.:
  - „Sowa” – przedszkolaki z kolorowych papierów, bibuły oraz kolorowych jesiennych liści wykonały sowy;
  - „Zakładkowy zawrót głowy” – z kolorowego papieru, wstążek, bibuły uczestnicy wykonali zakładki do książek, które ozdobili cekinami;
  - „Kropla wody” uczniowie z kolorowych papierów, kredek, bibuły wykonali kroplę wody.
  - Ogółem w 30 spotkaniach uczestniczyły 403 osoby.
- SPOTKANIA INTERAKTYWNE - ogólnorozwojowe zajęcia w trakcie których odbywa się: głośne czytanie bajek i opowiadań, rozwiązywanie quizów, zagadek i krzyżówek, wykonywanie różnego rodzaju prac plastycznych oraz zabaw ruchowych . Zajęcia mają na celu, rozwijanie wyobraźni, twórczego myślenia, jak również kształtowanie pamięci wzrokowej i zręczności manualnej, ale przede wszystkim poprzez zabawę mają dostarczyć dziecku wiele satysfakcji i zadowolenia z własnego działania. Spośród wielu wyróżnić można:
  - „Czas na bajkę. Fizia pończoszanka” - dzieci wysłuchały i obejrzały przygody Pippi w formie teatryku kamishibai. Na zakończenie uczniowie wykonali podobiznę bohaterki spotkania przy użyciu różnych materiałów plastycznych.
  - „Wielkanocne Opowiadki” - podczas zajęć czytano opowiadania i wiersze. Uczniowie oglądali ilustracje i filmy, rozwiązywali zagadki i łamigłówki, związane z tradycjami Świąt Wielkanocnych. Na zakończenie wykonali wełniane baranki.
  - „Polska – Moja Ojczyzna” - uczniowie wzięli udział w zajęciach o patriotyzmie, szacunku do symboli narodowych, poznali nowe patriotyczne pojęcia. Podczas spotkania obejrzały prezentację multimedialną związaną z odzyskaniem przez Polskę niepodległości. Na zakończenie spotkania zaprezentowali swoje umiejętności recytatorskie recytując wiersze patriotyczne.
  - Ogółem w 36 spotkaniach uczestniczyło 700 osób.
- GŁOŚNE CZYTANIE – pod ogólną nazwą kryją się zajęcia różnie zatytułowane w poszczególnych Filiach oraz w Oddziale dla Dzieci: „Bajki z koszyka”, „Przygoda zwana czytaniem”, „Bajkoterapia – czyli bajka pomagajka”, „Bajkowe czwartki” czy „Kuferek pełen bajek” – polegają na głośnym czytaniu dzieciom wybranych bajek w grupach przedszkolnych czy w bibliotece przez bibliotekarza, nauczycieli lub zaproszonych gości. Po przeczytaniu dzieci chętnie oglądają ilustracje, co jest powodem wybierania bajek o bogatej szacie graficznej. Ogółem uczestniczyło 1 563 osoby.

- **WAKACJE W BIBLIOTECE** – w lipcu w odbył się cykl wakacyjnych spotkań z dziećmi pod wspólną nazwą „Podróże po literaturze”, w których zawierały się zajęcia: „Ahoj przygodo”, Wyprawa na Dzikie Zachód”, „Za górami za lasami”, „(Nie) Zapomniane bajki”, „Kraina pełna tajemnic”. We wszystkich dominowały zabawy ruchowe, np.: piracki taniec, indiański taniec, zabawy z chustą Klanza, zabawy z kolorowymi pióreczkami, głuchy telefon, przeciąganie liny, zagadki, quizy czy spotkanie z teatrzykiem kamishibai. Nie zabrakło również na każdym z zajęciach wykonania przez dzieci prac plastycznych, np. kolorowych pióropuszy. Na koniec każdego spotkania dzieci oglądały bajkę związaną tematycznie z zajęciami. Ogółem w 11 spotkaniach uczestniczyły 142 osoby.
- **FERIE W BIBLIOTECE** – „Detektywi Na Tropie Literackich Tajemnic”. Dzieci śledziły przygody detektywa z książki G. Kasdepke „Detektyw Pozytywka”. Detektyw był inspiracją dla młodych uczestników w rozwiązywaniu zagadek, tajemniczych łamigłówek, rebusów, szyfrów, oraz zadań detektywistycznych. W czasie zajęć manualno-plastycznych młodzi uczestnicy wykonali prace plastyczne: skarpetki, okulary, kolorowe kwiaty czy latawce, które ozdobiły cekinami, piórkami, kolorową bibułą. Wyświetlono film zgodny z tematyką. Ogółem w 8 zajęciach uczestniczyły 103 osoby.

#### Wydarzenia współorganizowane przez Bibliotekę w 2022 r.

- **BIBLIOTERAPIA – CZYTANIE ŁĄCZY** – w 2022 roku Biblioteka kontynuowała cykliczne spotkania z podopiecznymi Środowiskowego Domu Samopomocy w Staszowie. Odbywały się co 2 tygodnie w siedzibie ŚDS, na których czytano książki o różnej tematyce. Odbyło się 11 spotkań, w których uczestniczyły 141 osób.
- **WERNISAŻ prac plastycznych uczestników Środowiskowego Domu Samopomocy w Staszowie.** Zgromadził podopiecznych i pracowników ŚDS oraz zaproszonych gości. Podczas codziennej pracy podopiecznych powstaje wiele ciekawych prac, a uczestnicy warsztatów zaskakują swoją wrażliwością i talentem – tak o wystawie opowiedziała pani Grażyna Borycka – kierownik ŚDS. Wernisaż zakończył występ artystyczny w wykonaniu podopiecznych.
- „Lem” – wystawa prac współczesnych artystów, którzy w formie grafik i ilustracji zinterpretowali wybrane dzieła Lema. Ekspozycja udostępniona dzięki Staszowskiemu Ośrodkowi Kultury w Staszowie.
- „Życie i praca duszpasterska bł. ks. kmdr. por. Władysława Migonia” – wystawa poświęcona postaci bł. Ks. Władysława Migonia składająca się z 12 plansz przedstawiających życie i pracę duszpasterską. Ekspozycja z Łżeckiego Towarzystwa Historyczno-Naukowego.
- „Hugo Kołłątaj tu był”- konkurs plastyczny zorganizowany przez Filię Biblioteczną w Wiśniowej z okazji pikniku historycznego „Polaków drogi do Niepodległej” (realizacja gmina Staszów).

#### Pozostałe działania realizowane w 2022 r.

##### PROJEKTY:

- „Stacja LITERAcka – mobilny świat młodzieży” – projekt dofinansowany ze środków Ministerstwa Kultury i Dziedzictwa Narodowego pochodzących z Funduszy Promocji Kultury. Projekt realizowany był od marca do listopada 2022 roku. Oferta skierowana była do dzieci, młodzieży oraz osób 60+ . Działania były reakcją na zmiany zachodzące w społeczności lokalnej, które wiążą się z rozwojem nowych technologii, poprzez modernizację katalogu on-line biblioteki

oraz zakup aplikacji e-Biblioteka. Aplikacja w telefonie może zastąpić kartę biblioteczną. Usługa ta pozwoliła na przyciągnięcie i zatrzymanie młodych użytkowników oraz użytkowników dorosłych. Projekt obejmował trzy działania zwane w projekcie Stacjami:

- STACJA 1 – „Ja i moje miasto – oczami młodzieży”. Podczas wydarzenia odbyło się spotkanie autorskie z dr. Dariuszem Kubalskim, prezesem Staszowskiego Towarzystwa Kulturalnego, cenionym regionalistą, historykiem, autorem wielu publikacji. Zaproszony gość przedstawił historię Staszowa i zaprezentował swoje publikacje książkowe. Spotkaniu towarzyszyła wystawa książek związanych tematycznie z wykładem. Wydarzenie połączone było z ogłoszeniem konkursu fotograficznego pt. „Moje miasto – oczami młodzieży”. Głównym założeniem konkursu było wzbudzenie zainteresowania własnym regionem i miastem wśród młodzieży, rozwijanie wrażliwości artystycznej oraz prezentacja twórczości młodzieży w dziedzinie fotografii.
- STACJA 2 – „Integracja”. W ramach wydarzenia odbył się wernisaż wystawy pokonkursowej pt. „Moje miasto – oczami młodzieży” oraz uroczyste wręczenie nagród i dyplomów. Otwarcie wystawy zgromadziło liczne grono miłośników fotografii, stało się także okazją do rozmów, opowieści o staszowskim regionie, pomnikach, zabytkach, które zostały uwiecznione na prezentowanych zdjęciach. Wydarzeniu towarzyszyła prezentacja publikacji literackich, dzięki którym zebrani dowiedzieli się, jak nasz region zmieniał się na przestrzeni lat. Spotkanie miało charakter otwarty dla wszystkich grup wiekowych. Publikacja kalendarza ze zdjęć pokonkursowych (150 sztuk), wręczenie go laureatom i zebranym gościom.
- STACJA 3 – „Twórczo UMOCnieni” – spotkania z pisarzami regionu świętokrzyskiego.
  - -Na pierwszej, literackiej Stacji 3 - „ Twórczo UMOCnieni” spotkaliśmy Piotra Dorosińskiego, na co dzień redaktora naczelnego „Musick Magazine”, autora książki „Rzeźpospolita”, który zabrał ze sobą słuchaczy w podróż – mniej lub bardziej sentymentalną – do czasów, które dawno minęły, ale były świadkami tworzenia się bogatej i prężnej ekstremalnej sceny metalowej w Polsce. Podczas nietuzinkowej „podróży” pełnej atrakcji, uczestnicy wydarzenia mieli okazję wysłuchać fragmentów debiutanckiej książki „Rzeźpospolita” napisanej przez fana dla fana, będącej opowieścią ludzi tworzących polską scenę metalową w latach 90. minionego stulecia oraz zobaczyć pierwsze kasety z nagraniami muzyki metalowej, często już zapomniane, a kiedyś kultowe. Wydarzenie miało charakter otwarty, skierowane było do wszystkich grup wiekowych.
  - Kolejnym bohaterem Stacji 3 - „ Twórczo UMOCnieni” był Rafał Staszewski, autor 3 częściowej książki pt. „Świętokrzyskim szlakiem – ludzie, miejsca, wydarzenia”. Na co dzień człowiek wielu talentów i zainteresowań, dziennikarz, literat, regionalista, działacz społeczny i co ciekawe autor tekstów do piosenek. Rafał Staszewski związany był z „Tygodnikiem Nadwiślańskim” czy „Gościem niedzielnym”. Spotkaniu towarzyszyła wystawa artykułów i książek regionalisty.
  - W maju odbyło się kolejne spotkanie z debiutującą w roli pisarki, mieszkanką ziemi staszowskiej – Katarzyną Krakówką. Spotkanie było okazją by poznać bohaterów z debiutanckiej powieści pt. „Miłość w kroplach deszczu” oraz dowiedzieć się skąd autorka czerpie inspiracje i jak wygląda współpraca z wydawnictwem.
  - Na ostatniej końcowej Stacji 3 - „ Twórczo UMOCnieni” odbyło się spotkanie z członkami zarządu kieleckiego Oddziału Związku Literatów Polskich. Z młodymi czytelnikami spotkali

się prof. dr hab. Bogusław Wiłkomirski, Benedykt Kozieł oraz wybrana niedawno prezesem oddziału ZLP w Kielcach Anna Zielińska-Brudek. Bogusław Wiłkomirski, autor wielu podręczników do chemii dla szkół podstawowych i średnich, opowiadał o swojej twórczości i pasjach, m.in. o podróżach po Azji Środkowej. Akcja jego ostatnio wydanych książek pt. „Diabelski kamień” i „Złota tetrada” rozgrywa się właśnie w różnych egzotycznych zakątkach świata, które autor odwiedził. Opowiadając o nich, zaprezentował gościom spotkania m.in. tradycyjny strój uzbecki. Anna Zielińska-Brudek, autorka czterech tomików poezji m.in. „Gorzkie owoce” i współautorka książki „Duszpasterstwo policyjne”, mówiła o swojej twórczości, a ponadto recytowała swoje wiersze. Uczestnicy spotkania mieli także okazję wykazać się interpretacją jej wierszy. Z kolei Benedykt Kozieł – poeta, animator kultury, dyrektor Powiatowego Urzędu Pracy w Staszowie, w którego literackim dorobku jest 10 tomików wierszy m.in. „W Niekurzy i gdzie indziej” oraz „W środku tajemnicy”, zaprezentował utwory ze swojego ostatnio wydanego zbioru pt. „Z obłoków z doliny”.

Ogółem w projekcie udział wzięło 391 osób, w 6 spotkaniach.

- „TIK w instytucji Kultury #2” – Kompetencje medialne Biblioteka Publiczna

### Pozyskane dofinansowania i dotacje

Dotacja na działalność podstawową z budżetu gminy Staszów w roku 2022 wyniosła 1 086 400,00 zł. Dotacja celowa na realizację zadań biblioteki powiatowej – 40 000,00 zł. W ramach Narodowego Programu Rozwoju Czytelnictwa „Zakup i zdalny dostęp do nowości wydawniczych” – zakup nowych książek do biblioteki dotacja w omawianym roku wyniosła 10 769,00 zł. Projekt „Stacja LITERACKA – mobilny świat młodzieży” został

w Staszowie wzięła udział w Projekcie „TIK w instytucji Kultury #2”, realizowanym przez Stowarzyszenie Nowe Oblicze Edukacji (NOE). Celem projektu był rozwój kompetencji cyfrowych wśród dzieci i młodzieży w wieku od 10 do 18 lat oraz pracowników gminnych samorządowych instytucji kultury, z terenu województwa świętokrzyskiego. W bibliotece w ramach projektu w marcu i kwietniu odbyły się warsztaty z grupą osób w wieku 10-18 lat, w trakcie których podnieśli poziom swojej wiedzy w zakresie kompetencji medialnych i przeszkoleni zostali z następujących zagadnień – Netykieta; Wizerunek w sieci; Bezpieczeństwo w sieci; Cyberprzemoc; Hejt i agresja. Nabyte w ramach projektu kompetencje będą procentować w przyszłości zarówno w procesie edukacyjnym jak i w życiu codziennym. Odbyło się 30 godzin warsztatów.

- Biblioteka Publiczna Miasta i Gminy w Staszowie kontynuuje udział w ogólnopolskiej kampanii „Mała książka – wielki człowiek”, 5 sezon (akcja trwa od września 2018 roku). Udział w akcji mogą wziąć wszystkie dzieci urodzone w 2016-2019 roku (3-6 lat) – zarówno te już zapisane do biblioteki, jak i zupełnie nowi czytelnicy. Każde dziecko, które przyszło do biblioteki, otrzymało w prezencie Wyprawkę Czytelniczą. Od października 2022 r. rozpoczęto nową edycję, która jest dedykowana również dla dzieci ukraińskich. W projekcie udział wzięło 100 dzieci (w tym 76 nowo zapisane i 24 już zapisane).

dofinansowany ze środków Ministerstwa Kultury i Dziedzictwa Narodowego, pochodzących z Funduszy Promocji Kultury – Programu „Partnerstwo dla książki”. Na ten cel przeznaczono 15 000 zł. Całe wyposażenie Filii Bibliotecznej w Wiśniowej zostało wymienione na nowe w ramach projektu realizowanego przez gminę Staszów pn. „Renowacja Pałacu w Wiśniowej”. Darowizny dla Biblioteki w roku 2022 wyniosły 4 612,00 zł

## Organizowane akcje, konkursy i inne przedsięwzięcia.

- **KSIĄŻKA NA TELEFON** – bezpłatna usługa z której mogą korzystać osoby starsze, niepełnosprawne, nie mające możliwości dotarcia samodzielnie do Biblioteki ze względu na wiek i stan zdrowia (przewlekła choroba). Chcąc skorzystać z usługi należy uzgodnić tytuły (tematykę) książek i audiobooków. Zorganizowano w 2022 roku 35 wyjazdów, wypożyczono 431 książek.
- **KLUB FILMOWY** - realizację tego działania umożliwia przestrzeń multimedialna, odpowiednio wyposażona i dostosowana do pokazów filmowych. Odbiorcami działań była młodzież i dzieci z młodszymi grupami wiekowymi oraz osoby dorosłe. Proponowano projekcję filmu poprzedzoną krótkim tematycznym wprowadzeniem, dotyczącym danego dzieła filmowego, reżysera, obsady aktorskiej czy fabuły. Odbyło się 20 spotkań, na których wyświetlano filmy obyczajowe, komedie oraz filmy dla dzieci i młodzieży. Frekwencja w tym przedsięwzięciu wyniosła 227 osób.
- **TYDZIEŃ BIBLIOTEK** „Biblioteka – Świat W Jednym Miejscu” - w ramach tygodnia zorganizowano zajęcia w bibliotece pt.: „Szlakiem niedźwiedzia Wojtka” na podstawie książki Ł. Wierzbickiego pt. „Dziadek i Niedźwiadek”. Dzieci wysłuchały fragmentu z książki o przygodach głównego bohatera a następnie wykonały ciekawe prace plastyczne. Na spotkaniu z teatrykiem kamishibai pt. „Czas na bajkę” - dzieci wysłuchały i obejrzały ciekawe bajki. „Moda na czytanie” – pasowanie uczniów na czytelników biblioteki. Zajęcia interaktywne pt. „W świecie pszczoł” poświęcone były pszczołom i ich życiu. Na zakończenie zajęć z kolorowych papierów, bibuły, wełny dzieci wykonały pszczoły. „Podróże po dziecięcej literaturze” na zajęciach dzieci wykonały papierowe żyrafy. Zajęciom towarzyszyło wyświetlanie bajek. W ramach obchodów Tygodnia Bibliotek, bibliotekarki odwiedziły również przedszkolaków z Przedszkola nr. 8 im. J.Ch. Andersena z Oddziałami Integracyjnymi, gdzie czytały bajki i wiersze polskich poetów. W 7 spotkaniach uczestniczyło 240 osób.
- **NARODOWE CZYTANIE** – A. MICKIEWICZ „BALLADY I ROMANSE” - na tarasie „Czytelni Letniej” obok Biblioteki na 11 edycji Ogólnopolskiej Akcji Narodowego Czytania, czytano „Ballady i Romanse” A. Mickiewicza. Wszystkich zebranych przywitała pani dyrektor biblioteki p. Ewa Cygan, która odczytała list Prezydenta Andrzeja Dudy. Maraton czytelniczy rozpoczęli Burmistrz Miasta i Gminy Staszów dr Leszek Kopeć oraz zastępca burmistrza dr Ewa Kondek, przewodniczący Rady Miejskiej w Staszowie Ireneusz Kwiecjasz oraz radny Bonifacy Wojciechowski, a następnie Józef Żak wyrecytował utwór pt. „Powrót taty”. Czytali również nauczyciele szkół, przedszkoli, uczniowie zaprzyjaźnionych szkół, czytelnicy, panie ze Stowarzyszenia Inicjatyw Twórczych „Talent” oraz pracownicy biblioteki. Na wszystkich czekał słodki poczęstunek. Wydarzeniu towarzyszyła okolicznościowa wystawa książek o życiu i twórczości Adama Mickiewicza. Każdy kto przyniósł ze sobą egzemplarz książki otrzymał okolicznościową pieczęć. Uczestniczyło 60 osób.
- **NOC BIBLIOTEK** – „To Się Musi Powieść” – hasło, które dawało różnorodną możliwość organizacji eventu, na którym dzieci chętnie uczestniczyły w konkursach, grach i zabawach oraz zabawach ruchowych. Na koniec zajęć uczestnicy chętnie recytowali wierszyki, śpiewali piosenki. Najwięcej frajdy najmłodszym sprawiła zabawa z chustą Klanza. Na koniec spotkania na dzieci czekała pizza oraz wspólne zdjęcie. Uczestniczyły 22 osoby.
- **ŚWIATOWY DZIEŃ PLUSZOWEGO MISIA** - „WSZYSTKIE MISIE NASZE SA” -25 listopada swoje święto obchodził Pluszowy Miś. Do wspólnej zabawy zaproszono dzieci z przedszkoli nr 3 „Kotki”, nr 8 „Chochliki”, „Kubusie” (grupy integracyjne) oraz uczniów klas I-III ze Szkoły Podstawowej z Wiązownicy Dużej. Zajęcia oparte były na prezentacji multimedialnej, dzięki

której uczestnicy poznali historię pluszowego misia oraz związane z nim ciekawostki. Dzieci brały czynny udział w zabawach ruchowych (zabawy z chustą Klanza, zabawy z hula-hoop, misiowe wy-

ścigi czy misiowa gimnastyka). Zorganizowano również quizy ze znajomości misio-  
wych bohaterów z bajek dla najmłodszych. Uczestniczyło 80 dzieci.

## 18.2. Staszowski Ośrodek Kultury

Staszowski Ośrodek Kultury jest samorządową instytucją, której celem jest prowadzenie wielokierunkowej działalności rozwijającej i zaspokajającej potrzeby kulturalne mieszkańców oraz upowszechnianie i promocja kultury lokalnej.

Prowadzi wielokierunkową działalność kulturalną; organizuje m.in. koncerty, wydarzenia plenerowe, wernisaże, wystawy, spektakle teatralne itp., inicjuje organizację czasu wolnego w mieście oraz na terenach wiejskich. Dużo uwagi poświęca edukacji dzieci i młodzieży w zakresie kultury poprzez realizację zajęć w sekcjach, zespołach artystycznych i klubach zainteresowań.

Jako oddziały funkcjonują: Regionalna Izba Tradycji – muzeum i 3 świetlice wiejskie. SOK prowadzi edukację w szerokim zakresie m.in.: historii, języka, muzyki, sztuk artystycznych, indywidualnej nauki gry na instrumentach muzycznych, wokalu, plastyki, tańca, teatru itp. Działania kulturalno-edukacyjne inicjuje, dysponując odpowiednimi zasobami kadrowymi i rzeczowymi.

### Struktura organizacyjna

Adres i godziny otwarcia  
ul. Parkowa 6, 28-200 Staszów  
Godziny otwarcia instytucji w roku 2022:  
7.30-20.30.  
W niedzielę i święta – w zależności od organizowanych wydarzeń.

Struktura organizacyjna:

- a. Dział Finansowo-Księgowo-Kadrowy (DFKK),
- b. Dział Administracyjno-Gospodarczy (DAG),

W ostatnim roku samodzielnie oraz we współpracy z innymi instytucjami i organizacjami zrealizowano szereg zadań m.in.: turniej ortograficzny, konkursy, pikniki, wydarzenia promujące działania, edukacyjne, warsztaty, zajęcia manualne, działania prezentujące walory kulturalne regionu, koncerty okolicznościowe, patriotyczne, religijne. Przy realizacji powyższych zadań SOK współpracował m.in. z: Stowarzyszeniem Inicjatyw Twórczych TALENT, Biblioteką Publiczną Miasta i Gminy Staszów, Ośrodkiem Sportu i Rekreacji, parafiami rzym.-kat., Niepubliczną Szkołą Muzyczną I stopnia im. S. Moniuszki, Lokalną Organizacją Turystyczną, placówkami oświatowymi, Instytutem Pamięci Narodowej, UMiG w Staszowie, grupami nieformalnymi.

Programowanie oferty zakłada zachowanie wysokiej jakości, stąd współpraca z artystami, specjalistami, pracownikami naukowymi, badaczami, animatorami itp.

c. Dział Kulturalno-Artystyczny (DKA).  
W SOK funkcjonują oddziały podlegające (DKA)

- Świetlica Wiejska w Jasieniu
- Świetlica Wiejska w Oglądowie
- Świetlica Wiejska w Smerdyni
- Regionalna Izba Tradycji Regionalnej „Muzeum Ziemi Staszowskiej”

Stan zatrudnienia w SOK na 31.12.2022  
w SOK wynosił 19 osób.



**Finanse podmiotu na dzień 31.12.2022**

- |  |   |
|--|---|
| <p>a. przychody zaplanowane z podziałem na kategorie:</p> <ul style="list-style-type: none"> <li>o dotacja podmiotowa: 1 508 000,00 zł,</li> <li>o dotacje celowe: 91 963,22 zł,</li> <li>o pozostałe przychody: 201 959,15 zł (przychody</li> </ul> | <p>statutowe) + 38 186,54 zł (pozostałe przychody)</p> <p>b. przychody zrealizowane: 1 840 108,86 zł</p> <p>c. koszty zaplanowane: 1 838 883,37 zł</p> <p>d. koszty zrealizowane: 1 835 672,44 zł</p> |
|--|---|

**Założone na 2022 r. cele**

- |  |  |
|--|--|
| <ol style="list-style-type: none"> <li>1. Edukacja teatralna dzieci, młodzieży i osób dorosłych oraz stworzenie możliwości dostępu do kultury wysokiej poprzez realizację spektakli teatralnych z udziałem zawodowych teatrów.</li> <li>2. Edukacja muzyczna dzieci, młodzieży i osób dorosłych w zakresie muzyki poprzez realizację koncertów i warsztatów; stworzenie możliwości dostępu do kultury wysokiej.</li> <li>3. Edukacja dzieci, młodzieży i osób dorosłych poprzez organizację zajęć kulturalnych, artystycznych, działalność zespołów muzycznych i klubów zainteresowań.</li> <li>4. Music Park 6 - indywidualna nauka gry na instrumentach: gitara klasyczna, gitara basowa, fortepian, perkusja, trąbka, akordeon, saksofon, klarnet.</li> <li>5. Edukacja oraz organizacja czasu wolnego poprzez organizację warsztatów, spotkań, koncertów itp.</li> <li>6. Organizacja wykładów, wystaw fotografii i dokumentów z zakresu historii Polski (ze współudziałem z Instytutem Pamięci Narodowej).</li> </ol> | <ol style="list-style-type: none"> <li>7. Edukacja w zakresie prezentacji prac plastycznych dzieci, młodzieży i osób dorosłych – amatorskich i zawodowych twórców malarstwa oraz reprezentantów sztuki nowoczesnej.</li> <li>8. Organizacja czasu wolnego w okresie ferii zimowych i wakacji poprzez realizację zajęć, pikników, imprez kameralnych i masowych, koncertów itp.</li> <li>9. Realizacja zadań statutowych w sieci internetowej (edukacja historyczna, popularyzacja literatury, konkursy, koncerty, promocja wydarzeń kulturalnych w kraju itp.).</li> <li>10. Archiwizacja zasobów foto, audio i video.</li> <li>11. Realizacja filmów w zakresie edukacji historycznej.</li> <li>12. Upowszechnianie literackiej twórczości lokalnej.</li> </ol> <p>Wskazane powyżej zadania sfinansowano ze środków własnych (pochodzących z dotacji podmiotowej, przychodów własnych), dotacji celowych.</p> |
|--|--|

**Zrealizowane projekty**

SOK w 2022 r. realizował następujące programy i projekty:

- |  |   |
|--|---|
| <ol style="list-style-type: none"> <li>a) Amatorski ruch artystyczny</li> <li>b) Music Park</li> <li>c) „Idę do kina” – Profesjonalne Kino Objazdowe</li> <li>d) Edukacja Plastyczna</li> <li>e) Organizacja czasu wolnego w okresie ferii zimowych i wakacje</li> <li>f) „Etnopolska” edycja 2022</li> <li>g) „Lato w Teatrze”</li> </ol> | <ol style="list-style-type: none"> <li>h) Zadanie publiczne z zakresu pomocy publicznej w 2022 roku – Wojewoda Świętokrzyski - Spacer po zdrowie. Edukacja prozdrowotna osób starszych - współrealizacja z SIT „Talent.</li> <li>i) Zadanie publiczne „Kultura – wydawnictwa” Województwa Świętokrzyskiego – tytuł: Opracowanie koncepcji graficznej książki pt. „STASZÓW – 500 lat tradycji – Dzieje miasta” wraz</li> </ol> |
|--|---|

- z prawami autorskimi” – współpraca z SIT „Talent” oraz Gminą Staszów,
- j) Zadanie publiczne w zakresie edukacji Województwa Świętokrzyskiego – XX Powiatowy Turniej Ortograficzny – współpraca z LOT „Czym chata bogata”.
- k) „Zaproś na do siebie” – całoroczny projekt szkoleniowy dedykowany zespołom ośrodków kultury - program szkoleniowy Narodowego Centrum Kultury.

#### Status realizacji projektów na 31.12.2022 r.

- ETNOPOLSKA. EDYCJA 2023 (Narodowe Centrum Kultury) – zrealizowany; zakres: wystawa malarstwa – „Pasiak Świętokrzyski”, finisaż, warsztaty przędzenia wełny i tkackie, wykłady w zakresie gwary świętokrzyskiej i ubioru regionalnego, przegląd świętokrzyskich kapel i zespołów śpiewaczych, wydanie katalogu, wykonanie relacji filmowej i fotograficznej; kwota dotacji: 31.000 zł,
- LATO W TEATRZE (Instytut Teatralny im. Z. Raszewskiego) – zrealizowany; realizacja dwutygodniowej półkolonii dla 30 dzieci i młodzieży z Polski i Ukrainy; realizacja spektaklu; kwota dotacji: 38.000 zł,
- realizacja zadań publicznych z zakresu pomocy publicznej w 2022 roku – Wojewoda Świętokrzyski – „Spacer po zdrowie. Edukacja prozdrowotna osób starszych”; zrealizowany; zajęcia edukacyjne, warsztaty „naturalne kosmetyki”, wyjazd edukacyjny do fabryki porcelany i gospodarstwa ekologicznego; współrealizacja z SIT „Talent”; kwota dotacji: 8 000 zł,
- zadanie publiczne „Kultura – wydawnictwa” Województwa Świętokrzyskiego – tytuł: „Opracowanie koncepcji graficznej książki pt. „STASZÓW – 500 lat tradycji – Dzieje miasta” wraz z prawami autorskimi”; zrealizowany; współpraca z SIT „Talent” oraz Gminą Staszów; kwota dotacji: 4 000 zł.
- zadanie publiczne w zakresie edukacji Województwa Świętokrzyskiego - XX Powiatowy Turniej Ortograficzny – współpraca z LOT „Czym chata bogata” – zrealizowany; organizacja turnieju dla uczniów szkół podstawowych i ponadpodstawowych powiatu staszowskiego, wykład językoznawczy; kwota dotacji: 3 000 zł.
- - ZAPROŚ NAS DO SIEBIE – projekt szkoleniowy NCK; zakończony.

#### Efekty podjętych działań

##### Efekty ilościowe i jakościowe:

- cykl koncertów muzycznych z uwzględnieniem różnych dziedzin,
- wydarzenia plenerowe,
- wernisaże i wystawy plastyczne,
- spotkania, wykłady i wystawy historyczne,
- cykl zadań edukacyjnych, dla dzieci, młodzieży i osób dorosłych,
- zadania aktywizacyjne (społeczne i kulturalne) i integracyjne poprzez realizację zajęć, warsztatów, spotkań, wyjazdów tematycznych,
- zadania popularyzujące różne dziedziny wiedzy poprzez konkursy, turnieje, spotkania, wykłady np. historia sztuki, język polski),
- szereg zadań kulturalnych w sieci internetowej,
- czynności archiwizacyjne zasobów foto, audio i video SOK,
- zagospodarowanie czasu wolnego mieszkańcom Staszowa,
- upowszechnianie kultury,
- upowszechnianie kinematografii,
- popularyzacja wiedzy o języku i literaturze,
- popularyzacja wiedzy o historii Polski i sztuki, teatrze,
- upowszechnianie różnych dziedzin muzyki itp.,
- promocja realizowanych zadań w internecie (facebook, instagram, strona internetowa),
- edukacja kulturalna mieszkańców miasta i gminy Staszów.

Działalność statutowa prowadzona przez Staszowski Ośrodek Kultury była realizowana zgodnie z zapisami w statucie. Określone zadania realizowano w oparciu o plany

miesięczne przedstawiane na bieżąco organizatorowi. Cele statutowe w 2022 roku zostały osiągnięte.

#### Wydarzenia i imprezy zorganizowane w 2022 roku przez Staszowski Ośrodek Kultury.

Staszowski Ośrodek Kultury jest ważną instytucją kultury odpowiedzialną między innymi za organizowanie wydarzeń kulturalnych w gminie Staszów oraz tworzenie dla mieszkańców przestrzeni, gdzie mogą realizować pasje i poszerzać zainteresowania. Dlatego

też SOK jest organizatorem wielu wydarzeń o charakterze kulturalnym i społecznym. W 2022 roku Staszowski Ośrodek Kultury zorganizował prawie 100 wydarzeń i imprez o różnym charakterze.

#### Wykaz imprez i wydarzeń w organizację których SOK był zaangażowany:

Staszowski Ośrodek Kultury jest nie tylko organizatorem wydarzeń kulturalnych na terenie naszej gminy, ale także wsparciem w organizowaniu wydarzeń przez jednostki lub firmy zewnętrzne. SOK zajmuje się ob-

sługą techniczną wydarzeń, udostępnia pomieszczenia i współorganizuje wydarzenia, które mają miejsce w Staszowie i sołectwach gminy.

Tabela 49. Wydarzenia współorganizowane przez Staszowski Ośrodek Kultury

L.p.	Nazwa wydarzenia	Charakter wydarzenia/forma zaangażowania	Organizator/Inne jednostki zaangażowane
1.	Orszak trzech Króli	wspólne śpiewanie kolęd	UMiG Staszów, parafia św. Barbary i św. Bartłomieja
2.	Koncert finałowy Regionalnego Festiwalu Kolęd i Pastoralek	forma konkursowa	parafia św. Barbary
3.	zajęcia manualne dla członków SIT „Talent”		SIT „Talent”
4.	„Z sercem dla Karoliny” – akcja charytatywna	akcja pomocy dla 30-letniej mieszkanki Staszowa	Morsy Staszów
5.	„Idę do kina”	projekcja filmów w ramach kina objazdowego: Sing 2, Kogel mogel 4, 8 rzeczy, których nie wiesz o facetach, Gierek	BNP PARIBAS
6.	Wspomnienia zabaw ostatekowych		SIT Talent
7.	warsztaty makramowe	wykonywanie makatki lub ozdoby na drewnianej obręczy	SIT Talent
8.	„Siedzący pączek”	spotkanie ostatekowe (występ solistek z Klubu Piosenki RYTM, uczniów Music Park, degustacja pączków	SIT Talent
9.	warsztaty makramowe	wykonywanie ozdób, makatki itp.	SIT Talent
10.	„Podróż mojego życia”	spotkanie wspomnieniowe dotyczące podróży uczestników – 2 spotkania.	SIT Talent

11.	„Dzień Kobiet”	koncert Tadeusza Seiberta z zespołem	burmistrz MiG Staszów
12.	„Staszów dla Ukrainy”	zlot samochodów, zbiórka darów rzeczowych i finansowych	UMiG, OSiR
13.	Dzień Kobiet UTW		UMiG, UTW
14.	Staszowskie kobiety kultury – talentowe kobiety kultury	z okazji Dnia Kobiet – projekcja filmu zrealizowanego w roku 2021, rozmowy z talentowymi kobietami kultury, słodki poczęstunek	
15.	Lekcja w kinie	edukacja poprzez film	Centrum Edukacji Filmowej
16.	„Idę do kina”	seanse filmowe w ramach kina objazdowego – Zając Max. Misja pisanka, Za duży na bajki, , Marzec '68, Batman, bajki dla dzieci z Ukrainy	BNP PARIBAS
17.		pomoc przy nagłośnieniu wydarzenia organizowanego w LO Staszów	LO Staszów
18.		zajęcia manualne w zakresie wykonywania zajęć	SIT Talent
19.		wykonywanie palm wielkanocnych	SIT Talent
20.	Staszowski Jarmark Wielkanocny	stoiska rękodzielnicze, KGW, warsztaty rękodzielnicze „Zróbmy sobie pisanke”, występ Rodzinnej Kapeli Korbanów, wręczenie nagród w konkursie na najładniejszą palmę wielkanocną, procesja z palmami, występy artystyczne SOK	UMiG
21.	Dzień Pamięci Ofiar Zbrodni Katyńskiej	nagłośnienie	UMiG
22.	„Staszowskie Dni Ziemi”		UMiG, Nadleśnictwo Staszów, PGKiM, Baza wolontariatu
23.		spektakle teatralne dla dzieci szkół podstawowych i ponadpodstawowych oraz przedszkoli	Narodowy Teatr Edukacji
24.	wspólne grillowanie		SIT Talent
25.	Majówka rodzinna w Wiśniowej	nagłośnienie, obsługa, prowadzenie, występy artystyczne	UMiG, Stow. Aktywna Kraina, OSiR, KGW
26.	obchody 231. Rocznicy Uchwalenia Konstytucji 3 Maja	prowadzenie, nagłośnienie, udostępnienie sal, odśpiewanie hymnu	UMiG, Starostwo Powiatowe, Rada Miejska
27.	„Idę do kina”	projekcja filmów w ramach kina objazdowego: Basia (w wersji ukraińskojęzycznej), Sonic: 2 Szybki jak błyskawica, Fantastyczne zwierzęta, Tajemnice Dumbledore’a,	BNP PARIBAS
28.	Dzień Strażaka	obchody w OSP w Kurozwękach (nagłośnienie)	OSP Kurozwęki
29.	ENEA wspiera muzyczne talenty	konkurs wokalny dla dzieci i młodzieży, koncert finałowy (ENEA Połaniec, JUST FOR MUSIC, Fundacja Wspomagania Oświaty, CKiS w Połańcu)	ENEA

30.	makrama	zajęcia manualne	SIT Talent
31.	zajęcia muzyczno-relaksacyjne z użyciem mis dźwiękowych	7 spotkań	SIT Talent
32.	„Staszowianin na medal”	spotkanie ze sportowymi medalistami (I. Kapustą, F. Belusiakiem, P. Dudzicem)	SIT Talent
33.	wycieczka do Krosna	Centrum Dziedzictwa Szkła, zwiedzanie miasta	SIT Talent
34.	udział grupy rekonstrukcji historycznej oddział „Jędrusie” w obchodach 107. Rocznicy Bitwy pod Konarami		
35.	quiling	zajęcia manualne	SIT Talent
36.	„Dzień Dziecka”	impieza plenerowa (Teatr Klinika Lalek – Cyrk Tarabumba, zabawy animacyjne występy taneczne, występ zespołów artystycznych SOK, pokazy strażackie i policyjne, konkursy, kącik plastyczny, konkursy, gry i zabawy sportowe, wesołe miasteczko, stoiska handlowe, eksplozja kolorów	UMiG
37.	Dzień Dziecka w Przedszkolu nr 3	nagłośnienie	Przedszkole nr 3 w Staszowie
38.	prezentacja zdjęć i filmów z imprez – na zakończenie roku		SIT
39.	eliminacje 27. Konkursu Piosenki „Wygraj Sukces”		TDK Tarnobrzeg
40.	„Jawor u źródeł kultury” – Bitwa regionów	konkurs kulinarny dla KGW, występy kapel i zespołów ludowych z terenu powiatu staszowskiego, (UMiG, Starostwo Powiatowe w Staszowie)	Ministerstwo Rolnictwa i Rozwoju Wsi, Krajowy Ośrodek Wsparcia Rolniczego, ARiMR, Radio Kielce
41.	spektakle teatralne dla dzieci i młodzieży w wykonaniu Katolickiego Teatru Edukacji		
42.	ognisko integracyjne		SIT Talent
43.	tworzenie nowych kart kroniki	zajęcia manualne	SIT Talent
44.	Złote Gody	nagłośnienie	UMiG
45.	wycieczka do Bochni i Nowego Wiśnicza	zwiedzanie kopalni soli, parku miejskiego, zamku	SIT Talent
46.	piknik w Oględowie	występy artystyczne, kącik plastyczny, zabawy animacyjne	Sołectwo Oględów
47.	„Piękno wspólnego śpiewania”	koncert w ramach XXXIII Międzynarodowego Festiwalu Muzycznego im. K. Jamroz	UMiG, Niepubliczna Szkoła Muzyczna I stopnia w Staszowie

48.	HappyBus	wakacyjny projekt, mający na celu dostarczenie dzieciom bezpiecznej rozrywki, umożliwienie spędzenia czasu w kreatywny sposób, integracja międzykulturowa, nauka języka angielskiego, promocja sportu i aktywności fizycznej, nauka udzielania pierwszej pomocy, promocja dobrych praktyk związanych z ochroną zdrowia – udział w zabawach był bezpłatnych	Fundacja Pomocy Dzieciom Happy Kids
49.	zawody wędkarskie	nagłośnienie	koło wędkarskie
50.	Wspomnienie sierpniowych Dnia 1955 – hołd Bohaterom Bitwy o Polskę	występ Klubu Piosenki RYTM, prowadzenie, nagłośnienie	UMiG, SRH Avito Vivit Honore
51.	piknik historyczny „Polaków drogi do niepodległości”	otwarcie odrestaurowanego pałacu Kołtająów, pokazy broni i wyposażenia wojskowego, pokazy kawaleryjskie, gra terenowa, wystawa nt. bohaterów walk o niepodległość z powiatu staszowskiego, koncert pieśni patriotycznych	UMiG, Stow. Avito Vivit Honore
52.	Świętokrzyska porcelana	wizyta członków SIT Talent w żywym muzeum porcelany w Ćmielowie, wizyta w gospodarstwie ekologicznym w Małej Wsi połączona z degustacją potraw – w ramach projektu „Edukacja prozdrowotna osób starszych” dofinansowanego ze środków Wojewody Świętokrzyskiego	SIT Talent
53.	turniej z cyklu „Świętokrzyskie orły”	nagłośnienie	OSiR
54.	Ponidziańskim duktem	wyjazd do „Ogrodu na Rozstaju” w Młodzawach Małych. Ponadto podczas wyjazdu odbyły się warsztaty w Olejarni Zagłoby oraz w Krainie Pszczół – w ramach projektu „Spacer po zdrowie – edukacja prozdrowotna osób starszych. Zadanie współfinansowane ze środków Wojewody Świętokrzyskiego	
55.	Jubileusz 10-lecia Stowarzyszenia Inicjatyw Twórczych „TALENT”	występ zespołu taneczno-sportowego, kabaret „Czerstwe babki i pierniki, prezentacja fotografii z działalności SIT, wernisaż wystawy makramy, wspólna zabawa	SIT Talent
56.	wojewódzkie zawody sportowo-pożarnicze OSP i kobiecych drużyn pożarniczych		
57.	wycieczka członków SIT do „Radzikowskiego lasu” po dar natury		SIT Talent
58.	„Piknik rodzinny – gramy dla Ani”	wsparcie akcji charytatywnej występ Klubu Piosenki RYTM, nagłośnienie	Klub Sportowy Pogoń
59.	I Staszowski Plener Rzeźbiarski	udział wzięli regionalni artyści – Wiśniowa	UMiG
60.	spektakle dla dzieci szkół i przedszkoli		Agencja Artystyczna ART. FUTURA

61.	V Staszowskie Spotkania z kulturą	prowadzenie, występy artystyczne	Burmistrz MiG Staszów, Starosta Staszowski, Nadleśnictwo Staszów, powiatowe koła łowieckie
62.	obchody Dnia Edukacji Narodowej	występ chóru dziecięcego SOK, nagłośnienie	UMiG
63.	warsztaty – mydełka i kule musujące	w ramach projektu pt. „Spacer po zdrowie – edukacja prozdrowotna osób starszych” – dofinansowanie ze środków Wojewody Świętokrzyskiego	SIT Talent
64.	XX Powiatowy Turniej Ortograficzny	dofinansowano ze środków Województwa Świętokrzyskiego	LOT Czym chata bogata
65.	prezentacja zdjęć i filmów ze spotkań integracyjnych członków stowarzyszenia, które odbyły się na przestrzeni minionych 10 lat		SIT Talent
66.	spotkanie kół KGW z sekretarzem stanu w Ministerstwie Sportu i Turystyki – Anną Krupką		
67.	Mowa ciała – wykład prof. Piotra Zbroga	rozstrzygnięcie turnieju ortograficznego	LOT
68.	uroczystości z okazji Święta Patrona Miasta – św. Jana Pawła II	koncert „Dla Papieża” – w wykonaniu dzieci i młodzieży z Przedszkola nr 3, PSP w Czajkowie, chóru ALEMA Przedszkola nr 8	UMiG
69.	Ekipa Michała, pomagamy!	akcja charytatywna na leczenie mieszkańca Staszowa – Michała Podymy (prowadzenie)	Komitet Społeczny „Pomoc dla Michała
70.	Talentowe zaduszki – o tych, co odeszli – spotkanie wspomnieniowe		SIT Talent
71.	Teatr Katowice – spektakle dla dzieci i młodzieży		Teatr Katowice
72.	spektakle dla uczniów i przedszkolaków w wykonaniu aktorów Katolickiego Teatru		Katolicki Teatr
73.	„Idę do kina”	profesjonalne kino objazdowe – OutdoorCinema – „Kopciuszek, Kamień życia, Guliwer, Johnny, Ania, Listy do M. 5	BNP PARIBAS
74.	Żeby zdążyć opowiedzieć	projekcja filmu z prelekcją dla uczniów szkół średnich miasta i gminy Staszów; film powstał w ramach projektu Wojewody Świętokrzyskiego pn. „W służbie”	
75.	Andrzejki w stylu lat 20. i 30.	konkurs na najciekawszą kreację, zabawy i tańce przy muzyce, poczęstunek	
76.	zajęcia manualne	przygotowanie stroików bożonarodzeniowych	SIT Talent
77.	Mikołajkowy maraton muzyczny – Jacek Krzysztofik	nauczyciel grał na gitarze i śpiewał przez 24 godziny (wsparcie techniczne i merytoryczne, udostępnienie sali	Jacek Krzysztofik
78.	Mikołaj z Talentem, czy Talent z Mikołajem?	występy artystyczne członków SIT Talent – prezentacja skeczy kabaretu Czerstwe babki i pierniki, prezentacja układów tanecznych, wizyta św. Mikołaja	SIT Talent

79.	„Idę do kina”	w ramach profesjonalnego kina objazdowego – Kierunek: Księżyc!, Bella i Sebastian. Nowe pokolenie, Święta inaczej	BNP PARIBAS
80.	warsztaty ozdób bożonarodzeniowych	dofinansowanie ze środków Gminy Staszów w ramach zadania „Integracja i aktywizacja międzypokoleniowa”	SIT Talent
81.	Jarmark bożonarodzeniowy	wspólne ubieranie choinki, animacje dla dzieci, pokazy aniołów na szczudłach, występy artystyczne – „Na ludową nutę”, stoiska KGW – zadanie dofinansowano ze środków Gminy Staszów w ramach zadania „Integracja i aktywizacja międzypokoleniowa”	UMiG
82.	Wspólne kolędowanie	śpiewanie kolęd i pasterałek członków SIT Talent z zespołem śpiewaczym „Na ludową nutę”	SIT Talent

### Konkursy na zadania publiczne, wsparcie instytucji kultury:

Gmina Staszów wielotorowo dba o rozwój kulturalny swoich mieszkańców. Oprócz prowadzenia Staszowskiego Ośrodka Kultury, Biblioteki Publicznej Miasta i Gminy w Staszowie i organizowania wielu wydarzeń i imprez kulturalnych, Urząd Miasta i Gminy w Staszowie udziela także dotacji stowarzyszeniom i wspiera lokalnych twórców.

Poniżej przedstawiamy formy wsparcia wybranych jednostek z dziedziny kultury, wspieranych przez gminę Staszów.

Wykaz udzielonych dotacji na realizację zadań publicznych określonych w Rocznym Programie Współpracy gminy Staszów z organizacjami pozarządowymi oraz podmiotami, o których mowa w art. 3 ust. 3 ustawy z dnia 24 kwietnia 2003 r. o działalności pożytku publicznego i o wolontariacie na 2022 rok:



Tabela 50. Wykaz udzielonych dotacji na realizację zadań publicznych

Lp.	Nazwa stowarzyszenia, któremu przyznano dotacje	Nazwa zadania	Kwota dotacji przyznanej (w zł)
1.	Stowarzyszenie Przyjaciół Zespołów Artystycznych „KLEKS”	Rozwój kultury i sztuki w gminie Staszów w kształceniu muzycznym i w tańcu	9 000,00
2.	Fundacja VIVE Serce Dzieciom w Kielcach	„Organizowanie zadań z zakresu rozwoju edukacji dzieci i młodzieży z gminy Staszów”	7 000,00
3.	Staszowskie Towarzystwo Kulturalne	„Dofinansowanie przedsięwzięć kulturalnych -plenerów i festiwali oraz wspieranie inicjatyw wydawniczych – Kontynuacja wydawnictwa „Goniec Staszowski”	5 000,00
4.	Staszowskie Towarzystwo Kulturalne	Prowadzenie Uniwersytetu III Wieku	2 500,00
5.	Świętokrzyskie Stowarzyszenie Społecznych Szkół i Ognisk Artystycznych w Kielcach, Niepubliczna Szkoła Muzyczna I stopnia im. Stanisława Moniuszki w Staszowie,	„Rozwój kultury i sztuki w Gminie Staszów w kształceniu muzycznym i tańcu - Inspiracje muzyczne -organizacja warsztatów oraz koncertów muzycznych”	5 000,00
6.	Stowarzyszeniem Amazonek Ziemi Staszowskiej z siedzibą w Staszowie	„Profilaktyka zdrowotna oraz szkolenie w zakresie udzielania pierwszej pomocy- Organizacja i przeprowadzenie wyjazdu rehabilitacyjnego członkiń Stowarzyszenia Amazonek Ziemi Staszowskiej”	3 000,00
7.	Stowarzyszenie Rekonstrukcji Historycznych „AVITO VIVIT HONORE”	Organizacja imprez kulturalno-profilaktycznych dla społeczności lokalnej - Polaków drogi do Niepodległej	4 000,00
8.	Stowarzyszenie „SIGMA” Staszów	Profilaktyka poprzez kulturę i rekreację w gminie Staszów - Piknik na pożegnanie lata	7 000,00
9.	Fundacja Aktywizacji i Rozwoju	Rozwój wspólnot i społeczności lokalnych - działaj lokalnie	6 000,00

Wykaz dotacji na wsparcie wykonania zadań publicznych gminy Staszów w 2022 roku z pominięciem otwartego konkursu ofert zgodnie z wymogami określonymi w art. 19a ustawy z dnia 24 kwietnia 2003 roku o działalności pożytku publicznego i o wolontariacie.

Tabela 51. Dotacje na wsparcie wykonania zadań publicznych gminy Staszów w 2022 roku z pominięciem otwartego konkursu ofert

Lp.	Nazwa stowarzyszenia, któremu przyznano dotacje	Nazwa zadania	Kwota dotacji przyznanej (w zł)
1.	Stowarzyszeniem Aktywności Lokalnej „Dolina Kacanki”	„Integracja środowisk lokalnych w gminie Staszów poprzez podjęcie działań profilaktyczno-społecznych - EKO FESTYN – impreza plenerowa integrująca i aktywizująca społeczność”	1 500,00
2.	Świętokrzyskie Stowarzyszenie Społecznych Szkół i Ognisk Artystycznych w Kielcach, Niepubliczna Szkoła Muzyczna I stopnia im. Stanisława Moniuszki w Staszowie	„Profilaktyka poprzez kulturę i rekreację w gminie Staszów - Piękno wspólnego śpiewania”	4 000,00

3.	Związek Harcerstwa Polskiego Chorągiew Kielecka Hufiec ZHP w Staszowie	„Profilaktyka poprzez kulturę i rekreację w gminie Staszów - Sportowe wakacje Obóz harcerski Hufca ZHP w Głuchołazach”	1 000,00
4.	Staszowski Ośrodek Trzeźwości „Strumyk”	Integracja środowisk lokalnych w gminie Staszów poprzez podjęcie działań profilaktyczno-społecznych	7 000,00
5.	Staszowskie Towarzystwo Kulturalne	„Dofinansowanie przedsięwzięć kulturalnych - plenerów i festiwali oraz wspieranie inicjatyw wydawniczych- Almanach Staszowski 1981-2021	1 500,00
6.	Stowarzyszenie Sigma Staszów	Integracja środowisk lokalnych w gminie Staszów poprzez podjęcie działań profilaktyczno-społecznych – Otwarty mikołajkowy turniej siatkówki.	1 500,00
7.	Stowarzyszenie „Morsy Staszów” Podmaleniec 52	Integracja środowisk lokalnych w gminie Staszów poprzez podjęcie działań profilaktyczno-społecznych - Mikołajkowe spotkanie integracyjne Morsów Staszowskich z mieszkańcami gminy Staszów.	2 000,00
8.	Stowarzyszenie Inicjatyw Twórczych „Talent”	Integracja i aktywizacja międzypokoleniowa - Jarmark Bożonarodzeniowy – wspólne ubieranie choinki.	9 872,00
9.	KGW Wisienki w Wiśniowej Poduchownej	Organizacja zadań z zakresu rozwoju edukacji dzieci i młodzieży z gminy Staszów.	9 350,00

W oparciu o Uchwałę nr XXVI/265/12 przekazano podmiotom niezaliczanym do sektora finansów publicznych i nie działających w celu osiągnięcia zysku dotację na zadanie „Modernizacja lokalu należącego do SGM

Staszów” kwotę 3 000,00 zł dla Stowarzyszenia Motocyklistów Ziemi Staszowskiej zwanego Staszowską Grupą Motocyklową.

## 19. Pamięć historyczna

W Gminie Staszów staramy się pamiętać o wydarzeniach, które odcisnęły piętno na historii naszego kraju i naszej Małej Ojczyzny. Czcimy rocznice, dbamy o miejsca pamięci historycznej, wspominamy i pamiętamy o tych, którzy walczyli za naszą

wolność. Bardzo ważne dla nas jest kultywowanie pamięci o przodkach, którą staramy się przekazywać młodszyemu pokoleniu. W naszej gminie dajemy świadectwo, że pamiętamy o korzeniach i o tym, kim dziś jesteśmy dzięki przeszłości.

### 19.1. Regionalna Izba Tradycji - Muzeum Ziemi Staszowskiej



Fot 21. Fragment ekspozycji Muzeum Ziemi Staszowskiej; Grzegorz Niziałek

Nad Regionalną Izbą Tradycji – Muzeum Ziemi Staszowskiej opiekę sprawuje Staszowski Ośrodek Kultury. Muzeum gromadzi, opracowuje i upowszechnia zbiory kultury materialnej, dzieł sztuki oraz dokumenty dotyczące historii i teraźniejszości Staszowa i okolic. Muzeum Ziemi Staszowskiej posiada

szereg stałych ekspozycji: malarstwo i rzeźbę twórców staszowskich, geologię ziemi staszowskiej, rzemiosło staszowskie. W skład zbiorów placówki wchodzi ekspozycja związane z historią Staszowa i okolic. W dziale numizmatycznym znaleźć można bogatą kolekcję monet i medali związanych ze Staszowem. W zbiorach znajduje się również ekspozycja dotycząca oddziału partyzackiego „Jędrusie”, a także Judaica staszowskie, w tym oryginalna tora. W muzeum znajduje się również wystawa sztuki ludowej lokalnych twórców. W Muzeum można nabyć także publikacje wydane przez Staszowskie Towarzystwo Kulturalne.

Adres: ul. Wysoka 39, 28-200 Staszów, w ZPO im. T. Kościuszki w Staszowie (siedziba tymczasowa, planowane jest przeniesienie do budynku Ratusza).

### Izba Pamięci Hugona Kołłątaja w Wiśniowej

Została utworzona w 1967 roku w pałacu w Wiśniowej. Do śmierci (grudzień 1984 r.) opiekował się nią Jan Henryk Góral. Ekspozycja poświęcona jest życiu i działalności ks. Hugona Kołłątaja oraz jemu współczesnych. W zbiorach znajdują się obrazy, książki, foto-

grafie i fotokopie oraz kolekcja publikacji autorstwa H. Kołłątaja, m. in.: Do Stanisława Małachowskiego o przyszłym Sejmie Anonima cz. I – o podźwignięciu sił krajowych, cz. II - O naprawie Rzeczypospolitej (rok wyd. 1788). Izba posiada także pierwsze wydania

głównych dzieł Kołłątaja, różne wydania tekstów Konstytucji 3 Maja, listy Kołłątaja do rodziny wydane w I poł. XIX wieku, kolekcję reprodukcji obrazów tematycznie związanych z Kuźnicą, Kołłątajem oraz ludźmi Oświecenia, z którymi on się kontaktował, olejną kopię obrazu J. Peszki. Zbiory są dostępne dla zainteresowanych w Pałacu Kołłątajów w Wiśniowej, który w 2022 roku został oddany do użytku po pierwszym etapie renowacji.

Pałac w Wiśniowej był miejscem, do którego upodobał sobie przyjeżdżać Hugo Kołłątaj. Po remoncie zabytek cieszy oko zwiedzających i przyciąga turystów oraz mieszkańców gminy Staszów szeroką ofertą warsztatów i organizowanych wydarzeń. Pałac jest ważnym miejscem nie tylko na turystycznej ale i kulturalnej mapie gminy Staszów. Odbývają się w nim wernisaże, wystawy, plenery

malarskie, jest natchnieniem dla artystów i miejscem tętniącym życiem. Odwiedzają go podróżnicy, dzieci, młodzież ze szkół, przedszkoli gminy Staszów i gmin sąsiedzkich oraz pasjonaci historii.



Fot. 22. Izba Pamięci Hugona Kołłątaja w Wiśniowej

## 19.2. Miejsca pamięci

Na terenie naszej gminy znajduje się wiele miejsc stanowiących świadectwo o wydarzeniach historycznych, które miały przemożny wpływ na naszą lokalną tożsamość. Te ślady ważnych momentów historii gminy Staszów są symbolami przełomowych, często trud-

nych historii, które rozegrały się na naszych ziemiach i nie tylko. W większości są to mogiły poległych bohaterów. Miejsca pamięci pełnią niezwykle ważną rolę w kultywowaniu tradycji oraz historycznym edukowaniu kolejnych pokoleń staszowian.



Fot. 23. Pomnik Żołnierza Polskiego w Parku Legionów w Staszowie

## Pomnik Żołnierza Polskiego

Od 2018 roku, w zabytkowym Parku Legionów przy ulicy Parkowej w Staszowie stoi Pomnik Żołnierza Polskiego. Monument upamiętnia polskich żołnierzy, pochodzących ze Staszowa, którzy przelali krew na polach bitew w walce o niepodległą Polskę. Szczególne zasługi oddano żołnierzom 1. Batalionu 2. Pułku Piechoty Legionów, który w latach 1923-1939 stacjonował w Staszowie. Batalion został odznaczony Orderem Virtuti Militari za Bohaterską Postawę w Wojnie Obronnej 1939 roku. Od 1 grudnia 2020 roku na pomniku znajduje się także tablica pa-

miątkowa poświęcona bohaterom wojny polsko-bolszewickiej, obrońcom niepodległości Polski i wolności narodów Europy. Na postumencie o wymiarach 480 na 350 cm umiejscowiono w centrum figurę żołnierza. Po lewej i prawej jego stronie stoją betonowe płyty. Na nich zamontowane są pierwsze tablice poświęcone polskim bohaterom walki o niepodległość. W pomniku przewidziano także miejsce na wmurowanie urn z ziemią z pól bitewnych, gdzie przelewali krew staszowscy żołnierze oraz cmentarzy, na których zostali pochowani.

### Pomnik Katyński w Parku im. A. Bienia



Fot. 24. Pomnik katyński w Parku Adama Bienia

Pomnik stanowi symbol pamięci o zamordowanych w Katyniu żołnierzach wywodzących się z ziemi staszowskiej. W ten sposób samorząd Staszowa chce upamiętnić osoby kapitana Jana Franciszka Raczyńskiego, porucznika Józefa Jaronia, podporucznika Jana Ignacego Wróblewskiego, przodownika Aleksandra Lisickiego i starszego posterunkowego Stanisława Dziewięckiego. Wszyscy zostali zamordowani w 1940 roku.

#### Pozostałe mogiły i miejsca pamięci:

- Mogiła Partyzantów poległych w czasie II Wojny Światowej w Wiśniówce z 1942;
- Mogiła zamordowanych podczas II Wojny Światowej na Golejowie z 1945 roku. Pomnik w 2019 roku został gruntownie odremontowany.
- Mogiła poległych w czasie II Wojny Światowej w Wiśniowej z 1945 roku;
- Mogiła partyzantów poległych w czasie I Wojny Światowej w Kurozwękach z 1945 roku;
- Mogiła partyzantów i zamordowanych poległych w czasie II Wojny Światowej w Oględowie;
- Mogiła poległych za Ojczyznę podczas I i II Wojny Światowej w Staszowie;
- Mogiła poległych podczas II Wojny Światowej w Koniemłotach;
- Mogiła Żołnierzy Armii Czerwonej w Koniemłotach z 1945 roku.



Fot. 26. Mogiła partyzantów i zamordowanych poległych w czasie II Wojny Światowej w Oględowie

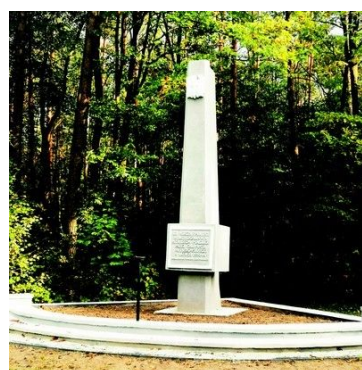

Fot. 27. Golejów: Mogiła zamordowanych podczas II Wojny Światowej

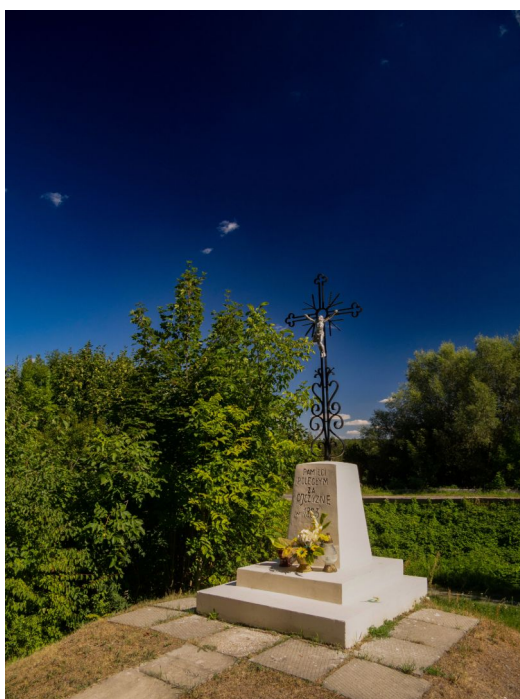

Fot. 25. Mogiła Powstańców Styczniowych w Kurozwękach

## Wydarzenia historyczne organizowane w 2022 roku

Wydarzenia historyczne i rocznice w Staszowie są traktowane i obchodzone z należytym szacunkiem. Dbając o kultywowanie tradycji, co roku organizowane są obchody i jubileusze najważniejszych wydarzeń z kart historii naszej małej Ojczyzny. Nawet w czasie pandemii COVID 19, kiedy to inne wydarzenia kulturalne były odwołane z po-

wodu obostrzeń, a życie społeczne było mocno ograniczone, władze samorządowe gminy Staszów dbały o to, by wydarzenia historyczne były obchodzone, choćby w symbolicznym wymiarze. Rok 2022 był czasem, kiedy wszystkie wydarzenia związane z naszą historią odbyły się w pełnym wymiarze.

- **159. rocznica wybuchu powstania styczniowego** - 17 lutego 2022 r. w Staszowie obchodzono 159. rocznicę zwycięskiej bitwy o Staszów, w czasie powstania styczniowego. Zorganizowany został **Marsz Po-**

**wstańców Styczniowych**. Uroczystości odbyły się przy mogiłach powstańców: na cmentarzu parafialnym, przy kościele pw. św. Bartłomieja Apostoła w Staszowie oraz w Kurozwękach.

- 29 stycznia 2022 r. miał miejsce **VII Marsz Szlakiem Powstania Styczniowego** Wiązownica-Kolonia „Dzięki” – Rytwiany. Uczestnicy wydarzenia rozpoczęli obchody pod pałacem „Dzięki”. Po błogosławieństwie udzielonym przez księdza Zbigniewa Gajewskiego, proboszcza parafii pw. Świętego Michała Archanioła w Wiązownicy-Kolonii, uczestnicy wyruszyli w ponad szesnastokilometrową trasę leśnymi duktami do Rytwian. W lasach rytwiańskich przy drodze Rytwiany – Strzegom znajduje się mogiła poległych powstańców. VII Marsz Szlakiem Powstańców zakończył się przed ruinami zamku w Rytwianach.
- **80. rocznica przemianowania ZWZ w AK** - 14 lutego 2022 roku minęło 80 lat od przemianowania Związku Walki Zbrojnej w Armię Krajową. Przedstawiciele władz samorządowych, duchowieństwa, Związku Strzeleckiego „Strzelec” w Staszowie oraz Liceum Ogólnokształcącego im. ks. kard. S. Wyszyńskiego w Staszowie złożyli symboliczne kwiaty oraz zapalili znicze pod tablicą upamiętniającą Żołnierzy Armii Krajowej w Sanktuarium św. Jana Pawła II w Staszowie.
  - **Narodowy Dzień Pamięci Żołnierzy Niezłomnych** - 1 marca 2022 r. w Staszowie, wspólną modlitwą i złożeniem kwiatów, uczczono Narodowy Dzień Pamięci Żołnierzy Wyklętych. Uroczystość odbyła się w w Sanktuarium św. Jana Pawła II w Staszowie – kaplicy Matki Bożej Nieustającej Pomocy. Staszowianie z szacunkiem uczcili pamięć polskiego, powojennego podziemia niepodległościowego i antykomunistycznego, które stawiało opór sowieckiej i nie poddało się ZSRR.
  - **80. rocznica bohaterskiej śmierci redaktorów „Odwetu”** - Gazeta „Odwet” została założona przez Władysława Jasińskiego, zaraz po wybuchu II wojny światowej. Na bazie składu osobowego redakcji stworzył on siatkę konspiracyjną, a później oddział partyzancki „Jędrusie”. 17 marca 1942 roku, gestapo z Tarnowa wraz z niemieckimi żandarmami zorganizowało obławę na dom w Wiśniówce, w którym mieściła się redakcja „Odwetu”. Podczas zasadzki zginęły cztery osoby: Bolesław Czub ps. „Szary”, Karolina Stawiarz ps. „Lala” oraz łącznicy: Jan Sobiegraj i Longin Zajęczkowski. Jedynym redaktorem „Odwetu”, który wówczas uniknął śmierci był Zbigniew Kabata ps. „Bobo”, który kilka dni przed obławą został wysłany w okolice Iłży. W 2022 r., minęło 80 lat od tamtych wydarzeń - bohaterskiej śmierci twórców konspiracyjnej gazety „Odwet”. Starosta staszowski – Józef Żóćciak, burmistrz Staszowa – Leszek Kopeć, zastępca burmistrza – dr Ewa Kondek oraz wiceprzewodniczący Rady Miejskiej w Staszowie – Tomasz Klimek oddali hołd poległym bohaterom, złożyli kwiaty przy obelisku w Wiśniówce, upamiętniającym tamto wydarzenie.
  - **497. rocznica nadania praw miejskich dla Staszowa** - Dla uczczenia 497. rocznicy nadania praw miejskich dla Staszowa, 11 kwietnia 2022 r. przedstawiciele władz samorządowych miasta złożyli kwiaty przed tablicą upamiętniającą Hieronima Łaskiego, która znajduje się na południowej ścianie staszowskiego ratusza.
  - **Dzień Pamięci Ofiar Zbrodni Katyńskiej** - Prawie 22 tysiące polskich obywateli II Rzeczypospolitej zostało rozstrzelanych przez funkcjonariuszy NKWD na rozkaz sowieckich władz w 1940 r. Zginęli między innymi oficerowie Wojska Polskiego, policjanci, urzędnicy, uczeni, lekarze, prawnicy, a także artyści. Wśród ofiar zbrodni byli również mieszkańcy ziemi staszowskiej. Dzień Pamięci Ofiar Zbrodni Katyńskiej ustanowiony jest uchwałą Sejmu Rzeczypospolitej Polskiej z dnia 14 listopada 2007. To polskie święto, które obchodzone jest co roku w rocznicę opublikowania przez Niemców w 1943 roku informacji o odkryciu w ZSRR masowych grobów oficerów Wojska Polskiego. Dla upamiętnienia tych tragicznych wydarzeń, 13 kwietnia 2022 r., przedstawiciele władz samorządu lokalnego i wojewódzkiego, duchowieństwa, Związku Strzeleckiego „Strzelec” w Staszowie oraz Liceum Ogólnokształcącego im. ks. kard. S. Wyszyńskiego w Staszowie złożyli symboliczne kwiaty oraz zapalili znicze pod Pomnikiem

Katyńskim w Parku im. Adama Bienia. Uczestnicy obchodów Dnia Pamięci Ofiar Zbrodni Katyńskiej mogli obejrzyć wystawę „Zbrodnia Katyńska” przygotowaną przez IPN, która przedstawia okoliczności mordu dokonanego na Polakach wiosną 1940 r. Fotografie pochodziły ze zbiorów Archiwum Państwowego w Lublinie, IPN, Instytutu Ekspertyz Sądowych w Krakowie, Muzeum Katyńskiego, Pracowni Dokumentacji Dziejów Miasta Puławy, Lubelskiego Zarządu Polskiego Czerwonego Krzyża oraz ze zbiorów prywatnych.

- **Dzień Flagi Rzeczypospolitej Polskiej** - 2 maja obchodzimy Dzień Flagi, inaczej Dzień Flagi Rzeczypospolitej Polskiej. Jest to polskie święto, które wprowadzone zostało na mocy ustawy Sejmu RP z 20 lutego 2004 roku. Staszowianie obchodzili Dzień Flagi wywieszając biało-czerwone barwy na swoich domach, w oknach i na balkonach. Chętni brali także udział w ogólnopolskiej akcji społecznej wywieszając flagę 2 maja, robiąc zdjęcie z Biało-Czerwoną i publikując je w mediach społecznościowych z hashtagem #mojaflaga.



- **Obchody Święta Konstytucji 3 Maja** - 3 maja w 1791 roku, uchwalono pierwszą w Europie, a drugą na świecie konstytucję. Mieszkańcy gminy Staszów wraz z władzami miasta licznie wzięli udział w uroczystych obchodach 231. rocznicy uchwalenia Konstytucji 3 Maja. W 2022 obchody 231. rocznicy rozpoczęły się w miejscu szczególnie związanym z majową Konstytucją – w Wiśniowej. W kościele pw. Przemienienia Pańskiego odbyła się uroczysta Msza Święta w intencji Ojczyzny, którą odprawił proboszcz parafii ks. Krzysztof Barański. Przedstawiciele władz samorządowych na czele z burmistrzem

miasta i gminy Staszów, Leszkiem Kopciem złożyli kwiaty przed tablicą, za którą znajduje się serce księdza Hugona Kołłątaja, współtwórcy Konstytucji z 1791 roku. W Staszowie trzeciomajowa uroczystość rozpoczęła się w Parku im. Adama Bienia, gdzie odbył się koncert pieśni patriotycznych w wykonaniu wokalistek zespołu Staszowskiego Ośrodka Kultury, Acoustic Duo. Stamtąd nastąpił przemarsz kolumny pocztów sztandarowych, delegacji zakładów pracy, jednostek Ochotniczych Straży Pożarnych, młodzieży szkolnej, zaproszonych gości oraz mieszkańców do Sanktuarium św. Jana Pawła II. Uroczysty przemarsz poprowadziła orkiestra górnicza Grupy Azoty Kopalni i Zakładów Chemicznych Siarki „Siarkopol” S.A. w Grzybowie. W kościele pw. Ducha Świętego odbyła się uroczysta Msza Święta za Ojczyznę. Eucharystii przewodniczył ks. Zbigniew Gajewski, proboszcz parafii pw. św. Michała Archanioła w Wiązownicy-Kolonii, zaś homilię wygłosił ks. Grzegorz Jeż, proboszcz parafii pw. św. Barbary. Po mszy kolumna przemaszerowała na staszowski Rynek, gdzie odbyła się dalsza część obchodów 231. rocznicy uchwalenia Konstytucji 3 Maja. W centrum miasta odegrano Hymn Państwowy i wciągnięto Flagę Państwową na maszt. Po okolicznościowych przemówieniach złożono kwiaty przy tablicy upamiętniającej marszałka Józefa Piłsudskiego. W dalszej części obchodów złożono kwiaty pod pomnikiem Tadeusza Kościuszki. Składały je delegacje reprezentujące parlamentarzystów, delegacje samorządowe – wojewódzkie, powiatowe i gminne, szkoły i przedszkola, instytucje, zakłady pracy, przedsiębiorcy oraz stowarzyszenia.

**W parku przy Pałacu Kołłątajów w Wiśniowej odbyła się natomiast Rodzinna Majówka.** Nie zabrakło pysznego jedzenia, o które zadbały Koła Gospodyń Wiejskich z terenu gminy Staszów – KGW Wola Wiśniowska, KGW „Wisienki” z Wiśniowej Poduchownej, KGW „Kacanki” z Mostek oraz Strażackie KGW z Wiśniowej. Wszyscy mieszkańcy gminy Staszów biesiadowali wspólnie przy grillu. Dla dzieci organizatorzy przygotowali dmuchany zamek, watę



cukrową i popcorn, a także wiele gier, zabaw ruchowych i konkursów z Mobilnym Centrum Animacyjno-Eventowym Frajda. Każdy uczestnik wydarzenia mógł także zrobić sobie zdjęcie w fotobudce. O oprawę muzyczną podczas Rodzinnej Majówki w Wiśniowej zadbał DJ Amigo. Na scenie swoje wokalne umiejętności zaprezentował Chór Dziecięco-Młodzieżowy Staszowskiego Ośrodka Kultury oraz wokalistki Klubu Piosenki RYTM. Przed widownią z tematycznym widowiskiem słowno-muzycznym wystąpili dzieci z przedszkola w Wiśniowej.

Podczas wydarzenia udekorowano zwycięzców „IV Biegu do Serca Kołtątaja”. Najlepsi otrzymali z rąk burmistrza Leszka Kopcia, dr Ewy Kondek – zastępcy burmistrza, Tomasza Klimka – Prezesa Stowarzyszenia „Aktywna Kraina” oraz Wojciecha Cisaka – Komendanta Straży Leśnej w Staszowie szklane puchary, okolicznościowe dyplomy oraz nagrody pieniężne. Nagrody wręczono także uczestnikom zawodów dla dzieci i młodzieży, które odbyły się przed biegiem głównym. W zmaganiach wzięło udział ponad 270 młodych sportowców, którzy zmierzali się ze sobą w pięciu kategoriach wiekowych, pokonując dystanse od 100 do 600 metrów. Uczestnicy zawodów otrzymali pamiątkowe medale oraz dyplomy. Na najlepszych w poszczególnych kategoriach czekały nagrody ufundowane przez Urząd Miasta i Gminy w Staszowie. W trakcie Rodzinnej Majówki w Wiśniowej rozstrzygnięto również konkurs plastyczny „Witaj Majowa Jutrzenko”, który skierowany był do dzieci i młodzieży w wieku szkolnym.

Organizatorami Majówki Rodzinnej w Wiśniowej byli: Miasto i Gmina Staszów, Stowarzyszenie „Aktywna Kraina”, Staszowski Ośrodek Kultury, Ośrodek Sportu i Rekreacji w Staszowie, Ochotnicza Straż Pożarna w Wiśniowej oraz Koła Gospodyń Wiejskich z Woli Wiśniowskiej, Wiśniowej, Wiśniowej Poduchownej oraz Mostek.

- **87. rocznica śmierci Józefa Piłsudskiego – Honorowego Obywatela Staszowa** - 12 maja 1935 roku, w Warszawie, zmarł Józef Klemens Piłsudski – polski działacz spo-

łeczny, żołnierz, polityk, mąż stanu, Honorowy Obywatel Staszowa – jedna z najważniejszych postaci w historii Polski. Co roku staszowscy samorządowcy oddają cześć temu Honorowemu Obywatelowi Staszowa. 12 maja 2022 r., w rocznicę śmierci marszałka, burmistrz Staszowa - Leszek Kopeć, zastępca burmistrza Staszowa - dr Ewa Kondek oraz radni Rady Miejskiej Wojciech Charyga i Tomasz Otrębski złożyli kwiaty i zapalili znicze przed tablicą poświęconą Józefowi Piłsudskiemu, znajdującą się na ścianie staszowskiego ratusza.



- **happening „Wspomnienie sierpniowych dni 1944”** - Dźwięki syren alarmowych 1 sierpnia 2022 r., punktualnie o godzinie 17:00 – w godzinę „W”, przypomniły o wydarzeniach w stolicy sprzed 78 lat. Mieszkańcy gminy Staszów w ciszy, trzymając w rękach biało-czerwone flagi z symbolem Polski Walczącej, oddali hołd bohaterom Powstania Warszawskiego. Wydarzenie upamiętniające historyczną bitwę o Polskę odbyło się w Parku Miejskim im. Adama Bienia. W obchodach 78. rocznicy wybuchu powstania uczestniczyło wielu mieszkańców Staszowa. Happening przygotowany przez Stowarzyszenie Rekonstrukcji Historycznych „Avito Vivit Honore” oraz gminę Staszów rozpoczęto modlitwą za poległych w Powstaniu Warszawskim, którą popro-

wadził ks. kan. Szczepan Janas, proboszcz parafii pw. św. Bartłomieja w Staszowie.

O oprawę artystyczną zadbali harcerze ze Staszowa, Kurozwek, Bogorii, Szydłowa oraz Klub Piosenki „Rytm” ze Staszowskiego Ośrodka Kultury. Druhowie przygotowali tematyczny montaż słowno-muzyczny oraz wykonali pieśni powstańcze i patriotyczne, zachęcając mieszkańców do wspólnego śpiewania. Poprowadzili również warsztaty dla dzieci i młodzieży w ramach „Harcerskiej Poczty Polowej”.

Podczas happeningu Grupa Rekonstrukcji Historycznej 29. Falke Division z Kielc, Kielecki Ochotniczy Szwadron Kawalerii im. 13. Pułku Ułanów Wileńskich oraz rekonstruktorzy „Avito Vivit Honore” zdemonstrowali broń oraz mundury walczących podczas Powstania Warszawskiego – pokaz cieszył się dużym zainteresowaniem wśród uczestników wydarzenia. W happeningu oprócz władz samorządowych uczestniczyły rodziny powstańców warszawskich, które złożyły kwiaty pod Pomnikiem Katyńskim w Parku im. Adama Bienia. Symboliczny bukiet złożył również burmistrz Leszek Kopeć, który podziękował wszystkim zebranym za obecność i pamięć o wydarzeniach 1944 roku.

To cykliczne wydarzenie z okazji rocznicy wybuchu Powstania Warszawskiego w Staszowie zostało zorganizowane przez Stowarzyszenie Rekonstrukcji Historycznych „Avito Vivit Honore” przy współpracy z Urzędem Miasta i Gminy Staszów, Staszowskim Ośrodkiem Kultury, Hufcem ZHP Staszów, 29. Falke Division z Kielc oraz z Kieleckim Ochotniczym Szwadronem Kawalerii im. 13. Pułku Ułanów Wileńskich. Patronat honorowy nad happeningiem „Wspomnienie sierpniowych dni 1944” objął Burmistrz Miasta i Gminy Staszów.

- **102. Rocznica Bitwy Warszawskiej i dzień Święta Wojska Polskiego** - 15 sierpnia 2022 r., w dzień Święta Wojska Polskiego oraz rocznicę Bitwy Warszawskiej oddano symboliczny hołd bohaterom sprzed 102 lat. W imieniu mieszkańców gminy Staszów burmistrz dr Leszek Kopeć wraz z Radnymi Rady Miejskiej w Staszowie oraz przewodniczącym Delegatury „Solidar-

ności” w Staszowie, Józefem Małobęckim złożył wiązanek kwiatów oraz zapalił znicze pod Pomnikiem Żołnierza Polskiego w Parku Legionów oraz pod Pomnikiem Nieznanego Żołnierza na staszowskim cmentarzu. W ten sposób uhonorowano wszystkich wojskowych, którzy stoją na straży naszej Ojczyzny oraz tych, którzy odeszli na wieczną wartę.

Bitwa Warszawska była największym polskim zwycięstwem militarnym XX wieku i jest zaliczana do 18 najważniejszych bitew w dziejach świata. Była też przełomowym etapem trwającej od jesieni 1918 roku wojny polsko-bolszewickiej. Zwycięska Bitwa Warszawska w 1920 roku ochroniła Zachód przed marszem Armii Czerwonej i zadecydowała o zachowaniu przez Polskę niepodległości.

- **Rocznica śmierci księdza Romana Kotlarza** - 46 lat temu, 18 sierpnia, w niewyjaśnionych okolicznościach zmarł pochodzący z Koniemłotów ksiądz Roman Kotlarz. Uroczystości upamiętniające bohaterskiego duchownego odbyły się 15 sierpnia 2022 r. w rodzinnej miejscowości kapłana. Pochodzący z Koniemłotów ks. Roman Kotlarz zmarł w niewyjaśnionych okolicznościach 18 sierpnia 1976 r. Do zgonu przyczyniły się obrażenia odniesione, których doznał podczas licznych pobić przez funkcjonariuszy Służby Bezpieczeństwa. Represje inwigilowanego księdza wzmogły się po tym, kiedy 25 czerwca 1976 r. przyłączył się do protestujących robotników z radomskiego „Łuczniaka”, a następnie ze schodów kościoła udzielił im błogosławieństwa. Uroczystości obchodów 46. rocznicy śmierci oraz 94. rocznicy urodzin Sługi Bożego ks. Romana Kotlarza, a także 42. rocznicy powstania NSZZ „Solidarność” rozpoczęto na cmentarzu parafialnym w Koniemłotach, gdzie spoczywa duchowny. Modlitwę w intencji zmarłego ka-

płana przy jego grobie odmówił ks. dr Michał Łukasik – proboszcz parafii pw. Wniebowzięcia Najświętszej Maryi Panny w Koniemłotach. Przy mogile śp. ks. Romana Kotlarza modlili się członkowie jego rodziny, parlamentarzystki, wśród których znalazły się Anna Krupka – Sekretarz Stanu w Ministerstwie Sportu i Turystyki, Poseł na Sejm RP oraz Agnieszka Górka – Poseł na Sejm RP, przedstawiciele władz samorządowych z burmistrzem miasta i gminy Staszów, dr. Leszkiem Kopciem oraz starostą staszowskim, Józefem Żółciakiem, na czele, przedstawiciele zarządu spółek, lokalni przedsiębiorcy, delegacje stowarzyszeń pamięci o ks. Kotlarzu, delegacje szkół, instytucji publicznych, „Solidarności” oraz mieszkańcy miasta i gminy Staszów.

Dalsza część obchodów odbyła się w kościele pw. Wniebowzięcia Najświętszej Maryi Panny w Koniemłotach. Eucharystię w intencji bohaterskiego kapłana sprawował ks. kan. Stanisław Bastrzyk, emerytowany proboszcz Parafii pw. Najświętszej Maryi Panny w Niekrasowie, który wygłosił także homilię. Obecne na wydarzeniu delegacje złożyły również kwiaty i zapaliły znicze pod obeliskiem z tablicą upamiętniającą bohaterskiego kapłana – księdza Romana Kotlarza.

Organizatorami obchodów rocznicowych byli: Parafia Rzymskokatolicka pw. Wniebowzięcia Najświętszej Maryi Panny w Koniemłotach, Stowarzyszenie „Przyszłość” i Rada Parafialna, Starostwo Powiatowe w Staszowie, Urząd Miasta i Gminy w Staszowie, Urząd Gminy w Rytwianach, Powiatowe i Gminne Zrzeszenie Ludowe Zespoły Sportowe w Staszowie, Jednostki OSP z terenu Parafii Koniemłoty oraz Niezależny Samorządny Związek Zawodowy „Solidarność”. Wydarzenie uświetniła obecność pocztów sztandarowych Ochotniczych Straży Pożarnych oraz Niezależnych Samorządnych Związków Zawodowych „Solidarność”.

- **obchody 83. rocznicy wybuchu II wojny światowej** - 1 września 2022 r. w Staszowie uczczono pamięć walczących w II wojnie światowej żołnierzy Wojska Polskiego. Uroczystość rozpoczęła się wspólnym odśpiewaniem Hymnu Państwowego przy grobie żołnierzy I i II wojny światowej, znajdującym się na staszowskim cmentarzu parafialnym. Dr Dariusz Kubalski wygłosił wykład okolicznościowy na temat kampanii wrześniowej roku 1939. Delegacje złożyły kwiaty oraz zapaliły znicze również przed pomnikiem Żołnierza Polskiego w Parku Legionów przy ulicy Parkowej. Warty honorowe podczas uroczystości wystawił Związek Strzelecki „Strzelec” JS 2151 Staszów im. 2. Pułku Piechoty Legionów.

- **obchody 79. rocznicy zbrodni w Sielcu** - 23 października 2022 r., w kaplicy pw. Matki Bożej Nieustającej Pomocy w Sielcu, uczczono 79. rocznicę zamordowania przez Niemców Jana Koziół, Stanisława Nowaka i Franciszka Kalicińskiego. Jak co roku oddano cześć pomordowanym w Sielcu bohaterom – żołnierzom Armii Krajowej Podobwołu AK Staszów.

Trzech żołnierzy Armii Krajowej – Jan Koziół, Stanisław Nowak i Franciszek Kaliciński, w październiku 1943 roku, pomimo długich tortur w staszowskim posterunku nie zdradzili nazwisk osób związanych z walkami przeciwko agresorowi, ani nie wydali współpracowników. Młodzi mężczyźni, oddając życie za Polskę, zostali rozstrzelani 28 października 1943 roku. Egzekucję wykonali niemieccy żandarmi na cmentarzu Kościoła Ewangelicko-Reformowanego w Sielcu.

- **Święto Patrona Miasta Jana Pawła II** - Od 16 października 2021 roku Staszów ma swojego patrona. 25 października 2022 r. odbyły się uroczystości związane z pierwszą rocznicą ustanowienia Papieża Polaka patronem miasta. Uroczystości ku czci patrona miasta rozpoczęły się „Koncertem dla Papieża” w Staszowskim Ośrodku Kultury. Na scenie zaprezentowały się dzieci oraz młodzież z placówek oświatowych z terenu gminy, które

dumnie niosą imię patrona naszego miasta. W koncercie udział wzięli podopieczni Przedszkola nr 3 im. Papieża Jana Pawła II w Staszowie, Publicznej Szkoły Podstawowej im. Papieża Jana Pawła II w Czajkowie, Zespołu Szkół Ekonomicznych im. Papieża Jana Pawła II w Staszowie. W występach wziął udział również Chór „ALEMA 8” z Przedszkola nr 8 im. Jana Christiana Andersena z Oddziałami Integracyjnymi w Staszowie.

Następnie w staszowskim magistracie odbyła się uroczysta sesja Rady Miejskiej w Staszowie, podczas której podjęto uchwałę nadającą sali konferencyjnej w Urzędzie Miasta i Gminy w Staszowie imię Papieża Jana Pawła II. Tuż po sesji ulicami miasta przeszła procesja z relikwiami świętego Jana Pawła II. Mieszkańcy miasta, poczty sztandarowe oraz duchowni w akompaniamencie Orkiestry Grupy Azoty Kopalnie i Zakłady Chemiczne Siarki "Siarkopol" S.A. w Grzybowie wyruszyli z kościoła pw. św. Bartłomieja do Sanktuarium św. Jana Pawła II. Pod pomnikiem papieskim zebrane delegacje złożyły kwiaty oraz zapaliły znicze. Miasto i gminę Staszów reprezentowali dr Leszek Kopeć – burmistrz miasta i gminy Staszów, dr Ewa Kondk – zastępca burmistrza oraz Ireneusz Kwiecjasz – przewodniczący Rady Miejskiej w Staszowie, którzy w imieniu mieszkańców miasta złożyli symboliczny bukiet kwiatów.

W intencji miasta oraz jego mieszkańców w Sanktuarium św. Jana Pawła II odprawiono uroczystą Mszę Świętą. Eucharystii przewodniczył ks. Adam Kopeć – dyrektor Wydziału Nauki i Wychowania Katolickiego Kurii Diecezjalnej. Nabożeństwo koncelebrowali proboszczowie miejscowych parafii – ks. kan. Szczepan Janas, ks. Grzegorz Jeż oraz ks. Wiesław Kowalewski z Pustelni Złotego Lasu w Rytwianach. W obchodach ku czci patrona miasta udział wzięli między innymi przedstawiciele władz samorządowych miasta i gminy Staszów oraz starostwa powiatowego w Staszowie, radni Rady Miejskiej w Staszowie, radni powiatowi, dyrekcja, nauczyciele oraz uczniowie placówek oświatowych noszących imię Papieża Jana Pawła II, kierownicy jednostek

gminy, prezesi spółek, przedsiębiorcy, harcerze oraz mieszkańcy miasta.

- **104. rocznica odzyskania przez Polskę niepodległości** - 11 listopada 2022 roku przypadła 104. rocznica odzyskania przez Polskę niepodległości. Narodowe Święto Niepodległości to dla Polaków jedno z najważniejszych świąt państwowych. Na staszowskim Rynku dumnie wybrzmiał Mazurek Dąbrowskiego.

Obchody Święta Niepodległości rozpoczęły się w Parku im. Adama Bienia, gdzie zebrani mogli wysłuchać koncertu w wykonaniu orkiestry Grupy Azoty Kopalń i Zakładów Chemicznych Siarki „Siarkopol” S.A. Następnie zgromadzeni goście, władze samorządowe, poczty sztandarowe, służby mundurowe, harcerze i uczniowie, a także mieszkańcy przemaszerowali do kościoła pw. Ducha Świętego – Sanktuarium Świętego Jana Pawła II. Biało-czerwony korowód poprowadziła górnicza orkiestra.

W staszowskim Sanktuarium odbyła się uroczysta Msza Święta w intencji Ojczyzny. Eucharystii przewodniczył proboszcz parafii pw. św. Michała Archanioła w Więzownicy Dużej, ks. Zbigniew Gajewski, zaś homilię wygłosił ks. Grzegorz Jeż – proboszcz parafii pw. św. Barbary w Staszowie. Po nabożeństwie uczestnicy obchodów przeszli na staszowski Rynek, gdzie odbyła się dalsza część uroczystości. Obchody rozpoczęto od odegrania Hymnu Państwowego i uroczystego wciągnięcia Flagi Państwowej na maszt.

Po zakończonych przemówieniach złożono kwiaty pod pomnikiem Tadeusza Kościuszki – składały je delegacje samorządowe – wojewódzkie, powiatowe i gminne, szkoły i przedszkola, instytucje, zakłady pracy, przedsiębiorcy oraz stowarzyszenia. W imieniu własnym i mieszkańców biało-czerwony wieniec złożyli burmistrz dr Leszek Kopeć, dr Ewa Kondk – zastępca burmistrza, staszowscy duchowni i radni Rady Miejskiej. Obchodom

104. rocznicy odzyskania przez Polskę niepodległości towarzyszył koncert „Niepodległa na pięciolinii” w wykonaniu sekcji Staszowskiego Ośrodka Kultury. Po zakończonych uroczystościach w Rynku zebrani przemaszewali do SOK, gdzie nastąpiło zakończenie.

W ramach obchodów 104. rocznicy odzyskania przez Polskę Niepodległości odbył się II Świętokrzyski Konkurs Piosenki i Pieśni Niepodległej oraz „Koncert dla Niepodległej” w wykonaniu Orkiestry Północnej Korony Krakowa pod przewodnictwem Grzegorza Chyca zorganizowane przez Staszowski Ośrodek Kultury. 11 Listopada uczczono także na sportowo – z tej okazji odbył się marsz Nordic Walking oraz Turniej Tenisa Stołowego, zaś 18 listopada odbędzie się Nocny Niepodległościowy Turniej Badmintona. Obchody 104. rocznicy odzyskania przez Polskę Niepodległości zostały zorganizowane przez Radę i Zarząd Powiatu Staszowskiego oraz Burmistrza Miasta i Gminy Staszów i Radę Miejską w Staszowie.

- **Zawody Wędkarskie o Puchar Burmistrza z okazji Dnia Niepodległości** - Zawody Wędkarskie na stałe wpisały się w kalendarz listopadowych obchodów w Staszowie. Co roku miłośnicy wędkarstwa chętnie biorą udział w zmaganiach. Tak było i tym razem. Turniej odbył się 6 listopada, na terenie Zalewu nad Czarną. Zwycięzcom oraz wszystkim uczestnikom pogratulował dr Leszek Kopeć, burmistrz miasta i gminy Staszów, który wręczył okolicznościowy puchar oraz upominki od Urzędu Miasta i Gminy w Staszowie. Zawody Wędkarskie o Puchar Burmistrza Miasta i Gminy Staszów z okazji Narodowego Święta Niepodległości zostały zorganizowane przez Zarząd Koła PZW „Nad Czarną” oraz Urząd Miasta i Gminy w Staszowie.

- **„Koncert ku Niepodległej”, Koncert dla Niepodległej** - Z okazji 104. rocznicy odzyskania Niepodległości 13 listopada w Staszowskim Ośrodku Kultury odbył się „Koncert ku Niepodległej”. Dla wszystkich mieszkańców naszej gminy wystąpili muzycy z Orkiestry Północnej Korony Krakowa z udziałem dzieci i młodzieży z miasta i gminy Staszów pod kierunkiem Grzegorza Chyca. Walka o Niepodległość przybierała na przestrzeni lat różne formy. Niektórzy walczyli bronią, niektórzy słowem, a jeszcze inni muzyką. Bo to właśnie kultura pozwoliła zachować nam naszą tożsamość. To właśnie literatura i muzyka często były nośnikami polskości, rozbrzmiewając w sercach i umysłach zarówno bohaterów walczących na froncie, jak i tych, którzy walczyli o polskie wartości. Muzyka od lat daje nadzieję, pokrzepia serca i ukazuje historię naszego państwa w wyjątkowy sposób.

- **II Świętokrzyski Konkurs Piosenki Niepodległej Staszów 2022** - Obchody 104. rocznicy odzyskania przez Polskę Niepodległości w Staszowie rozpoczęły się koncertem finałowym II Świętokrzyskiego Konkursu Pieśni i Piosenki Niepodległej. 10 listopada w Staszowskim Ośrodku Kultury przed staszowską publicznością wystąpiło 120 finalistów wokalnych zmagani. Widownia SOK wypełniła się po brzegi.

W II edycji listopadowego konkursu wzięło udział łącznie ponad 220 uczestników z całego województwa świętokrzyskiego. Spośród wszystkich zgłoszeń jury wyłoniło finalistów w sześciu kategoriach, którzy wystąpili na scenie Staszowskiego Ośrodka Kultury w przeddzień Dnia Niepodległości. Podczas niepodległościowego koncertu wybrzmiały najpiękniejsze polskie piosenki i pieśni takie jak „Biały Krzyż”, „Sanitariuszka Małgorzata”, czy „Dziś idę walczyć Mamo”.

II Świętokrzyski Konkurs Piosenki i Pieśni Niepodległej swoim patronatem objął dr Leszek Kopeć – burmistrz miasta i gminy Staszów. Wszyscy laureaci otrzymali pamiątkowe dyplomy oraz upominki, które

ufundowali Urząd Miasta i Gminy w Staszowie oraz ENEA Elektrownia Połaniec.

- **80. rocznica „czarnej niedzieli”** - 8 listopada 1942 r. został zapamiętany w Staszowie jako „czarna niedziela”. Miała miejsce wówczas likwidacja staszowskiego getta i wypędzenie jego mieszkańców. W roku 2022 przypadła 80. rocznica zagłady staszowskiej gminy żydowskiej, w związku z czym odbyły się obchody rocznicowe, mające na celu upamiętnienie ofiar tych tragicznych wydarzeń oraz utrwalenie w pamięci mieszkańców gminy Staszów tej dramatycznej historii.

Według różnych danych w staszowskim getcie przebywało od pięciu do sześciu tysięcy Żydów - mieszkańców miasta i okolic. 8 listopada 1942 roku hitlerowcy wyprowadzili ich z getta w kierunku Szczucina, skąd zostali wywiezieni do obozów zagłady m.in. w Treblince i Bełżcu. Część osób zginęła w czasie marszu, pozostałych zamordowano w obozach. Przeżyli tylko nieliczni. Z okazji 80. rocznicy tego dnia, przygotowano specjalny program obchodów.

O godzinie 12.00 na cmentarzu żydowskim przy ul. Kościuszki w Staszowie odbyła się modlitwa za ofiary wydarzeń, które zapisały się jako jedne z najtragiczniejszych na kartach historii gminy Staszów. Wspólnej modlitwie za ofiary hitlerowców przewodniczył ordynariusz diecezji sandomierskiej ks. bp. dr Krzysztof Nitkiewicz. Gminę Staszów reprezentowali burmistrz miasta i gminy Staszów dr Leszek Kopeć, zastępca burmistrza dr Ewa Kondek oraz przewodniczący Rady Miejskiej w Staszowie Ireneusz Kwiecjasz. Wagę i podniosłość wydarzenia podkreślali w swych wystąpieniach zebrany burmistrz Leszek Kopeć i Leszek Tyboń, prezes zarządu stowarzyszenia EKOSAN. Rys historyczny tamtych wydarzeń przedstawił natomiast historyk dr Dariusz Kubalski, dyrektor Publicznej Szkoły Podstawowej nr 2 w Staszowie. Uczniowie Liceum Ogólnokształcącego im. ks. kard. Stefana Wyszyńskiego w Staszowie odczytali wiersz napisany przez jedną z ofiar „czarnej nie-

dzieli”. We wspólnych obchodach uczestniczyli także starosta staszowski Józef Żółciak, dyrektor i uczniowie Liceum Ogólnokształcącego im. ks. kard. Stefana Wyszyńskiego, dyrektorzy placówek oświatowych z terenu gminy Staszów, dyrektorzy jednostek kultury gminy Staszów, proboszczowie ksiądz kanonik Szczepan Janas i ksiądz Grzegorz Jeż, duchowni i mieszkańcy gminy Staszów.

Po modlitwie, zapaleniu zniczy i złożeniu kwiatów na cmentarzu na zainteresowanych czekał szereg wydarzeń tematycznych. W Regionalnej Izbie Tradycji - Muzeum Ziemi Staszowskiej znajdującej się tymczasowo w Publicznej Szkole Podstawowej nr 1 im. T. Kościuszki w Staszowie, przygotowano wystawę „Oni tu byli”. W Staszowskim Ośrodku Kultury natomiast można obejrzeć wystawę przekazaną miastu Staszów przez Stowarzyszenie EKOSAN pt. „Diamantowa kolekcja”. Zbiór obejmuje 41 reprodukcji obrazów Jesekiela Dawida Kirszenbauma „DUVDIVANIEGO”. W SOK-u można podziwiać było również zbiory dotyczące kultury żydowskiej Biblioteki Publicznej Miasta i Gminy w Staszowie.

- **II Niepodległościowy Marsz Nordic Walking w Staszowie** - Aktywnie i na sportowo Narodowe Święto Niepodległości spędzili uczestnicy II Niepodległościowego Marszu Nordic Walking w Staszowie. Kilku dziesięciu uczestników przeszło ulicami miasta, świętując 104. rocznicę odzyskania przez Polskę niepodległości.
- **41. Rocznica Stanu Wojennego 41. rocznica stanu wojennego** - W 2022 roku minęło 41 lat odkąd w Polsce wprowadzono stan wojenny. O godzinie 11:00, 13 grudnia, władze samorządowe oraz lokalni działacze w imieniu mieszkańców gminy Staszów uczcili pamięć ofiar stanu wojennego poprzez złożenie symbolicznego wieńca kwiatów oraz zapalił znicze pod pamiątkową tablicą przy kościele pw. Ducha Świętego – Sanktuarium św. Jana Pawła II, zadedykowanej Ojcu Świętemu i NSZZ „Solidarność”.

## 20. Turystyka

Gmina Staszów pod względem turystycznym jest ciekawym miejscem na mapie województwa świętokrzyskiego. Wśród perełek znajdziemy zabytkowe kościoły, na czele z Kościołem pw. św. Bartłomieja w Staszowie i pałace – jak Zespół Pałacowy w Kurozwękach. Niewątpliwie największym atutem Staszowa jest jego położenie. Obszar gminy pełen jest wyjątkowo urokliwej i unikalnej flory i fauny, a także miejsc do wypoczynku na świeżym powietrzu, których ciągle w Staszowie przybywa.

### 20.1. Zabytki

Najpopularniejszą atrakcją turystyczną okolic Staszowa, jest Zespół Pałacowy w Kurozwękach. Pałac w Kurozwękach to najcenniejszy i najciekawszy zabytek świeckiej architektury w okolicach Staszowa. Zespół Pałacowy przyciąga turystów nie tylko zabytkowymi obiektami należącymi do rodu Popielów, ale także największym w Polsce labiryntem wykonanym w polu kukurydzy oraz stadem bizonów amerykańskich. W kompleksie turystycznym znajdują się również miejsca noclegowe, punkty gastronomiczne, jest możliwość skorzystania z przejażdżki konnej, safari pomiędzy bizonami i wielu innych ciekawych atrakcji. Organizowane są również wydarzenia plenerowe. Od 2018 na terenie Zespołu Pałacowego funkcjonuje Browar Restauracyjny Popiel, oferujący coraz bogatszą ofertę piw rzemieślniczych. Browar cieszy się także powodzeniem w kwestii wynajmu lokalu na różnego rodzaju przyjęcia okolicznościowe.

Gmina Staszów współpracuje z Lokalną Organizacją Turystyczną „Czym Chata Bogata”, Świętokrzyską Regionalną Organizacją Turystyczną, Lokalną Grupą Działania Białe Ługi oraz Kołem Grodzkim PTTK, które promują atrakcje turystyczne regionu.

Ruch turystyczny na terenie gminy Staszów przybrał na intensywności w 2022 roku w porównaniu do roku poprzedniego. Wzrost aktywności jest zauważalny w wielu dziedzinach naszego życia i mobilności po zniesieniu obostrzeń spowodowanych pandemią COVID-19.

Wśród wartych uwagi miejsc na mapie Staszowa i okolic jest także Pałac Dzięki, znajdujący się w Wiązownicy-Kolonii. Obiekt jest w posiadaniu osoby prywatnej. Pochodzi z drugiej połowy XIX wieku, a zbudowany został przez Wasilija Pogodina.

Najcenniejszym zabytkiem Staszowa jest kościół pw. św. Bartłomieja w Staszowie. Jego powstanie datuje się na XII w. Po najstarszym drewnianym kościele nie pozostał niestety żaden ślad - został on spalony w 1241 r. przez Tatarów. Na miejscu wcześniejszego kościoła, w latach 1342–1343 wybudowano nowy, murowany kościół z kamienia i cegły (otynkowany z wyjątkiem ciosowej kaplicy) w stylu gotyckim. Fundatorką kościoła była ówczesna dziedziczka Staszowa, Dorota Tarnowska. W połowie XVII w. kościół przekształcono. Około 1610 r. dostawiono wieżę, a w latach 1613-1618 Kaplicę Matki Boskiej Różańcowej, zwaną także Kaplicą Tęczyńskich.

Na terenie gminy znajdują się także kościoły: pw. WMB i św. Augustyna w Kurozwękach z XV wieku, pw. Wniebowzięcia NMP w Konieńtotech z XVII w., pw. św. Michała Archa-

niola w Wiązownicy-Kolonii z XVII w., oraz pw. Przemienienia Pańskiego w Wiśniowej, gdzie spoczywa serce Hugona Kołłątaja.

## 20.2. Atrakcyjna lokalizacja

Pod względem przyrodniczym i wypoczynkowym najpopularniejszym miejscem na terenie gminy Staszów jest kompleks leśny Golejów, z położoną wśród lasów plażą i ośrodkami wypoczynkowymi. Jest to szczególnie atrakcyjna gratka dla miłośników relaksu w lesie i nad wodą, ale również plażowania, wędkarstwa i grzybobrania czy długich spacerów i wycieczek rowerowych. W 2021 roku gmina Staszów rozpoczęła tzw. małą rewitalizację Golejowa. Inwestycja była pierwszym etapem całkowitej rewitalizacji tego urokliwego miejsca. Celem rewitalizacji była poprawa atrakcyjności turystycznej oraz poprawa warunków biologicznych unikalnego w skali Europy kompleksu leśnych stawów. Prace związane z długą oczekiwaną rewitalizacją w Golejowie zakończono w 2021 roku.

Niewątpliwym atutem gminy Staszów jest jej położenie. Na obrzeżu gminy znajduje się zbiornik zaporowy Chańcza, który jest idealnym miejscem do uprawiania sportów wodnych. Zbiornik i znajdujące się przy nim plaże są niewątpliwą wakacyjną atrakcją regionu. Turyści mogą także skorzystać ze szlaków pieszych i rowerowych, a także fragmentu małopolskiej drogi św. Jakuba, która prowadzi aż do Santiago de Compostela w Hiszpanii. Oznaczony jest on charakterystycznymi muszelkami, które można napotkać w Smerdynie i Wiśniowej. Obok gminy, przez pobliski Raków przebiega także szlak rowerowy Green Velo.

Region Staszowski to również miejsce idealne do zorganizowania konferencji biznesowej, bądź naukowej, lub wyjazdu integracyjnego. Staszów jest doskonałym punktem wyjściowym do odwiedzenia wielu innych, równie ciekawych atrakcji, nie tylko

na terenie miasta i gminy Staszów, ale też całego województwa np. zamku Krzyżtopór w Ujeździe, Europejskiego Centrum Bajki im. Koziołka Matołka, uzdrowiska Busko-Zdrój, klasztoru na Świętym Krzyżu lub zabytkowego Sandomierza.

Będąc w gminie Staszów nie sposób nie zwrócić uwagi na piękne tereny zielone, jakie składają się na jej krajobraz. Znajdują się tu piękne, przestronne parki jak Park Miejski im. Górników Siarkowych między osiedlem „Wschód” a osiedlem „Ogrody” oraz Park im. Adama Bienia na osiedlu „Północ”. Zarówno w parkach, jak i przy szkołach i przedszkolach znajduje się wiele placów zabaw, które są niewątpliwą gratką dla najmłodszych. W Staszowie znajdują się także Otwarte Strefy Aktywności, które sprzyjają aktywnemu spędzaniu czasu na świeżym powietrzu.

W 2021 roku, w Staszowie powstała ścieżka przyrodnicza. Ścieżka ma charakter zamkniętej pętli o długości około 20 kilometrów. Trasa prowadzi przez Staszów oraz golejowskie lasy – w tym Natura 2000 „Kras Staszowski” oraz „Jeleniowsko-Staszowski Obszar Chronionego Krajobrazu”. Na trasie zaprezentowanych jest 25 obiektów przyrodniczych – każdy z nich jest odpowiednio opisany na tablicach. Podczas spaceru szlakiem znajdziemy szereg naturalnych, ciekawych elementów przyrody takich jak na przykład drzewa – sosny, dęby, jesiony, lipy, tulipanowce, czy miłorząby, jeziora – Donica, IV Staw i Torfowe, głazy i odsłonięcia geologiczne – gład narzutowy, blok wapienny i odsłonięcia wapieni oraz gipsów. Trasa prowadzi przez interesujące obszary przyrodnicze, na przykład przez Park Legionów, czy też Zespół Przyrodniczo-Krajobrazowy Go-



leją. Szlak zaprojektowany jest w ten sposób, aby móc się do niego włączyć w dowolnym miejscu.

Ścieżka przyrodnicza w Staszowie powstała z inicjatywy Koła Grodzkiego PTTK w Sta-

szowie oraz Ligi Ochrony Przyrody okręg Kielce, we współpracy z Urzędem Miasta i Gminy w Staszowie oraz Lokalną Organizacją Turystyczną „Czym Chata Bogata”.

### 20.3. Pałac Kołłątajów w Wiśniowej

Gmina Staszów jest właścicielem pałacu w Wiśniowej, związanego niegdyś m.in. z rodem Kołłątajów. Uroczyste otwarcie Pałacu Kołłątajów w Wiśniowej po pierwszym etapie renowacji odbyło się 14 sierpnia 2022 roku. Wydarzeniu towarzyszył piknik historyczny „Polaków drogi do niepodległej”, podczas którego nie zabrakło atrakcji dla miłośników historii. Oprócz wystawy motocykli sprzed II wojny światowej były pokazy kawalerskie, gra terenowa z nagrodami oraz pokaz broni i wyposażenia wojskowego od XVIII do XIX wieku. Odbył się również koncert pieśni historycznych. W otwarciu wzięło udział wielu zaproszonych gości oraz mieszkańców gminy Staszów.

#### Historia

Pierwsze wzmianki o Wiśniowej sięgają końca XIV wieku – nazwa miejscowości pochodzi prawdopodobnie od wisienki stepowej rosnącej na wzgórzach wokół dawnej Starej Wsi, bądź jak chce legenda, od błędnego zapisu nazwy Wieś Nowa, rozumianej jako Wiśniowa. Pierwszym znanym właścicielem wsi był Jan Rytwiański herbu Jastrzębiec. Później należała do Jana Dymitrowskiego, w XVII wieku do Tarłów, a w końcu XVIII wieku Wiśniową posiadał Rafał Kołłątaj. To właśnie z rodziną Kołłątajów związane są najważniejsze chwile w historii wsi. Wiśniową szczególnie ukochał urodzony na Wołyniu Hugo Kołłątaj, brat Rafała.

Pałac w Wiśniowej wybudowany został na początku XVIII wieku przez Karola Tarłę, a następnie gruntownie przebudowano go przez Kołłątajów na barokowo-klasycystyczną rezydencję. Położony jest w malowniczym i zabytkowym parku dworskim, którego historia sięga XVIII wieku, a architektura budynku zachwyca po dziś dzień. W pałacu znajduje się piękna i ciekawa klatka scho-

Dzięki inwestycji Pałac Kołłątajów w Wiśniowej odzyskał dawny blask i stał się ważnym miejscem na mapie turystycznej regionu. Dotychczasowa renowacja Pałacu Kołłątajów w Wiśniowej realizowana była w pięciu etapach. Całkowity koszt prac renowacyjnych to kwota 2 376 609,93 złotych, z czego wkład jaki wniosła gmina wyniósł 1 348 093,87 złotych. Dotacje zewnętrzne, które na realizację przedsięwzięcia pozyskał samorząd, wyniosły łącznie 1 028 516,06 złotych. Dofinansowania pochodziły z Regionalnego Programu Operacyjnego – Programu Rozwoju Obszarów Wiejskich oraz z Ministerstwa Kultury i Dziedzictwa Narodowego.

dowa nawiązująca swoim stylem do baroku oraz wmurowany portyk z sześciu kolumn toskańskich. W obiekcie od wielu lat mieści się Izba Pamięci Hugona Kołłątaja, w której przechowywana jest okazała kolekcja eksponatów historycznych oraz dokumentów związanych z życiem i działalnością księdza Hugona Kołłątaja. Działa tutaj także filia Biblioteki Publicznej w Staszowie.

Kościół w Wiśniowej został wybudowany z kamienia, na wzgórzu górującym ponad rzeką Kacanką w 1680 roku przez hrabiego Karola Tarłę, jako probostwo szpitalne zależne od parafii Kiełczyzna. Konsekrowany był rok później pod wezwaniem Przemienienia Pańskiego i Świętego Ducha. Parafia Wiśniowa została utworzona dzięki staraniom Rafała Kołłątaja w 1810 roku. Hugo Kołłątaj ostatnie lata życia przebywał w Księstwie Warszawskim. Zmarł 28 lutego 1812 roku. Obecny przy zgonie powiernik i sekretarz Michał Szymański kazał wyjąć serce zmarłego i, zgodnie z życzeniem księdza Kołłątaja, albo jego rodziny, przekazać je do Wiśniowej.

Serce zostało złożone w podziemiach tamtejszego kościoła i zapomniane na kilkadziesiąt lat. Spoczywało w zapomnieniu do 1867 roku, kiedy odkryto jego istnienie. W 1882 r., dzięki staraniom ówczesnego proboszcza ks. Bonawentury Rewrowskiego, nagłośniono informację o miejscu spoczynku serca twórcy Majowej Konstytucji. Wtedy też wykonano tablicę upamiętniającą tego wielkiego Polaka, która po dziś dzień znajduje się w lewej

części ołtarza wiśniowskiego kościoła. W 1950 roku ówczesny proboszcz parafii w Wiśniowej, ksiądz Stanisław Reszta, przeniósł serce do skrytki za tablicą prezbiterium. Serce przetrwało wojny i trudną historię współczesnej Polski. 22 kwietnia 1991 roku w czasie remontu kościoła, serce zostało wydobyte z tablicy, a jego obecność na Ziemi Staszowskiej dokładnie udokumentowano.

### Renowacja Pałacu

Dotychczasowa renowacja Pałacu Kołłątajów w Wiśniowej objęła pięć etapów:

**I ETAP** - wartość: **1 024 595,00** złotych, dofinansowanie: **387 424,59 złotych** z Regionalnego Programu Województwa Świętokrzyskiego Działanie 4.4. Zachowanie dziedzictwa kulturowego i naturalnego.

I etap zakończył się w 2019 roku, objął:

- remont budynku na zewnątrz,
- całkowity remont elewacji – izolacja pionowa i pozioma ścian fundamentowych,
- wymiana starego pokrycia dachowego, remont kominów,
- wykonano drenaż wraz z odwodnieniem,
- wymiana zewnętrznej stolarki okienno-drzwiowej,
- remont pomieszczenia istniejącej Izby Pamięci Hugona Kołłątaja oraz części pozostałych sal.

**II ETAP** - wartość: **200 000,00** złotych, dofinansowanie: **67 781,47 złotych** dofinansowanie z Ministerstwa Kultury, Dziedzictwa Narodowego i Sportu – Departamentu Ochrony Zabytków.

II etap objął:

- wymianę instalacji elektrycznej – montaż stylizowanych żyrandoli,
- odrestaurowanie sal na piętrze oraz korytarzy,
- renowacja parkietów i posadzki,

- renowacja stolarki drzwiowej wewnętrznej,
- prace montażowe w zakresie instalacji sieci strukturalnej.

**III ETAP** - wartość: **290 437,17** złotych, dofinansowanie: **169 979,00 złotych** z Ministerstwa Kultury, Dziedzictwa Narodowego i Sportu – Departamentu Ochrony Zabytków.

III etap objął:

- remont wewnętrznych schodów z piaskowca wraz ze spocznikami,
- remont kolejnych pomieszczeń,
- modernizacja klatki schodowej,
- przebudowa kolejnej części instalacji elektrycznej.

**IV ETAP** - wartość: **773 017,76** złotych, dofinansowanie: **383 331,00** złotych z Programu Rozwoju Obszarów Wiejskich na lata 2014-2020 z udziałem środków Europejskiego Funduszu Rolnego na rzecz Rozwoju Obszarów Wiejskich.

IV etap objął:

- wykonanie robót budowlanych – rozebranie dotychczasowego utwardzenia przy budynku, skucie betonu przed wejściem, wykonanie nowego utwardzenia wraz z opaską z płyt granitowych,
- obłożenie schodów płytami z piaskowca,
- izolacja ścian – rozebranie elementów betonowych, wykonanie wykopów przy bu-

dynku, oczyszczenie powierzchni ścian, uzupełnienie ubytków, wykonanie gruntuwania i powłokowej izolacji ścian oraz ułożenie folii kubełkowej,

- wykonanie odwodnienia budynku – przygotowanie wykopów pod rury kanalizacji deszczowej i rury drenarskie, a także ich ułożenie oraz zamontowanie studni rewizyjnej
- zakup kompletnego wyposażenia do prowadzenia działalności kulturalno – edukacyjnej – meble, stoły, krzesła, witryny i regały,
- wykonanie sali ślubów oraz gabinetu Hugona Kołłątaja,
- zakup sprzętu AGD i RTV.

#### Aktualna oferta Pałacu

Pałac stał się atrakcją turystyczną regionu. Regularnie przyciąga kuracjuszy z pobliskiego sanatorium w Busku-Zdroju i turystów z całej Polski. Wachlarz atrakcji oferowanych przez Pałac w Wiśniowej po remoncie został znacznie poszerzony, dzięki czemu Pałac pełen jest zwiedzających, zarówno dorosłych, jak i tych najmłodszych.

W ramach projektu "Renowacja Pałacu w Wiśniowej - IV etap" odbywają się:

- zajęcia wokarno – teatralne (artystyczne upamiętnianie ważnych wydarzeń patriotycznych),
- warsztaty fotograficzne (dokumentowanie za pomocą fotografii wydarzeń kulturalnych organizowanych na terenie wsi),
- zajęcia literackie (wspólne czytanie utworów o historii i ludziach ziemi staszowskiej, spotkania z podróżnikami, osobami pochodzącymi i mieszkającymi w Staszowie, spotkania dla najmłodszych z wierszami i bajkami),

**V ETAP** - wartość: **88 560,00** złotych, dofinansowanie: 20 000,00 złotych z Urzędu Marszałkowskiego Województwa Świętokrzyskiego.

V etap objął:

- przygotowanie dokumentacji projektowej na zagospodarowanie terenu wokół Zespołu Pałacowo-Parkowego w Wiśniowej.

Po renowacji zabytku w środku przyjdzie czas na prace wokół budynku. Malowniczy park, w którym usytuowany jest Pałac, swą historią sięga XVIII wieku. Planowane jest zbudowanie tutaj plenerowego amfiteatru, ścieżek oraz chodników, odbudowa ogrodu spacerowego, a także inwestycja w zieleni. Miasto i gmina jest na etapie poszukiwania środków na przeprowadzenie prac.

- zajęcia kreatywne (konstruowanie, projektowanie, majsterkowanie w różnych materiałach),
- zajęcia kulinarne (uczestnictwo w warsztatach kulinarnych dla dzieci i młodzieży).

Pałac to nie tylko zwiedzanie, czy warsztaty. Na co dzień można tu obejrzeć galerię zdjęć z najpiękniejszych zakątków Ziemi Staszowskiej, czy też wystawę strojów z dawnych epok, które przygotowała staszowianka Wioletta Bara. Misternie przygotowane miniatURY zachwycają turystów precyzją wykonania. Swoją stałą wystawę ma tutaj również Huta Szkła Gospodarczego Tadeusza Wrześniaka – lokalne szklane dzieła przyciągają uwagę i cieszą oko. W 2022 roku w murach Pałacu gościła wystawa obrazów trzech lokalnych artystów: Jadwigi Kotlarz, Elżbiety Jabłońskiej i Tadeusza Blicharza. Nosiła tytuł „Sztuka sercem malowana”.

Pałac stał się także ciekawym miejscem do organizacji imprez okolicznościowych. Na miejscu znajduje się wyposażona kuchnia, co otwiera możliwości na polu organizacyjnym.

W Pałacu można zorganizować na przykład ślub cywilny w specjalnie przygotowanej sali ślubów. Oferta pałacowa jest stale poszerzana.

W związku z historią tego miejsca i powiązaniem z Hugo Kołłątajem, w przyszłości planowane jest stworzenie w Pałacu w Wiśniowej Centrum Myśli Konstytucyjnej.

Pałac w Wiśniowej pisze swoją historię na nowo. Oprócz kawałka przeszłości, który możemy w nim zobaczyć, oprócz powiązań z fundamentami polskości jakimi są początki konstytucji w naszym kraju, idąc z duchem czasu przyciąga coraz nowymi atrakcjami i pomysłami na to, jak wykorzystać drzemiący przez lata potencjał tego zjawiskowego miejsca.

## 20.4. Centrum Informacji Turystycznej

Centrum Informacji Turystycznej to miejsce, w którym zarówno turyści, jak i mieszkańcy, mogą uzyskać wszelkie informacje na temat gminy, atrakcji naszego regionu, ale także całego województwa świętokrzyskiego. Pracownicy zatrudnieni w CIT doradzają

i informują o tym co warto zobaczyć w okolicy, o walorach naszej Małej Ojczyzny, a także o usługach turystycznych na przykład o bazie lokalowej, gastronomicznej, czy też kulturalnej i rozrywkowej.

### Powstanie i działalność Centrum Informacji Turystycznej

Centrum Informacji Turystycznej w Staszowie zostało oficjalnie otwarte pod koniec listopada 2021 r. Do września 2022 r. prowadzone było w budynku staszowskiego Ratusza. W związku z rozpoczętą przez gminę Staszów realizacją projektu „Rewitalizacja centrum starego miasta Staszowa”, siedziba Centrum Informacji Turystycznej w Staszowie została czasowo przeniesiona do budynku Biblioteki Publicznej Miasta i Gminy Staszów przy ul. Szkolnej 14. Kryterium istotnym przy wyborze miejsca siedziby tymczasowej CIT była lokalizacja dogodna ze względu na ruch turystyczny, blisko centrum miasta, w pobliżu szlaków turystycznych i komunikacyjnych, jak również obiektów noclegowych, gastronomicznych, sportowych oraz kulturalno-rozrywkowych. Zachowana została infrastruktura punktu, dostępność architektoniczna, oznakowanie dojazdu oraz oznakowanie centrum zgodne z wytycznymi Polskiego Systemu Informacji Turystycznej. Zapewniony został dostęp do bezpłatnego internetu wraz z samodzielnym stanowiskiem komputerowym, dostęp do materiałów drukowanych o zasięgu ponadlokalnym i regionalnym oraz informacji turystycznej non-stop.

### Centrum Informacji Turystycznej w Staszowie:

- prowadzi bezpłatne poradnictwo turystyczne w językach polskim i angielskim dotyczące atrakcji turystycznych i wypoczynkowych miasta i gminy Staszów, powiatu, województwa,
- informuje o aktualnych wydarzeniach kulturalno-artystycznych oraz sportowych,
- udziela informacji dotyczących infrastruktury turystycznej, bazy noclegowej i gastronomicznej oraz służy pomocą w wyszukaniu połączeń komunikacyjnych,
- promuje lokalne i regionalne produkty turystyczne,
- turyści mogą uzyskać informacje osobiście, telefonicznie lub za pomocą poczty elektronicznej.

W staszowskim Centrum zapewniony został dostęp do bezpłatnego internetu wraz z samodzielnym stanowiskiem komputerowym, dostęp do materiałów drukowanych oraz informacji turystycznej non-stop (strona www oraz Facebook UMiG, infokioski, aplikacja). Centrum Informacji Turystycznej w Staszowie

wykorzystuje szereg nowoczesnych rozwiązań:

- a) infokiosk – interaktywny punkt informacji znajdujący się w Centrum,
- b) bezpłatna aplikacja mobilna „Odkryj Staszów”, która oferuje wygodne w użyciu dla każdego mapy oraz opisy miejsc i zabytków w języku polskim, angielskim i niemieckim. Działa również na zasadzie audiobooków,
- c) dwa nowoczesne zewnętrzne infokioski z dostępem do informacji non stop, z których jeden ulokowany jest w samym centrum miasta przy staszowskim Ratuszu, a drugi w należącej do gminy Staszów atrakcyjnej turystycznie miejscowości Kurówku.

Centrum Informacji Turystycznej w Staszowie współpracuje z Regionalną Organizacją Turystyczną Województwa Świętokrzyskiego, jed-

nostkami Informacji Turystycznej w regionie i województwie, Muzeum Ziemi Staszowskiej, Staszowskim Ośrodkiem Kultury, Biblioteką Publiczną Miasta i Gminy Staszów oraz organizacjami pozarządowymi m. in. Lokalną Grupą Działania „Białe Ługi”, Staszowskim Towarzystwem Kulturalnym, Lokalną Organizacją Turystyczną „Czym Chata Bogata”, jak również Kołem Grodzkim PTTK w Staszowie.

Centrum Informacji Turystycznej powstało we współpracy gminy Staszów z Lokalną Grupą Działania „Białe Ługi”. Na otwarcie CIT pozyskano dofinansowanie z działania Programu Rozwoju Obszarów Wiejskich na lata 2014-2020 w wysokości 87 600 złotych w konkursie LGD „Białe Ługi”. Zakup wyposażenia był współfinansowany ze środków Unii Europejskiej w ramach realizacji operacji w zakresie poddziałania „Wsparcie na wdrażanie operacji w ramach strategii rozwoju lokalnego kierowanego przez społeczność” w ramach działania „Wsparcie dla rozwoju lokalnego w ramach inicjatywy LEADER”.

### Certyfikacja Centrum Informacji Turystycznej

W 2022 roku Centrum Informacji Turystycznej w Staszowie otrzymało dwie gwiazdki w procesie certyfikacji Polskiego Systemu Informacji Turystycznej.

Certyfikacja Informacji Turystycznej w Polsce została wprowadzona w 2010 roku i stanowi bardzo ważny element realizowanej przez Polską Organizację Turystyczną polityki zarządzania jakością Polskiego Systemu Informacji Turystycznej. Celem certyfikacji jest tworzenie krajowej sieci standaryzowanych jednostek informacji turystycznej, współpracujących ze sobą na poziomie lokalnym, regionalnym i krajowym, jak również zapewnienie odpowiedniej jakości obsługi turystów oraz podejmowanie inicjatyw w tworzeniu i rozpowszechnianiu markowych produktów turystycznych.

Certyfikacja opiera się o cztery kategorie. Jednostkom świadczącym usługi informacji turystycznej, w zależności od ilości spełnianych kryteriów, nadawane są 1, 2, 3 lub 4 gwiazdki. Proces przystąpienia do certyfikacji

jest dobrowolny i prowadzony na podstawie indywidualnych zgłoszeń. Certyfikat przyznawany jest na okres dwóch lat. Partnerem Polskiej Organizacji Turystycznej w procesie oceny, weryfikacji i przyznawania certyfikatów w województwie świętokrzyskim jest Regionalna Organizacja Turystyczna Województwa Świętokrzyskiego. Certyfikat potwierdza przynależność do Polskiego Systemu Informacji Turystycznej i jest gwarantem jakości świadczonych usług.

Aby uzyskać dwugwiazdkowy certyfikat staszowskie Centrum musiało wykazać się nie tylko właściwą, istotną z punktu widzenia ruchu turystycznego lokalizacją punktu, dostępnością architektoniczną i infrastrukturą z bezpłatnym dostępem do materiałów i informacji, ale również między innymi kompetentną, wykwalifikowaną kadrą z odpowiednią znajomością języków obcych. Certyfikat przyznany Centrum Informacji Turystycznej w Staszowie jest ważny do października 2024.

## 21. Zdrowie i profilaktyka

Opieka zdrowotna jest kolejną niezwykle ważną sferą życia społecznego, o którą troszczy się samorząd gminy Staszów.

Zadania z zakresu opieki zdrowotnej dla mieszkańców miasta i gminy Staszów realizują:

1. Samodzielny Publiczny Zespół Zakładów Opieki Zdrowotnej - Szpital Powiatowy w Staszowie, ul. 11 Listopada 78, 28-200 Staszów;
2. Miejsko-Gminny Samodzielny Publiczny Zakład Opieki Zdrowotnej w Staszowie, ul. Wschodnia 23, 28 - 200 Staszów wraz z filiami:
  - Wiejski Ośrodek Zdrowia w Kurozwękach, ul. Kościelna 3, 28-200 Staszów;
  - Wiejski Ośrodek Zdrowia w Wiśniowej, Wiśniowa 116, 28-200 Staszów;
  - Wiejski Ośrodek Zdrowia w Wiązownicy-Kolonii, Wiązownica-Kolonia 90, 28-200 Staszów;
3. Przychodnia Rodzinna w Staszowie Sp. z o. o., ul. Konstytucji 3 Maja 10c, 28-200 Staszów;
4. Staszowskie Centrum Medyczne Sp. z o. o. w Konieńtłach, plac Ks. Romana Kottlarza 9, 28-200 Staszów.

### 21.1. Samodzielny Publiczny Zespół Zakładów Opieki Zdrowotnej - Szpital Powiatowy w Staszowie, ul. 11 Listopada 78, 28-200 Staszów

Znajdujący się w Staszowie szpital jest głównym ośrodkiem dbającym o zdrowie i życie mieszkańców gminy Staszów całego powiatu staszowskiego, a także pacjentów przyjeżdżających do niego z całej Polski. Placówka ulega nieustannym modernizacjom.

W 2022 roku Oddział Ginekologiczno-Położniczy, w staszowskim Szpitalu, został oficjalnie oddany do użytku po gruntownej modernizacji. Zakres inwestycji objął przebudowę i modernizację bloku porodowego, który dostosowano do nowoczesnych standardów. Na oddziale powstała nowa sala porodów rodzinnych oraz sala cięć cesarskich. Zmodernizowano także dwustanowiskową

salę porodową oraz wyodrębniono pokój obserwacji poporodowej. Zakupiono także sprzęt, który poprawi jakość usług medycznych na Oddziale. Wartość inwestycji to blisko 5 mln zł.

Szpital, który jest jednostką podlegającą starostwu powiatowemu w Staszowie, jest największą placówką opieki medycznej w regionie. Szpital posiada w swej strukturze 13 Oddziałów Szpitalnych, 18 Poradni Specjalistycznych, Ośrodek Rehabilitacji Diennej oraz Zespoły Ratownictwa Medycznego. Jak podaje starostwo, szpital rocznie hospitalizuje ponad 20 tys. pacjentów, a także wykonuje około 4 000 zabiegów operacyjnych.

## 21.2. Miejsko-Gminny Samodzielny Publiczny Zakład Opieki Zdrowotnej w Staszowie

Miejsko-Gminny Samodzielny Publiczny Zakład Opieki Zdrowotnej w Staszowie w 2022 roku realizował umowy podpisane ze Świętokrzyskim Oddziałem Wojewódzkim Narodowego Funduszu Zdrowia w Kielcach w zakresie:

1. podstawowej opieki zdrowotnej,
2. ambulatoryjnej opieki specjalistycznej,
3. fizjoterapii ambulatoryjnej.

### Podstawowa Opieka Zdrowotna

M-GSPZOZ w Staszowie w zakresie podstawowej opieki zdrowotnej świadczy usługi medyczne na rzecz pacjentów zapisanych na listy lekarza, pielęgniarki oraz położnej podstawowej opieki zdrowotnej. Na dzień 31.12.2022 roku do M-GSPZOZ do przychodni zapisanych było:

- lekarz POZ 15 112 pacjentów
- pielęgniarka POZ 12 250 pacjentów
- położna POZ 5 938 pacjentek
- higiena szkolna 2 950 uczniów

### Poradnia lekarza POZ

Lekarze POZ udzielają świadczeń w jednostkach organizacyjnych:

- Przychodnia w Staszowie, czynna 7.00 – 18.00, poniedziałek-piątek
- Wiejski Ośrodek Zdrowia w Kurozwękach, czynny 7.30 – 15.00, poniedziałek, środa, czwartek i piątek
- Wiejski Ośrodek Zdrowia w Wiśniowej, czynny 7.30 – 15.30 poniedziałek-piątek
- Wiejski Ośrodek Zdrowia w Wiązownicy-Kolonii, czynny 7.00 – 13.00 wtorek i czwartek

W 2022 roku w Poradni Lekarza POZ udzielonych było łącznie:

- 38 280 porad lekarskich w gabinecie,
- 24 437 teleporad,
- 811 wizyt lekarskich domowych,
- 3 538 wizyt recepturowych.

W niedziele, święta i w godzinach nocnych 18.00 – 8.00 pacjenci zapisani na listę lekarza POZ M-GSPZOZ w Staszowie mogą zgłaszać się do Samodzielnego Publicznego ZZOZ w Staszowie, ul.11 Listopada 78.

### Gabinet pielęgniarki POZ

Gabinet Pielęgniarki POZ zlokalizowany jest w Przychodni w Staszowie. Pielęgniarki POZ udzielają świadczeń od poniedziałku do piątku w godzinach 8.00 – 18.00.

W 2022 roku łączna liczba udzielonych świadczeń wyniosła:

- 88 wizyt patronażowych,
- 3 228 wizyty domowe.

### Gabinet położnej POZ

Gabinet Położnej POZ zlokalizowany jest w Przychodni w Staszowie. Położne POZ udzielają świadczeń od poniedziałku do piątku w godzinach 8.00 – 18.00.

W 2021 roku łączna liczba udzielonych świadczeń wyniosła:

- 977 wizyt patronażowych,
- 1 544 wizyt w edukacji przedporodowej.

### Higiena szkolna

M-GSPZOZ obejmuje opieką medyczną w higienie szkolnej uczniów 10 placówek oświatowych (szkoły podstawowe i szkoły średnie) znajdujących się na terenie gminy Staszów:

- Liceum Ogólnokształcące im. Ks.Kard. Wyszyńskiego w Staszowie,
- Zespół Szkół Ekonomicznych im. Jana Pawła II w Staszowie,
- PSP nr 2 im. Ignacego Jana Padarewskiego w Staszowie,
- PSP nr 1 im. Tadeusza Kościuszki w Staszowie,
- PSP nr 3 im. Hieronima Łaskiego w Staszowie,
- PSP im. Oddziału Partyzanckiego AK w Smerdynie,
- PSP im. Papieża J. Pawła II w Czajkowie Południowym,
- PSP im. Stefana Żeromskiego w Kurozwękach,
- PSP w Wiązownicy Dużej,
- PSP w Mostkach

Pielęgniarki szkolne w ramach opieki medycznej w higienie szkolnej wykonały w 2022 roku:

- badania przesiewowe - 885 badań
- pomoc doraźną w nagłych wypadkach - 3 237 świadczeń

- świadczenia profilaktyczne - 2 046 świadczeń
- promocja zdrowia i zdrowego stylu życia.

### **Ambulatoryjna Opieka Specjalistyczna**

Miejsko-Gminny Samodzielny Publiczny ZOZ w Staszowie realizował w 2022 roku umowę w zakresie ambulatoryjnej Opieki Specjalistycznej, świadczenia w Poradni Neurologicznej. Dostępność poradni:

wtorek - 8.00 – 13.00

czwartek - 13.00 – 19.00

Liczba udzielonych świadczeń w 2022 roku:

- 319 wizyt pacjentów, którzy rozpoczęli leczenie,

- 927 wizyty pacjentów kontynuujących leczenie.

### **Fizjoterapia Ambulatoryjna**

Gabinet Rehabilitacji, w którym wykonywane są zabiegi fizjoterapeutyczne, czynny jest od poniedziałku do piątku w godz. 8.00 – 18.00. W 2022 roku zabiegi fizjoterapeutyczne wykonane zostały 575 pacjentom, w ilości 5 788 zabiegów.



### 21.3. Programy zdrowotne

W 2022 roku gmina Staszów kontynuowała realizację programu zdrowotnego dotyczącego szczepień przeciwko meningokokom dla dzieci do drugiego roku życia. Program realizowany w latach 2018 - 2022. Podjęto uchwałę kontynuującą realizację programu zdrowotnego dotyczącego szczepień przeciwko meningokokom dla dzieci do drugiego roku życia na lata 2023 – 2027.

W 2022 gmina Staszów powtórnie przystąpiła do ogólnopolskiego programu profilaktyki czerniaka organizowanego przez Studenckie Koło Naukowe Onkoma. W 2022 roku rozpoczęto realizację programu przy udziale szkół podstawowych, który zakończy się w czerwcu 2023 r.

#### **Program zdrowotny dotyczący szczepień profilaktycznych przeciwko meningokokom na lata 2018-2022 wśród dzieci w drugim roku życia zamieszkałych na terenie miasta i gminy Staszów**

Celem programu zdrowotnego dot. szczepień przeciwko meningokokom jest zwiększenie stopnia zapobiegania zakażeniom meningokokowym. Szczepienia wykonywane były od marca do grudnia 2022 r.

Cele szczegółowe to:

- zwiększenie dostępności do bezpłatnych szczepień przeciw meningokokom typu C w grupie dzieci objętych programem,
- zmniejszenie kuracji antybiotykowej,
- pozyskanie jak największej liczby beneficjentów i tym samym zaszczepienie jak największej liczby dzieci,
- zmniejszenie liczby hospitalizacji dzieci z powodu chorób wywołanych meningokokami,
- zwiększenie świadomości społecznej dot. zagrożeń związanych z zachorowaniem na chorobę inwazyjną.

Realizatorami szczepień są: M-G SP ZOZ w Staszowie, Staszowskie Centrum Me-

dyczne Sp z o.o. w Konieńłotach, Przychodnia Rodzinna Sp. z o.o. w Staszowie. Szczepienia były finansowane z budżetu gminy Staszów. W roku 2022 koszt szczepień wyniósł 9 520,00 zł. Dzięki programowi zdrowotnemu dotyczącemu szczepień przeciwko meningokokom w roku sprawozdawczym zaszczepiono 57 dzieci.

#### **Ogólnopolski program profilaktyki czerniaka**

W ogólnopolskim programie profilaktyki czerniaka udział biorą uczniowie szkół podstawowych. Celem programu było zwiększenie świadomości społecznej na temat czerniaka – czynników ryzyka oraz metod skutecznej profilaktyki. Projekt realizowany był na zaproszenie Studenckiego Koła Naukowego Onkoma działającego przy Klinice Gastroenterologii Onkologicznej w Narodowym Instytucie Onkologii im. Marii Skłodowskiej – Curie w Warszawie – Państwowego Instytutu Badawczego (SKN ONKOMA).

Program profilaktyczny jest realizowany w formie akcji informacyjnej wśród uczniów szkół podstawowych na terenie miasta i gminy Staszów. Zakończenie akcji odbędzie się w czerwcu 2023 roku.

#### **Program zdrowotny dot. profilaktyki raka piersi i raka szyjki macicy**

Z badań profilaktycznych w cytomammbusie skorzystało 139 kobiet tj.: 73 badań mamograficznych, 66 cytologii.

Program zdrowotny dot. profilaktyki raka piersi i raka szyjki macicy corocznie realizowany jest na terenie miasta i gminy Staszów. W roku 2022 przeprowadzone zostały badania na terenie miasta Staszów w mammbusie Świętokrzyskiego Centrum Onkologii w Kielcach. W dniach 20-21.09.2022 r. (cytomammbus parking przy Orliku) przebadanych zostało 45 kobiet w zakresie mammografii i 40 kobiet w zakresie cytologii. W dniach 30.11-01.12.2022r. (CytoManiek

parking przy orliku) przebadanych zostało 28 kobiet w zakresie mammografii i 26 kobiet w zakresie cytologii.

W Staszowie kobiety mogły badać się także w ramach 11. edycji ogólnopolskiej akcji profilaktyki raka piersi „łączy nas kobiecość” (program profilaktyczny NFZ) 22 listopada na parkingu OSiR. Sześć razy mammobus przyjeżdżał także na teren Zespołu Szkół im. Stanisława Staszica w Staszowie. W staszowskich „Koszarach” mammografię wykonywała firma Geneva Trust Polska sp. z o.o.

#### 21.4. Działania podjęte na rzecz walki z koronawirusem

Pandemia koronawirusa znacząco wpłynęła na działanie całego systemu opieki zdrowotnej. W gminie Staszów w czasie pandemii COVID-19 wszystkie placówki medyczne działały zgodnie z aktualnie obowiązującymi zaleceniami Ministerstwa Zdrowia oraz NFZ na bieżąco dostosowując się do sytuacji pandemicznej.

W 2022 roku w gminie Staszów kontynuowano akcje informacyjne, szczepienia przeciw COVID-19, udostępniano środki dezynfekujące i maseczki. Wciąż były kontynuowane działania mające na celu ochronę zdrowia mieszkańców.

#### Konkurs związany ze szczepieniami na COVID 19

W 2022 roku gmina Staszów przystąpiła do konkursu związanego ze szczepieniem przeciw COVID 19. Przeprowadzono akcję promocyjną, której koszt wyniósł 10 000 zł. Akcję sfinansowano z budżetu urzędu Wojewódzkiego z funduszu przeciwdziałania COVID-19.

#### 21.5. Krwiodawstwo

Gmina Staszów angażuje się co roku w akcje pobierania krwi organizowane przez Regionalne Centrum Krwiodawstwa i Krwiolecznictwa w Kielcach. Burmistrz w celu zorganizowania poboru krwi udostępnia nieodpłatnie pomieszczenia, w których możliwe jest wygodne i bezpiecznie przeprowadzenie akcji oddawania krwi przez mieszkańców gminy Staszów.

Na terenie naszej gminy w 2022 roku oddano łącznie ponad 280 litrów krwi. To prawie 20 litrów więcej niż w roku 2021 roku, w którym to mieszkańcy gminy Staszów oddali ponad 260 litrów krwi.

Aby umożliwić akcje poboru krwi w naszej miejscowości udostępniane są odpowiednie do tego pomieszczenia. W 2022 roku pojedyncze akcje poboru były przeprowadzane w Liceum Ogólnokształcącym im. ks. kard. Stefana Wyszyńskiego w Staszowie, na parkingu przy ulicy Adama Mickiewicza w Staszowie oraz w Ratuszu na staszowskim Rynku. Aż 24 razy akcja poboru krwi odbyła się w Urzędzie Miasta i Gminy w Staszowie.



Fot 28. Barbórkowa akcja honorowego krwiodawstwa

Tabela 52. Miasto i Gmina Staszów – akcje poboru krwi w 2022 roku

Miejsce	Data	Liczba osób zarejestrowanych	Liczba osób, które oddały krew	Litraż pobranej krwi (litry)
LO w Staszowie	27.04.2022	22	21	9,45
Parking przy ul. Mickiewicza	29.05.2022	7	6	2,7
Ratusz – Rynek	18.07.2022	48	42	18,8
SUMA	3	77	69	31,05
Urząd Miasta i Gminy w Staszowie	03.01.2022	8	7	3,15
	17.01.2022	17	17	7,65
	31.01.2022	21	17	7,65
	14.02.2022	29	27	11,67
	28.02.2022	47	32	14,4
	14.03.2022	21	15	6,75
	28.03.2022	30	27	12,15
	11.04.2022	33	28	12,6
	25.04.2022	19	15	6,75
	09.05.2022	9	7	3,15
	23.05.2022	16	15	6,75
	06.06.2022	15	13	5,85
	20.06.2022	35	30	13,5
	04.07.2022	39	33	14,85
	01.08.2022	18	13	5,85
	22.08.2022	31	26	11,7
	05.09.2022	21	20	9
	19.09.2022	26	21	9,45
	03.10.2022	20	18	8,1
	17.10.2022	16	13	5,85
31.10.2022	44	41	18,22	
14.11.2022	30	28	12,6	
28.11.2022	78	66	29,61	
12.12.2022	29	26	11,7	
SUMA	24	652	555	248,95
<b>SUMA w Gminie</b>	<b>27</b>	<b>729</b>	<b>624</b>	<b>280</b>

Jak wynika z powyższej tabeli 729 osób chciało w zeszłym roku oddać krew dla osób potrzebujących, z czego ten cenny dar życia udało się oddać 624 osobom. Rekordową na ten rok ilość krwi, prawie 30 litrów, udało się zebrać 28 listopada 2022 roku. Wtedy to odbyła się Barbórkowa akcja honorowego krwiodawstwa - cykliczne wydarzenie, które organizowane jest przez Klub Honorowych Dawców Krwi PCK działający przy Grupie

Azoty Siarkopol „Krewniacy” we współpracy z Urzędem Miasta i Gminy w Staszowie, Nadleśnictwem Staszów, Fundacją „La Zebra” oraz Regionalnym Centrum Krwiodawstwa i Krwiolecznictwa w Kielcach. Barbórkowa zbiórka krwi w 2022 roku została przeznaczona dla Alicji Toporowskiej ze Staszowa, siedmiolatki, która walczy z ostrą białaczką limfoblastyczną.

## 22. SPORT

Staszów od wielu lat stawia na sport. Liczne inwestycje w infrastrukturę i bazę sportową sprawiają, że nasza Gmina stwarza świetne warunki do uprawiania różnych dziedzin sportu. Wiele organizowanych imprez spor-

towych, ciągle poszerzanie zaplecza sportowego i rekreacyjnego sprawiają, że Staszów jest miejscem, gdzie sport można uprawiać zarówno amatorsko, dla siebie, jak i zawodowo.

### 22.1. Staszowski sport - infrastruktura

Staszów to miasto przyjazne dla sportu i bogate w obiekty, na których można go uprawiać. Na terenie gminy Staszów zlokalizowanych jest w sumie ok. 40 obiektów sportowych. Wśród nich znajdują się dobrze zagospodarowane boiska ze sztuczną, trawiastą i piaszczystą nawierzchnią. Jednym ze strategicznych obiektów sportowych jest Stadion Miejski, na którym regularnie rozgrywane są mecze piłki nożnej, a także prowadzone są zajęcia szkoleniowe sekcji piłkarskich Klubu Sportowego Pogoń Staszów. Obiekt dysponuje dwoma boiskami:

- ze sztuczną i trawiastą nawierzchnią,
- profesjonalną infrastrukturą lekkoatletyczną oraz zadaszonymi trybunami dla kibiców.

Na Stadionie Miejskim odbywają się ważne imprezy rangi lokalnej, ale także wojewódzkiej i międzynarodowej.

Płyta boiska i zaplecze sportowe stadionu zostały wyremontowane w 2022 r.

Jednostki podległe gminie Staszów na koniec 2022 roku dysponowały następującymi halami sportowymi:

- Hala Ośrodka Sportu i Rekreacji w Staszowie - znajduje się w Staszowie przy ul. Mickiewicza. W 2019 roku poddana została modernizacji. Obiekt dysponuje pełnowymiarowym boiskiem do piłki ręcznej oraz umożliwia rozgrywanie meczy siatkówki, koszykówki, badmintonu, itd. W obiekcie znajduje się dobrze wyposażona siłownia. Otoczenie hali również sprzyja sportowcom, gdyż znajduje się tam kompleks boisk do sportów plażowych, siłownia zewnętrzna, bieżnia lekkoatletyczna, plac zabaw oraz nieco dalej kompleks Orlik 2012. W 2021 roku zakończono termomodernizację obiektu;
- Hala sportowa przy Publicznej Szkole Podstawowej im. Jana Pawła II w Czajkowie – została zmodernizowana w 2020 r. Koszt inwestycji wyniósł 414 018,00 zł.
- Hala sportowa przy Publicznej Szkole Podstawowej nr 2 im. I. J. Paderewskiego w Staszowie. W 2020 roku dokonano odbioru końcowego zadania pn. „Budowa sali gimnastycznej wraz z zapleczem i łącznikiem przy Publicznej Szkole Podstawowej nr 2 w Staszowie”.

Na terenie gminy Staszów zlokalizowanych jest wiele różnych obiektów sportowych, które umożliwiają także aktywność

na świeżym powietrzu. Wśród nich znajdują się dobrze zagospodarowane boiska ze sztuczną, trawiastą i piaszczystą nawierzchnią.

Mieszkańcy mogą korzystać również z wielu innych obiektów sportowo-rekreacyjnych, jak:

- kompleks boisk ze sztuczną nawierzchnią przy Publicznej Szkole Podstawowej nr 1 im. T. Kościuszki w Staszowie,
- boiska przy Publicznej Szkole Podstawowej nr 3 im. Hieronima Łaskiego w Staszowie.
- kort tenisowy przy ul. Langiewicza,
- Otwarta Strefa Aktywności w Parku im. Adama Bienia,
- plac zabaw i boisko do piłki plażowej na terenie parku Zalew nad Czarną,
- boisko sportowe ze sztuczną nawierzchnią przy Szkole Podstawowej w Kurozwękach.

Na terenie gminy Staszów realizować swoje pasje mogą zarówno sportowcy amatorzy, jak i zawodowcy. By aktywnie spędzić czas na świeżym powietrzu warto odwiedzić staszowskie parki, bądź w sezonie letnim wybrać się na Golejów. Miły spacer, jogging, czy nawet trening na urządzeniach rekreacyjno-sportowych można odbyć w Parku Miejskim im. Górników Siarkowych, który jest największym zagospodarowanym obszarem zielonym w Staszowie.

Aktywności na świeżym powietrzu, szczególnie dla najmłodszych, sprzyja wiele placów zabaw, które znajdują się na terenie gminy Staszów. Właścicielem większości placów zabaw na terenie gminy jest gmina Staszów.

Wykaz placów zabaw na terenie miasta i gminy Staszów:

Miasto Staszów:

4. Plac zabaw w parku im. „Park A. Bienia”,
5. Plac zabaw przy ul. Kilińskiego,
6. Plac zabaw przy ul. Mickiewicza,

7. Plac zabaw przy ul. Słowackiego.

Place zabaw w zarządzie szkół i przedszkoli:

1. Plac zabaw przy ZPO- Publicznym Gimnazjum nr 1, im T. Kościuszki i Przedszkola,
2. Plac zabaw przy Publicznej Szkole Podstawowej nr 3.
3. Plac zabaw przy Przedszkolu nr 8 w Staszowie,
4. Plac zabaw przy Przedszkolu nr 3 w Staszowie,
5. Plac zabaw ul. Jana Pawła II „Wembley”,

Place zabaw w zarządzie OSIR:

1. Plac zabaw w Staszowie ul. Mickiewicza,
2. Plac zabaw Staszowie „Zalew nad Czarną”.

Sołectwa gminy Staszów:

1. Plac zabaw w Czernicy,
2. Plac zabaw w Czajkowie Południowym,
3. Plac zabaw w Dobrej,
4. Plac zabaw w Dobrej,
5. Plac zabaw w Jasieniu,
6. Plac zabaw w Krzczonowicach,
7. Plac zabaw w Krzywołęczy,
8. Plac zabaw w Kurozwękach „Błonia”
9. Plac zabaw w Kurozwękach „Park”,
10. Plac zabaw w Łukawicy,
11. Plac zabaw w Ogłędowie,
12. Plac zabaw w Poniku,
13. Plac zabaw w Sielcu,
14. Plac zabaw w Smerdynie,

15. Plac zabaw w Stefanówku,
16. Plac zabaw w Wiśniowej,
17. Plac zabaw w Wiązownicy - Kolonii,
18. Plac zabaw w Wiązownicy Dużej,
19. Plac zabaw w Woli Osowej,
20. Plac zabaw w Wólce Żabnej,
21. Plac zabaw w Ziemblicach,
22. Plac zabaw w Poddębowicu,
23. Plac zabaw w Woli Wiśniowskiej,
24. Plac zabaw w Lenartowicach.

Place zabaw na terenach szkół i przedszkoli:

1. Plac zabaw w miejscowości Kurozwęki przy Zespole Placówek Oświatowych – Publicznej Szkole Podstawowej i Przedszkolu w Kurozwękach,
2. Plac zabaw w miejscowości Koniemłoty przy Zespole Placówek Oświatowych – Publicznej Szkole Podstawowej i Przedszkolu w Koniemłotach,
3. Plac zabaw w miejscowości Czajków przy Publicznej Szkole Podstawowej w Czajkowie,
4. Plac zabaw w miejscowości Smerdyna przy Zespole Placówek Oświatowych – Publicznej Szkole Podstawowej i Przedszkolu w Smerdynie,
5. Plac zabaw w miejscowości Wiązownica Duża przy Zespole Placówek Oświatowych – Publicznej Szkole Podstawowej i Przedszkolu w Wiązownicy Dużej.
6. Plac zabaw w miejscowości Mostki przy Zespole Placówek Oświatowych – Publicznej Szkole Podstawowej i Przedszkolu w Wiśniowej.

### Rozwój infrastruktury sportowej

Gmina Staszów rokrocznie inwestuje w zaplecze sportowe rozbudowując je, unowocześniając lub wzbogacając o nowe obiekty.

Ubiegły rok był kontynuacją działań w kierunku rozwoju bazy sportowo – rekreacyjnej. Zrealizowany został projekt pod nazwą „Przebudowa boiska do piłki nożnej w Wiązownicy-Kolonii oraz przebudowa boiska do piłki nożnej i zaplecza sportowego w Staszowie”. Gruntownie przebudowane zostało boisko do piłki nożnej i zaplecze sportowe przy ul. Koszarowej w Staszowie. Murawa otrzymała system automatycznego nawadniania. Zmodernizowane zostały także budynki na stadionie, w tym szatnie, łazienki, WC i pomieszczenia gospodarcze. Koszt tego zadania wyniósł ponad 1,3 miliona złotych, a dofinansowanie z Ministerstwa Sportu wyniosło 538 400,00 złotych. Wykonana została również przebudowa boiska w Wiązownicy-Kolonii - koszt wyniósł 195 tys. złotych, a dofinansowanie z Ministerstwa Sportu - 96 555,00 złotych. W ramach prac wyremontowano płytę boiska o wymiarach 105x57m w zakresie rozbiórki istniejącej nawierzchni boiska, wymiany gruntu i wykonania nowej nawierzchni boiska trawiastego.

W 2022 roku rozpoczęto kolejną ważną przebudowę obiektu o charakterze sportowym. Korty przy Szkole Podstawowej nr 3 w Staszowie zostaną zmodernizowane. Zakres prac obejmie budowę kortu tenisowego o nawierzchni ze sztucznej trawy, w tym rozebranie istniejącego boiska i wykonanie podbudowy i położenie nowej nawierzchni. W ramach prac zostaną także zamontowane piłkochwyty, obrzeża wraz z chodnikiem, wykonane zostanie odwodnienie i instalacja elektryczna policznikowa. Zostanie także zakupione niezbędne wyposażenie oraz wykonane będą inne prace gwarantujące prawidłowe zrealizowanie przedmiotu umowy. Zakończenie prac przewidywane jest na kwiecień 2023 roku. Wykonanie całości przedmiotu umowy wyceniono na 737 451,22 zł brutto, a zadanie otrzymało dofinansowanie z Ministerstwa Sportu i Turystyki ze środków Funduszu Rozwoju Kultury Fizycznej w ramach „Programu Sportowa Polska – Program rozwoju lokalnej infrastruktury sportowej” – edycja 2021. Gmina Sta-

szów na przebudowę kortów przy PSP nr 3 pozyskała 323 600,00 zł dofinansowania.

## 22.2. Ośrodek Sportu i Rekreacji w Staszowie



Ośrodek Sportu i Rekreacji w Staszowie to jednostka budżetowa utworzona w dniu 01.09.2004 na mocy uchwały Rady Miejskiej nr XIX/210/04 z dnia 28.05.2004 r. Składa się z czterech działów: finansowo-księgowego, organizacji sportu, obiektów sportowych oraz obiektów rekreacyjnych. Nadzór nad całością sprawuje dyrektor. Przedmiotem działalności Ośrodka jest świadczenie usług w zakresie sportu, wypoczynku, rekreacji i turystyki oraz wychowania i profilaktyki realizowanej w ramach walki z uzależnieniami.

Do podstawowych zadań OSiR należy:

- organizowanie imprez o charakterze sportowo-rekreacyjnym oraz festynowym dla młodzieży szkolnej, zakładów pracy, grup środowiskowych oraz społeczności miasta i gminy;
- współpraca ze szkołami, placówkami kulturalnymi, klubami sportowymi, zakładami pracy, zrzeszeniami, grupami środowiskowymi, itp. w organizacji imprez o charakterze sportowym, rekreacyjnym, kulturalnym i wychowawczym;
- administrowanie obiektami i urządzeniami sportowymi i rekreacyjnymi;
- wynajem obiektów i urządzeń;
- prowadzenie działalności służącej upowszechnianiu kultury fizycznej i sportu oraz prawidłowemu funkcjonowaniu i rozwojowi OSiR;

- udostępnianie bazy sportowej i rekreacyjnej zainteresowanym jednostkom i osobom (mieszkańcom miasta i gminy Staszów, klubom i związkowi sportowemu, szkołom, stowarzyszeniom, fundacjom, organizacjom społecznym);
- prowadzenie działalności promocyjnej i reklamowej zmierzającej do realizacji zadań OSiR i Gminy;
- zapewnienie właściwej eksploatacji i konserwacji obiektów sportowych i rekreacyjno-wypoczynkowych oraz stałe dążenie do ich unowocześniania i rozwoju;
- prowadzenie wypożyczalni sprzętu sportowego i turystycznego;
- wspomaganie działalności instytucji, stowarzyszeń i osób fizycznych, służącej rozwiązywaniu problemów alkoholowych;
- prowadzenie działalności hotelarsko-gastronomicznej w zarządzanych obiektach;
- prowadzenie szkoleń sportowych dla dzieci i młodzieży.

Jednostka zarządza:

1. Halą widowiskowo-sportową przy ul. Mickiewicza 40 (wraz z przyległą infrastrukturą zajmującą 12 500 m<sup>2</sup>);
2. Kompleksem sportowo-rekreacyjnym „Orlik” przy ul. Mickiewicza (o powierzchni 34 000 m<sup>2</sup>);
3. Stadionem Miejskim przy ul. Koszarowej 7 (o powierzchni 37 000 m<sup>2</sup>);
4. Ośrodkiem Wypoczynkowym Wilga przy ul. 11-go Listopada 201 (o powierzchni 14 000 m<sup>2</sup>);
5. boiskiem do piłki plażowej nad Zalew nad Czarną przy ul. Piłsudskiego.

Rolą Ośrodka Sportu i Rekreacji jest poprawa i upowszechnienie szeroko pojętej kultury fizycznej (wychowanie fizyczne, sport, rekreacja, turystyka) poprzez promocję różnego rodzaju aktywności fizycznej w środowisku lokalnym. Popularyzacja sportowej rywalizacji dzieci i młodzieży. Pokazanie i zaprezentowanie różnych form spędzania czasu wolnego, bez uzależnień i nałogów.

### Wydarzenia sportowe

Ośrodek Sportu i Rekreacji w Staszowie jest organizatorem wielu imprez i wydarzeń sportowych na terenie naszej Gminy. W 2022 miało miejsce więcej wydarzeń sportowych niż w roku ubiegłym. Miało to związek ze zmniejszeniem restrykcji epidemicznych i ogólnym polepszeniem sytuacji zdrowotnej w kraju.

Tabela 53. Wydarzenia organizowane przez OSiR Staszów w 2022 r.

Data wydarzenia	Nazwa wydarzenia	Miejsce
Styczeń		
09.01.2022 r.	13 edycja SLH - 5 kolejka (mecze 33 - 36 ), SLH - 5 kolejka (mecze 37 - 40)	Hala OSiR
15.01.2022 r.	I Noworoczny Turniej w Piłce Siatkowej	Hala OSiR
16.01.2022 r.	13 edycja SLH - 6 kolejka (mecze 41 – 44) , SLH - 6 kolejka (mecze 45 – 48)	Hala OSiR
17.01.2022 r.	XI Zimowy Turniej Koszykówki	Hala OSiR
19.01.2022 r.	XI Zimowy Turniej Piłki Nożnej Dzikich Drużyn - klasy VI – VIII	Hala OSiR
20.01.2022 r.	XV Zimowy Turniej Piłki Nożnej Dzikich Drużyn – szkoły średnie	Hala OSiR
23.01.2022 r.	13 edycja SLH - 7 kolejka (mecze 49 – 52), SLH - 7 kolejka (mecze 53 – 56)	Hala OSiR
25.01.2022 r.	VIII Zimowy Turniej Badmintona	Hala OSiR
28.01.2022 r.	XVI Zimowy Turniej w Tenisie Stołowym	Hala OSiR
30.01.2022 r.	13 edycja SLH - 8 kolejka (mecze 57 – 60), SLH - 8 kolejka (mecze 61 – 64)	Hala OSiR
Luty		
05.02.2022 r.	13 edycja SLH - 9 kolejka (mecze 69 – 72), SLH - 9 kolejka (mecze 65 – 68) Zakończenie rozgrywek	Hala OSiR
Marzec		
07.03.2022 r.	Aktywny Dzień Kobiet z OSiR	Hala OSiR
19.03.2022 r.	Charytatywny Maraton Zumby – Staszów dla Ukrainy	Hala OSiR
Kwiecień		
23.04.2022 r.	Niepodległościowy Turniej w Piłce Siatkowej	Hala OSiR
Maj		
06.05.2022 r.	I Nocny Turniej w Piłce Nożnej	Boisko „Orlik”
29.05.2022 r.	Dzień Dziecka na Sportowo	Park Miejski im. Górników Siarkowych
Lipiec		
01.07.2022 r.	Wakacyjny Otwarty Turniej Siatkówki Piłkowej	Kompleks Sportowo-Rekreacyjny przy Ośrodku Sportu i Rekreacji w Staszowie
05.07.2022 r.	Wakacyjny Turniej Dzikich Drużyn w Piłce Nożnej	szkoła średnia, Boisko „Orlik”



06.07.2022 r.	Wakacyjny Turniej Dzikich Drużyn w Piłce Nożnej – klasy VII - VIII	Boisko „Orlik”
09.07.2022 r.	Wakacyjny Turniej Dzikich Drużyn w Piłce Nożnej Piłkowej	Kompleks Sportowo-Rekreacyjny przy Ośrodku Sportu i Rekreacji w Staszowie
Sierpień		
29.08.2022 r.	ZUMBA pod Gwiazdami	Boisko przy Hali OSiR
Wrzesień		
23.09.2022 r.	II Nocny Turniej w Piłce Nożnej	Boisko „Orlik”
Listopad		
10.11.2022 r.	Turniej Tenisa Stołowego z okazji Święta Odzyskania Niepodległości	Hala OSiR
Grudzień		
03.12.2022 r.	I Otwarty Halowy Turniej w Piłce Nożnej	Hala OSiR
10.12.2022 r.	I Mikołajkowy Otwarty Turniej w Piłce Siatkowej	Hala OSiR

Mając pod swoją pieczę obiekty sportowe, Ośrodek Sportu i Rekreacji często jest współorganizatorem wielu wydarzeń sportowych, kulturalnych i społecznych na terenie gminy Staszów.

*Tabela 54. Wydarzenia współorganizowane przez OSiR Staszów w 2022 r.*

Data wydarzenia	Nazwa wydarzenia	Miejsce
Styczeń		
11.01.2022 r.	Powiatowe IMS w tenisie stołowym – szkoły podstawowe wg kalendarza SZS	Hala OSiR
Marzec		
od 01.03.2022 r. do 30.11.2022 r.	Program Klub – piłka nożna dziewcząt	Hala OSiR
Maj		
03.05.2022 r.	IV Bieg do Serca Kołłątaja	Parking przy ulicy Cmentarnej
12.05.2022 r.	Powiatowe Igrzyska w Czwórboju Lekkoatletycznym dziewcząt i chłopców- roczniki 2009 i młodszy	Stadion Miejski
17.05.2022 r.	Wojewódzkie IMS w drużynowym tenisie stołowym dziewcząt - rocznik 2007 – 2008	Hala OSiR
18.05.2022 r.	Powiatowe Igrzyska Młodzieży Szkolnej w Lekkoatletyce – roczniki 2007 i 2008	Stadion Miejski
19.05.2022 r.	Wojewódzkie Igrzyska Dzieci w Drużynowym Tenisie Stołowym	Hala OSiR
w każdy wtorek (od 28 maja do 15 listopada)	Projekt "Żyjmy Zdrowo – na Sportowo"	Hala OSiR
31.05.2022 r.	Czwórbój Lekkoatletyczny dziewcząt i chłopców szkół podstawowych - roczniki 2009 – 2010	Stadion Miejski
Czerwiec		
09–10.06.2022 r.	Staszowski Piknik Lekkoatletyczny – Indywidualne Mistrzostwa w Lekkiej Atletyce Szkół Podstawowych	Stadion Miejski
Sierpień		
07.08.2022 r.	Piknik Rekreacyjno – Sportowy "Aktywny Golejów" - Konkurs Rzeźby w piasku,	Kąpielisko Golejów

**202 | RAPORT O STANIE MIASTA I GMINY STASZÓW 2022**

20.08.2022 r.	Wakacyjny Turniej Badmintonu	Hala OSiR
23.08.2022 r.	Turniej Koszykówki Ulicznej	Boisko "Orlik"
27.08.2022 r.	Event na Pożegnanie Wakacji"	Park Miejski im. Górników Siarkowych
Wrzesień		
10.09.2022 r.	Otwarte Mistrzostwa Piłki Nożnej o Puchar Wolnej Polski – Świętokrzyskie Orły	Stadion Miejski
17.09.2022 r.	Europejski Dzień Bez Samochodu.- Rajd Rowerowy	Rynek w Staszowie
18.09.2022 r.	Piknik Rodzinny Rodzice na Boisko Gramy dla Ani	Stadion Miejski
Październik		
od 01.10.22 r. do 31.12.2022 r.	Zajęcia rekreacyjno – sportowe (siatkówka i koszykówka)	Hala OSiR
08.10.2022 r.	Bieg Golejowskim Szlakiem	Golejów
Listopad		
18.11.2022 r.	Nocny Niepodległościowy Turniej Badmintonu	Hala OSiR
11.11.2022 r.	II Niepodległościowy Marsz Nordic Walking	Rynek w Staszowie
Grudzień		
18.12.2022 r.	VIII Marsz Nordic Walking w Poszukiwaniu Świętego Mikołaja	Rynek w Staszowie
11.12.2022 r.	Świąteczne Granie – Turnieje o Puchar Burmistrza Miasta i Gminy Staszów	Hala OSiR
17.12.2022 r.	Świąteczne Granie – Turnieje o Puchar Burmistrza Miasta i Gminy Staszów	Hala OSiR
18.12.2022 r.	Świąteczne Granie – Turnieje o Puchar Burmistrza Miasta i Gminy Staszów	Hala OSiR

Tabela 55. Pozostałe działania zrealizowane w roku 2022 r.

Data wydarzenia	Nazwa wydarzenia	Miejsce
Styczeń		
13.02.2022 r.	Sercem dla Karoliny Kotlarz	Kąpielisko Golejów
Luty		
03.02.2022 r.	Mammobus	Hala OSiR
26.02.2022 r.	Zebranie Spółdzielni Mieszkaniowej	Hala OSiR
22.11.2022 r.	Profilkatka raka piersi – bezpłatne badania mammograficzne	Hala OSiR
Marzec		
06.03.2022 r.	Staszów dla Ukrainy - Zlot samochodowy	Plac Targowy
12.03.2022r.	Spotkanie Osiedlowej Wspólnoty Mieszkaniowej	Hala OSiR
19.03.2022 r.	Warsztaty Taneczne	Hala OSiR
22.03.2022 r.	Konsultacja szkoleniowa reprezentacji województwa – roczniki U 2010	Stadion Miejski
Czerwiec		
02.06.2022 r.	Zebranie Spółdzielni Mieszkaniowej	Hala OSiR
09.06.2022 r.	Zebranie Spółdzielni Mieszkaniowej	Hala OSiR
10- 12.06.2022 r.	FOODTRUCKI - Zlot Food Trucków z Gorilla Events	Park Miejski im. Górników Siarkowych
22.06.2022 r.	Mammobus	Stadion Miejski

23.06.2022 r.	Grill klasa VII a	Altana Boisko "Orlik"
26.06.2022 r.	Zawody sportowo-pożarnicze	Stadion Miejski
Sierpień		
27.08.2022 r.	Eksplozja Kolorów Holi	Park Miejski im. Górników Siarkowych
Wrzesień		
02-04.09.2022 r.	Zlot Trabantów	O.W "Wilga" w Golejowie
16-18.09.2022 r.	FOODTRUCKI - Zlot Food Trucków z Gorilla Events	Park Miejski im. Górników Siarkowych
17.09.2022 r.	Kino Plenerowe	Park Miejski im. Górników Siarkowych
21.09.2022 r.	Zebrańie Spółdzielni Mieszkaniowej	Hala OSiR
25.09.2022 r.	Wojewódzkie Zawody Sportowo-Pożarnicze Ochotniczych Straży Pożarnych i Kobięcych Drużyn Pożarniczych	Stadion Miejski
30.09.2022 r.	Charytatywny happening dla Bartosza Jędrasika	parking przy Boisku "Orlik"
30.09.2022 r.	Zebrańie Osiedlowe	Stadion Miejski
Październik		
27.10.2022 r.	Konsultacja selekcyjna/szkoleniowa kadry ŚZPN 2011	Stadion Miejski
Listopad		
18.11.2022 r.	Mammobus	Stadion Miejski
Grudzień		
09.12.2022 r.	Spotkanie z Olimpijczykiem (Paweł Skrzecz, Damian Durkacz i Igor Jakubowski.)	Hala OSiR

### 22.3. Wydatki gminy Staszów na sport w 2022 roku

Sport to nie tylko inwestycje. Choć są ważne, to najważniejsi są ludzie – sportowcy. To ich dokonania są doceniane i wspierane przez władze samorządowe. To sportowcy osiągając sukcesy promują naszą Małą Ojczyznę.

W gminie funkcjonuje system wsparcia sportu na który składają się:

- Konkursy na zadania publiczne z zakresu sportu,
- Stypendia sportowe dla najlepszych sportowców,
- Działalność Ośrodka Sportu i Rekreacji w Staszowie,
- Inwestycje w infrastrukturę sportową.

#### Programy sportowe realizowane w gminie Staszów w 2022 r.

- Rok 2022 obfitował w wydarzenia sportowe i sukcesy naszych reprezentantów.

Szczególnie szeroka oferta została skierowana do najmłodszych, którzy mogli uczestniczyć w licznych programach upowszechniania i promocji sportu, tj.:

- Szkolny Klub Sportowy - celem programu „SKS” jest organizacja i prowadzenie systematycznych pozalekcyjnych zajęć sportowo-rekreacyjnych dla dzieci i młodzieży z danej szkoły przez nauczyciela wychowania fizycznego z tej szkoły. Gmina deklarowała swój finansowy wkład w wysokości 500,00 zł tytułem uczestnictwa dzieci/młodzieży szkolnej na osobę. Zdeklarowano udział 13 grup szkolnych, co stanowi kwotę 6 500,00 zł.
- „Umiem Pływać 2022” - Gmina Staszów wspólnie ze Stowarzyszeniem „Centrum” SPORT I REKREACJA w Staszowie uczestniczyła w realizacji projektu powszechnej nauki pływania „Umiem pływać 2022”. Zo-

stały pokryte koszty transportu uczniów klas I-III szkół podstawowych na basen w kwocie 27 500,00 zł. W ramach programu z lekcji nauki pływania korzystali uczniowie szkół: PSP nr 1 w Staszowie, PSP nr 2 w Staszowie, PSP nr 3 w Staszowie, PSP w Kurozwałkach, PSP Mostkach, PSP w Konieńtłotach, PSP w Smerdynie i PSP w Wiązownicy Dużej i w PSP w Czajkowie.

- Program „Klub” - sześć Klubów Sportowych działających na terenie Staszowa otrzymało dofinansowanie z ministerialnego programu „Klub”. Stowarzyszenia jednosekcyjne otrzymały po 10 000 zł, zaś wielosekcyjne po 15 000 zł. Wśród klubów, które pozyskały środki z Ministerstwa Sportu i Turystyki znalazły się:

- Aktywni „Korab”
- „Dwójka” Staszów
- UKS Jędrzek w Smerdynie
- „Centrum Sport i Rekreacja” Staszów
- „Sigma-OSiR” Staszów
- ULKS Czajków

Kluby otrzymały łącznie dofinansowanie z Ministerstwa Sportu i Turystyki w kwocie 75 000 zł oraz wsparcie z gminy Staszów w formie udostępnienia obiektów sportowych jako wkładu własnego do realizacji Programu.

#### Formy finansowania działań w obszarze sportu

Wsparcie dla rozwoju sportu realizowane jest w ramach ustawy o samorządzie gminnym, która mówi że „Zaspokajanie zbiorowych potrzeb wspólnoty należy do zadań własnych gminy” i wśród nich wymienia dotyczące „kultury fizycznej i turystyki, w tym terenów rekreacyjnych i urządzeń sportowych”. Dla realizacji powyższych zadań Gmina Staszów

przekazuje środki finansowe, które trafiły do Klubów sportowych w ramach konkursów na zadania publiczne Gminy Staszów i dla najlepszych zawodników w formie stypendiów sportowych.

Wspieranie rozwoju sportu na terenie gminy Staszów w 2022 roku:

- Szkolenie i prowadzenie rozgrywek ligowych (Kluby: MKS Olimpia Pogoń Staszów, Stowarzyszenie Centrum SiR w Staszowie, KS Korab OSiR Staszów, WKS Polesie Wiązownica) – 140 000 zł;
- Dotacje i konkursy na zadania publiczne związane ze sportem i kulturą fizyczną – 95 628 zł
- Pokrycie kosztów związanych z przejazdami na zawody sportowe przez placówki oświatowe – 16 500 zł;
- Program SKS (organizacja i prowadzenie pozalekcyjnych zajęć sportowo-rekreacyjnych w szkołach) – wkład gminy Staszów 6 500 zł;
- Program „Umiem pływać 2022” – wkład gminy 27 500 zł
- Stypendia i nagrody sportowe dla najlepszych sportowców na łączną kwotę 25 650 zł

W ramach wspierania sportu na terenie gminy Staszów przekazano placówkom oświatowym kwotę 16 500,00 zł z przeznaczeniem na pokrycie kosztów związanych z rozgrywkami sportowymi tj.: transport na zawody sportowe, licencje.

Poniżej przedstawiamy wykaz dotacji dla stowarzyszeń i organizacji wydatkowanych w obszarze sportu i rozpowszechniania zdrowego trybu życia. Gmina Staszów wspiera ww. podmioty w kwestii organizacji wydarzeń o charakterze sportowym, czy prowadzenia sportowych programów dla dzieci, młodzieży i dorosłych.

*Tabela 56. Wykaz udzielonych dotacji na realizację zadań publicznych określonych w Rocznym Programie Współpracy gminy Staszów z organizacjami pozarządowymi oraz podmiotami, o których*

mowa w art. 3 ust. 3 ustawy z dnia 24 kwietnia 2003 r. o działalności pożytku publicznego i o wolontariacie na 2022 rok

Lp.	Nazwa stowarzyszenia, któremu przyznano dotacje	Nazwa zadania	Kwota dotacji przyznanej (w zł)
1.	Stowarzyszenie Przyjaciół Zespołów Artystycznych „KLEKS”	Rozwój kultury i sztuki w gminie Staszów w kształceniu muzycznym i w tańcu	9 000,00
2.	Stowarzyszenie Rozwoju Sołectwa Zagrody	Profilaktyka przez sport i rekreację w gminie Staszów – Sportowy Piknik Rodzinny 2022 r.	2 000,00
3.	Stowarzyszenie Aktywni – Korab w Staszowie	Profilaktyka przez sport i rekreację w gminie Staszów - cheerleaders	5 000,00
4.	Stowarzyszenie Aktywna Kraina	Wspieranie rozwoju sportu w gminie Staszów i rozwoju aktywności sportowo-rekreacyjnej dla mieszkańców gminy Staszów – „IV bieg do Serca Kołtątaja”	5 000,00
5.	Miejskim Klubem Sportowym OLIMPIA POGOŃ STASZÓW w Staszowie	„Szkolenie sportowe dzieci i młodzieży w piłce nożnej”	20 000,00
6.	Fundacja VIVE Serce Dzieciom w Kielcach	„Organizowanie zadań z zakresu rozwoju edukacji dzieci i młodzieży z gminy Staszów”	7 000,00
10.	Miejsko-Gminny Zrzeszenie Ludowe Zespoły Sportowe	„Wspieranie rozwoju sportu w Gminie Staszów i rozwoju aktywności sportowo - rekreacyjnej dla mieszkańców Gminy Staszów”	1 500,00
11.	Stowarzyszenie Aktywni - Korab w Staszowie	„Profilaktyka przez sport i rekreację w Gminie Staszów”	6 000,00
12.	Uczniowski Ludowy Klub Sportowy przy PSP w Czajkowie	„Wspieranie rozwoju sportu w Gminie Staszów i rozwój aktywności sportowo – rekreacyjnej dla mieszkańców Gminy Staszów”	3 000,00
14.	Stowarzyszenie Aktywni – Korab w Staszowie	Wspieranie rozwoju sportu w gminie Staszów i rozwój aktywności sportowo-rekreacyjnej dla mieszkańców gminy Staszów	3 000,00
15.	Ludowy Klub Sportowy „Sparta” Mostki - Sztombergi	Wspieranie rozwoju sportu w gminie Staszów i rozwój aktywności sportowo-rekreacyjnej dla mieszkańców gminy Staszów	1 000,00
17.	Ludowy Zespół Sportowy „Dobra - Podmaleniec”	Profilaktyka przez sport i rekreację w Gminie Staszów „Profilaktyka na sportowo”	1 600,00
18.	Ludowy Uczniowski Klub Sportowy „LUKS Koniemłoty	Profilaktyka przez sport i rekreację w Gminie Staszów „Profilaktyka na sportowo”	1 228,00
19.	Stowarzyszenie Aktywności Lokalnej „Dolina Kacanki”	Profilaktyka przez sport i rekreację w gminie Staszów- Rajd rowerowy Tour de Kologne	1 600,00
21.	Stowarzyszenie „SIGMA” Staszów	Wspieranie rozwoju sportu w Gminie Staszów i rozwój aktywności sportowo-rekreacyjnej dla mieszkańców Gminy Staszów Bieg „Golejowskim Szlakiem”	12 000,00

23.	Stowarzyszenie Aktywna Kraina	Profilaktyka przez sport i rekreację w Gminie Staszów -Turniej piłki nożnej 2022 r.	4 000,00
-----	-------------------------------	---	----------

Tabela 57. Zadanie: Szkolenie i prowadzenie rozgrywek ligowych

Lp.	Nazwa zadania	Nazwa klubu sportowego, któremu przyznano dotację	Kwota dotacji przyznanej (w zł)
1.	Szkolenie i prowadzenie rozgrywek ligowych w piłce nożnej - seniorzy	M K S Olimpia Pogoń Staszów w Staszowie	65 000,00
2.	Szkolenie i prowadzenie rozgrywek ligowych w piłce nożnej - juniorzy	M K S Olimpia Pogoń Staszów w Staszowie	50 000,00
3.	Szkolenie i prowadzenie rozgrywek ligowych w zapasach	Stowarzyszenie CENTRUM Sport i Rekreacja w Staszowie	2 500,00
4.	Szkolenie i prowadzenie rozgrywek ligowych w piłce ręcznej	Klub Sportowy Korab OSiR Staszów	12 000,00
5.	Szkolenie i prowadzenie rozgrywek ligowych w piłce nożnej	WKS Polesie Wiązownica	4 500,00
6.	Szkolenie i prowadzenie rozgrywek ligowych - Mikołajkowy Turniej piłki nożnej.	M K S Olimpia Pogoń Staszów w Staszowie	6 000,00
	Razem		140 000,00

Tabela 58. Wykaz dotacji na wsparcie wykonania zadań publicznych gminy Staszów w 2022 roku z pominięciem otwartego konkursu ofert zgodnie z wymogami określonymi w art. 19a ustawy z dnia 24 kwietnia 2003 roku o działalności pożytku publicznego i o wolontariacie

Lp.	Nazwa stowarzyszenia, któremu przyznano dotację	Nazwa zadania	Kwota dotacji przyznanej (w zł)
1.	Stowarzyszenie Aktywna Kraina	„Wspieranie rozwoju sportu w gminie Staszów i rozwój aktywności sportowo-rekreacyjnej dla mieszkańców gminy Staszów – Narty w Aktywnej Krainie 2022.	2 500,00
2.	Stowarzyszeniem „Centrum” Sport i Rekreacja	Profilaktyka przez sport i rekreację w Gminie Staszów - Mistrzostwa Polski Młodzików KZ LZS w zapasach w stylu wolnym	2 000,00
3.	Stowarzyszenie Sigma Staszów	Profilaktyka przez sport i rekreację w gminie Staszów - Wakacje ze sportem Aktywny Staszów 2022	4 200,00
4.	Stowarzyszeniem Rozwoju Społectwa Zagrody	Profilaktyka przez sport i rekreację w gminie Staszów - Sportowy piknik rodzinny 2022 r.	2 000,00
5.	Stowarzyszeniem Sigma Staszów	Organizacja zadań z zakresu turystyki rowerowej, Nordic Walking i biegów terenowych - Rodzinny Rajd Rowerowy „Duża Pętla Staszowska”	3 000,00
8.	Związek Harcerstwa Polskiego Chorągiew Kielecka Hufiec ZHP w Staszowie	„Profilaktyka poprzez kulturę i rekreację w gminie Staszów - Sportowe wakacje Obóz harcerski Hufca ZHP w Głuchołazach”	1 000,00
9.	Stowarzyszenie Przyjaciół Zespołów Artystycznych „KLEKS”	Profilaktyka przez sport i rekreację w gminie Staszów	4 500,00
12.	Stowarzyszenie Sigma Staszów	Integracja środowisk lokalnych w gminie Staszów poprzez podjęcie działań profilaktyczno-społecznych – Otwarty mikołajkowy turniej siatkówki.	1 500,00
14.	Świętokrzyski Okręgowy Związek Zapaśniczy	Profilaktyka przez sport i rekreację w gminie Staszów - Puchar Polski Juniorek	2 000,00

		w zapasach kobiet. Puchar Polski Juniorów w zapasach w stylu wolnym.	
15.	Koło Gospodyń Wiejskich w Woli Wiśniowskiej	Organizacja zadań z zakresu turystyki rowerowej, Nordic Walking i biegów terenowych – Nordic Walking sposobem na aktywność fizyczną.	2 000,00
16.	Polskie Towarzystwo Turystyczno-Krajoznawcze Oddział im. Aleksandra Patkowskiego w Sandomierzu - Koło Grodzkie PTTK w Staszowie	Organizacja zadań z zakresu turystyki rowerowej, Nordic Walking i biegów terenowych – Mikołajkowy rajd rowerowy.	4 000,00
17.	Świętokrzyski Okręgowy Związek Zapaśniczy	Profilaktyka przez sport i rekreację w gminie Staszów - Puchar Polski Junierek w zapasach kobiet. Puchar Polski Juniorów w zapasach w stylu wolnym.	2 000,00

### Stypendia i nagrody sportowe

W 2022 roku burmistrz miasta i gminy Staszów przyznał stypendia sportowe i nagrody za wysokie wyniki sportowe. Sportowcy, którym przyznano stypendia i nagrody sportowe godnie reprezentują i promują gminę

Staszów w turniejach terytorialnych oraz międzynarodowych. Wypłacono stypendia sportowe na łączną kwotę 22 650,00 zł i nagrodę sportową na kwotę 3 000,00 zł.



Fot. 29. Podsumowanie roku sportowego 2022

## 23. Pomoc społeczna i polityka prorodzinna

Misją samorządu gminy Staszów, określoną w Strategii, jest poprawa warunków życia na terenie gminy oraz dążenie do integracji społecznej poprzez stworzenie mieszkańcom możliwości rozwoju oraz skuteczne przeciwdziałanie różnym formom wykluczenia spo-

łecznego. Usługi społeczne w gminie Staszów przyczyniają się do tworzenia równych szans dla wszystkich mieszkańców umożliwiając im uczestnictwo w życiu społecznym i zawodowym.

### 23.1. Ośrodek Pomocy Społecznej



Główną instytucją realizującą politykę społeczną na terenie gminy Staszów jest Ośrodek Pomocy Społecznej w Staszowie. Jego celami jest tworzenie warunków do zwiększenia zatrudnienia oraz wspieranie i integrowanie osób zagrożonych marginalizacją i wykluczeniem społecznym, poprawa kondycji rodzin, zapewnienie opieki i tworzenie warunków do rozwoju dzieci i młodzieży. OPS ma także na celu zwiększenie dostępności opieki zdrowotnej i wsparcia w obszarze przeciwdziałania uzależnieniom i przemocy w rodzinie oraz utrzymanie bezpieczeństwa publicznego, także usprawnienie lokalnego systemu pomocy społecznej oraz rozwijanie aktywności obywatelskiej.

Według stanu na dzień 31.12.2022 r. w Ośrodku Pomocy Społecznej było zatrudnionych 47 osób w ramach 45,23 etatu, w tym stan zatrudnienia pracowników socjalnych wykonujących pracę w terenie wynosił 13 osób w ramach 12,5 etatu.

W strukturze organizacyjnej OPS wyodrębniono następujące działy i samodzielne stanowiska:

1. Dział Pomocy Środowiskowej;
2. Dział Usług;
3. Dział Świadczeń – Pomoc Społeczna;
4. Dział Finansowo-Księgowy;
5. Dział Świadczeń – Rodzina;
6. Dział Organizacyjno-Kadrowy;
7. Koordynator ds. Komputeryzacji;
8. Samodzielne stanowisko ds. dodatków mieszkaniowych.

#### Finanse Ośrodka Pomocy Społecznej

Dochody zaplanowane na dzień 31.12.2022 r. wyniosły 295 560,00 zł, a dochody zrealizowane 336 203,11 zł w ramach zadań własnych i 509 031,78 zł w ramach zadań zleconych.

Wydatki zrealizowane na poziomie 5 283 357,42 zł niemalże pokryły się z planem finansowym.



Tabela 59. Wydatki OPSu w 2022 r.

Wyszczególnienie	Plan finansowy (zł)	Wydatki zrealizowane (zł)	%
Zadania własne	5 284 360,00	5 283 357,42	99,98
Zadania zlecone, w tym:	25 512 137,53	25 091 098,48	98,35
Zadania zlecone	22 067 867,43	21 837 680,24	98,96
Dodatek osłonowy	2 738 700,00	2 552 056,78	93,18
Program Opieka 75+	65 000,30	60 793,66	93,53
Program ASYSTENT RODZINY	6 000,00	6 000,00	100
Pomoc Obywatelom Ukrainy	634 569,80	634 569,80	100
Projekt „ASYSTENT OSOBISTY OSOBY NIEPEŁNOPRAWNEJ” (pozabudżetowo)	562 856,40	541 511,94	96,21
Projekt „OPIEKA WYTCHNIENIOWA” (pozabudżetowo)	186 048,00	185 802,44	99,87
<b>SUMA</b>	<b>31 545 401,93</b>	<b>31 101 770,28</b>	<b>98,59</b>

W 2022 roku przyznano świadczenia z pomocy społecznej w odpowiedzi na 727 wniosków. Ze świadczenia skorzystało 1 089 osób, w tym:

- ze świadczeń pieniężnych skorzystało 346 wnioskodawców, tj. 690 osób w rodzinach,
- ze świadczeń niepieniężnych 387 wnioskodawców, tj. 703 osoby w rodzinach.

#### Wykaz zrealizowanych polityk, projektów i strategii

Gminna Strategia Rozwiązywania Problemów Społecznych przyjęta została Uchwałą nr LIII/419/2021 Rady Miejskiej w Staszowie z dnia 14 października 2021 roku. Misją samorządu gminy Staszów, określoną w Strategii, jest poprawa warunków życia w gminie oraz dążenie do integracji społecznej poprzez stworzenie mieszkańcom możliwości rozwoju oraz skuteczne przeciwdziałanie różnym formom wykluczenia społecznego. Wypełnienie tak sformułowanej misji wymaga wdrożenia wyznaczonych celów strategicznych, operacyjnych i kierunku działań.

W oparciu o sformułowaną misję określono cztery następujące cele strategiczne:

- Cel strategiczny 1 - Integracja społeczna – przeciwdziałanie zjawisku wykluczenia spo-

łecznego (bezrobocie, ubóstwo, bezdomność).

- Cel strategiczny 2 – Wspieranie rodzin i dzieci.
- Cel strategiczny 3 – Redukowanie problemu uzależnień.
- Cel strategiczny 4 – Wspieranie i aktywizacja osób niepełnosprawnych i starszych.

Źródło finansowania strategii – środki własne gminy przy współudziale środków budżetu państwa i Unii Europejskiej.

#### Status realizacji Strategii

W październiku 2021 r. Rada Miejska w Staszowie przyjęła do realizacji Strategię Rozwiązywania Problemów Społecznych dla Miasta i Gminy Staszów na okres 2021-2026. Bieżący monitoring strategii w 2022 r. stanowiła Ocena Zasobów Pomocy Społecznej opracowana za rok 2021.

Ponadto w drugiej połowie 2022 roku Gmina Staszów, przy współudziale Ośrodka Pomocy Społecznej w Staszowie, zgodnie z założeniami Strategii, podjęła działania i pozyskała środki na budowę Centrum Opiekuńczo-Mieszkalnego oraz utworzyła Klub SENIOR+. Osoby niepełnosprawne i seniorzy, zgodnie ze Strategią, są grupą społeczną wymagającą

szczególnego wsparcia i zainteresowania ze strony realizatorów Strategii.

Bieżący monitoring Strategii stanowiła Ocena Zasobów Pomocy Społecznej sporządzona w 2022 roku za rok 2021. OZPS za 2022 r. zostanie przedłożona Radzie Miejskiej Gminy Staszów do końca kwietnia 2023 r. Szczegółowy monitoring strategii za lata 2021-2022 zostanie przeprowadzony do końca czerwca 2023 r., zgodnie z zapisami dokumentu.

### Wykaz realizowanych w 2022 roku programów:

Poniżej przedstawiono wykaz programów realizowanych przez Ośrodek Pomocy Społecznej w 2022 roku. Zestawienie obejmuje cele programów, przebieg realizacji wraz z efektami oraz kwestie finansowe realizowanych działań.

#### 1. Program Wspierania Rodziny i System Pieczy Zastępczej

Ośrodek Pomocy Społecznej w Staszowie w 2022 r. opracował Gminny Program Wspierania Rodziny na lata 2022-2024, który sta-

nowi załącznik do Uchwały nr LXVII/546/2022 Rady Miejskiej w Staszowie z dnia 28 kwietnia 2022 roku. Realizacja celu strategicznego jest dokonywana poprzez realizację 4 celów operacyjnych:

- Zapobieganie powstawaniu sytuacji kryzysowych wymagających interwencji oraz rozwiązywanie już istniejących,
- Zapewnienie rodzinom i dzieciom poczucia bezpieczeństwa socjalnego,
- Podnoszenie jakości oraz efektywności usług ukierunkowanych na rzecz wspierania rodziny,
- Zapewnienie pobytu w pieczy zastępczej oraz objęcie opieką dziecka znajdującego się poza rodziną biologiczną.

Ogółem na realizację programu w 2022 roku wydatkowano kwotę – 68 079,53 zł. Źródło finansowania programu – środki własne gminy przy współudziale środków budżetu państwa.

Poniżej przedstawiono realizację celów szczegółowych programu w 2022 r.

Tabela 60. Realizacja celów szczegółowych programu w 2022 r.

Cel operacyjny 1.: Zapobieganie powstawaniu sytuacji kryzysowych wymagających interwencji oraz rozwiązywanie już istniejących				
Lp.	Działania	Okres realizacji	Wskaźniki	Realizatorzy
1.1	Wspieranie rodzin przeżywających trudności w wypełnianiu funkcji opiekuńczo-wychowawczych poprzez asystenta rodziny	2022-2024	- liczba asystentów rodzin pracujących na rzecz rodzin – 2, - liczba rodzin, którym przydzielono asystenta rodziny – 26, w tym: na wniosek sądu – 2, na wniosek pracownika socjalnego – 24	Ośrodek Pomocy Społecznej
1.2	Wspieranie kobiet w ciąży i rodzin zgodnie z ustawą „Za życiem” poprzez asystenta rodziny	2022-2024	- liczba dzieci – 1, - liczba rodzin- 1	Ośrodek Pomocy Społecznej
1.3	Finansowanie szkoleń w zakresie podnoszenia kwalifikacji przez asystentów rodziny	2022-2024	- liczba szkoleń – 3, - liczba przeszkolonych asystentów - 2	Ośrodek Pomocy Społecznej, Gmina Staszów
1.4	Finansowanie Placówki Wsparcia Dziennego – Świetlicy „Jutrzenka”	2022-2024	- liczba działających placówek – 1+12 filii, - liczba dzieci objętych opieką przez placówki - 160	Gmina Staszów

1.5	Zapewnienie dostępności, konsultacji, poradnictwa specjalistycznego oraz informowanie o miejscach pomocy	2022-2024	- liczba i rodzaj miejsc poradnictwa – 2, tj. Ośrodek Pomocy Społecznej, Publiczna Poradnia Psychologiczno-Pedagogiczna, - liczba osób, które skorzystały z konsultacji, poradnictwa specjalistycznego - 36	Ośrodek Pomocy Społecznej, Publiczna Poradnia Psychologiczno - Pedagogiczna, Punkt Pomocy Ofiarom Przemocy i Przepęstw w Rodzinie
1.6	Monitorowanie środowisk zagrożonych uzależnieniem, motywowanie do podjęcia terapii przez rodziców dzieci ze środowisk zagrożonych i monitorowanie ich terapii	2022-2024	- liczba środowisk objętych monitorowaniem - 6	Ośrodek Pomocy Społecznej, Gminna Komisja Rozwiązywania Problemów Alkoholowych, Policja, Zespół interdyscyplinarny
1.7	Organizowanie szkoleń i tworzenie warunków do działania rodzin wspierających	2022-2024	- liczba rodzin wspierających - 0	Ośrodek Pomocy Społecznej, organizacje pozarządowe
1.8	Organizowanie wypoczynku dla dzieci i młodzieży	2022-2024	- liczba dzieci wyjeżdżających na kolonie letnie – 39	Gmina Staszów, Ośrodek Pomocy Społecznej, organizacje pozarządowe
1.9	Rozwój wolontariatu	2022-2024	- liczba wolontariuszy - 9	Gmina Staszów, organizacje pozarządowe
1.10	Rozwijanie aktywnych form integracji społecznej wśród osób zagrożonych wykluczeniem społecznym oraz upowszechnianie aktywnej integracji	2022-2024	- liczba uczestników projektu - 0	Ośrodek Pomocy Społecznej
1.11	Monitorowanie środowisk, w których dzieci zagrożone są umieszczeniem w pieczy zastępczej	2022-2024	- liczba środowisk – 26, - liczba dzieci - 63	Ośrodek pomocy Społecznej, Zespół Kuratorskiej Służby Sądowej
1.12	Objęcie rodzin wielodzietnych programem zniżek w ramach „Ogólnopolskiej Karty Dużej Rodziny”	2022-2024	- liczba wydanych KDR – 488 tradycyjnych oraz 489 elektronicznych, - liczba rodziców korzystających z KDR – 488, - liczba dzieci objętych KDR - 119	Ośrodek Pomocy Społecznej
1.13	Zorganizowanie terapii rodzinnych, terapii małżeńskich	2022-2024	- liczba rodzin skierowanych na terapię - 0	Publiczna Poradnia Psychologiczno-Pedagogiczna

**Cel operacyjny 2: Zapewnienie rodzinom i dzieciom poczucia bezpieczeństwa socjalnego**

Lp.	Działania	Okres Realizacji	Wskaźniki	Realizatorzy
2.1	Udzielanie rodzinom będącym w trudnej sytuacji życiowej pomocy finansowej i rzeczowej	2022-2024	- liczba rodzin i dzieci w rodzinach objęta pomocą społeczną – 533 rodziny i 358 dzieci w rodzinach, - liczba i formy udzielonej pomocy – tj. 1. świadczenia pieniężne otrzymało – 339 rodzin, 2. Świadczenia niepieniężne otrzymało 266	Ośrodek Pomocy Społecznej
2.2	Zapewnienie dzieciom i młodzieży pomocy	2022-	- liczba rodzin objętych	Ośrodek Pomocy

	w postaci posiłków, w tym w ramach programu „Posiłek w szkole i w domu”	2024	dożywianiem – 129, w tym 18 poza programem i 111 w ramach programu, - liczba dzieci korzystających z posiłków w ramach programu – 198 i poza programem - 38	Spółecznej
2.3	Udzielanie dzieciom i młodzieży stypendium o charakterze szkolnym oraz sportowym	2022-2024	- liczba dzieci, objętych wsparciem stypendialnym – 131 w tym: stypendium szkolne – 87, stypendium sportowe – 44, - liczba dzieci, które otrzymały zasiłek szkolny - 10	Gmina Staszów
2.4	Zapewnienie poradnictwa rodzinnego: psychologicznego, pedagogicznego w zakresie uzależnień, terapii indywidualnej, terapii grupowej, terapii rodzinnej dla rodzin przeżywających trudności opiekuńczo-wychowawcze	2022-2024	- liczba rodzin objętych monitorowaniem z powodu uzależnienia od alkoholu – 36 i w ramach procedury NK-85, - liczba podmiotów udzielających wsparcia - 2	Ośrodek Pomocy Społecznej, Zespół Interdyscyplinarny
2.5	Pomoc w formie usług opiekuńczych i specjalistycznych usług opiekuńczych dla rodzin z dziećmi	2022-2024	- liczba rodzin z dziećmi objętych wsparciem w formie usług opiekuńczych – 1, - liczba rodzin z dziećmi objętych wsparciem w formie specjalistycznych usług opiekuńczych - 11	Ośrodek Pomocy Społecznej
2.6	Poradnictwo i praca socjalna na rzecz rodzin z dziećmi świadczona przez pracowników OPS	2022-2024	- liczba rodzin objętych wsparciem - 11	Ośrodek Pomocy Społecznej
2.7	Przyznawanie i wypłacanie świadczeń rodzinnych i świadczeń z funduszu alimentacyjnego	2022-2024	- <b>liczba dzieci korzystających ze świadczeń rodzinnych:</b> - zasiłki rodzinne + dodatki – 1619 - zasiłki pielęgnacyjne na dzieci – 200 - świadczenia pielęgnacyjne z tyt. opieki nad dzieckiem – 114, - świadczenia rodzicielskie w związku z urodzeniem dziecka – 40, - jednorazowe zapomogi z tyt. urodzenia dziecka – 106, - <b>liczba osób uprawnionych do świadczeń z funduszu alimentacyjnego - 129</b>	Ośrodek Pomocy Społecznej

**Cel operacyjny 3: Podnoszenie jakości oraz efektywności usług ukierunkowanych na rzecz wspierania rodziny**

Lp.	Działania	Okres realizacji	Wskaźniki	Realizatorzy
3.1	Szkolenia dla członków Gminnego Zespołu Interdyscyplinarnego	2022-2024	- liczba zorganizowanych szkoleń – 3, - liczba osób biorących udział w szkoleniu - 7	Ośrodek Pomocy Społecznej
3.2	Zapewnienie dostępu do szkoleń i superwizji	2022-	- liczba organizowanych	Ośrodek Pomocy

	dla asystenta rodziny	2024	szkoleń – 3, superwizji - 0	Społecznej
3.3	Zapewnienie dostępu do szkoleń i superwizji dla pracowników placówki	2022-2024	- liczba zorganizowanych szkoleń – 9, superwizji – 0 - liczba osób biorących udział w szkoleniach – 20, superwizjach - 0	Ośrodek Pomocy Społecznej
3.4	Prowadzenie pracy socjalnej i monitorowanie sytuacji dzieci w rodzinach zagrożonych umieszczeniem w pieczy zastępczej	2022-2024	- liczba rodzin w których dzieci są zagrożone umieszczeniem w pieczy zastępczej – 26, - liczba dzieci zagrożonych umieszczeniem w pieczy zastępczej - 63	Ośrodek Pomocy Społecznej
3.5	Udzielanie informacji o instytucjach świadczących pomoc na rzecz rodziny, informowanie o możliwościach i perspektywach poprawy swojej sytuacji	2022-2024	- liczba udzielonych informacji - 113	Ośrodek Pomocy Społecznej, Zespół Interdyscyplinarny Gminna Komisja Rozwiązywania Problemów Alkoholowych Placówki oświatowe
3.6	Współpraca z organizacjami pozarządowymi i kościelnymi oraz instytucjami zajmującymi się pomocą dziecku i rodzinie	2022-2024	- liczba instytucji i organizacji pracujących na rzecz dziecka i rodziny - 42	Ośrodek Pomocy Społecznej, Gmina Staszów, Powiatowe Centrum Pomocy Rodzinie
3.7	Realizowanie przez placówki oświatowe programów profilaktycznych wspierających wychowanie dzieci i młodzieży oraz programów edukacyjno-wychowawczych przeciwdziałających dysfunkcjom społecznym	2022-2024	- liczba programów – 2, - liczba dzieci objętych programami – 1 643	Placówki Oświatowe, Gmina Staszów, Ośrodek Pomocy Społecznej
<b>Cel operacyjny 4: Zapewnienie pobytu w pieczy zastępczej oraz objęcie opieką dziecka znajdującego się poza rodziną biologiczną</b>				
Lp.	Działania	Okres realizacji	Wskaźniki	Realizatorzy
4.1	Monitorowanie i ocena sytuacji opiekuńczo-wychowawczej dziecka umieszczonego w pieczy zastępczej	2022-2024	- liczba spotkań w zespole ds. ocen sytuacji dziecka umieszczonego w pieczy zastępczej – 2	Ośrodek Pomocy Społecznej
4.2	Podejmowanie współpracy z podmiotami działającymi na rzecz powrotu dziecka z pieczy zastępczej do rodziny biologicznej	2022-2024	- liczba dzieci powracających do rodzin biologicznych – 1, - liczba spotkań zespołów ds. oceny sytuacji dziecka - 8	Ośrodek Pomocy Społecznej, Placówki opiekuńczo-wychowawcze, Powiatowe Centrum Pomocy Rodzinie
4.3	Współfinansowanie pobytu dzieci umieszczonych w instytucjonalnej pieczy zastępczej	2022-2024	- wysokość poniesionych nakładów finansowych – 68 079,52 zł, - liczba dzieci przebywających w pieczy zastępczej - 14	Gmina Staszów, Ośrodek Pomocy Społecznej, Powiatowe Centrum Pomocy Rodzinie

Za pobyt 12 dzieci umieszczonych w pieczy zastępczej Ośrodek w okresie od 1 stycznia do 31 grudnia 2022 roku poniósł opłaty w wysokości 45 960,53 zł.

W 2022 roku Ośrodek Pomocy Społecznej w Staszowie poniósł także wydatki na opiekę

i wychowanie jednego dziecka, które umieszczone było w Placówce Opiekuńczo – Wychowawczej typu rodzinnego i jednego dziecka umieszczonego w Zakładzie Pielęgnacyjno – Opiekuńczo -Psychiatrycznym dla Dzieci i Młodzieży.

Zgodnie z art. 176 pkt. 5 ustawy z dnia 9 czerwca 2011 r. o wspieraniu rodziny i systemie pieczy zastępczej współfinansowanie pobytu dziecka w placówce opiekuńczo – wychowawczej jest zadaniem własnym gminy.

Za pobyt dwojga dzieci umieszczonych w placówkach Ośrodek poniósł opłaty w wysokości 22 118,99 zł.

W ramach programu w 2022 r. uzyskano między innymi następujące efekty pracy asystentów z rodzinami:

- 3 osoby uzależnione od alkoholu pozostają w abstynencji;
- w 6 rodzinach nastąpiła poprawa sytuacji bytowej, prawidłowo wykonują obowiązki na rzecz domu i rodziny, samodzielnie dysponują posiadanymi zasobami finansowymi;
- 10 dzieci zostało przebadanych w Publicznej Poradni Psychologiczno – Pedagogicznej w Staszowie, 3 otrzymało odroczenie od obowiązku szkolnego, 4 otrzymało orzeczenie o potrzebie kształcenia specjalnego oraz 1 otrzymało orzeczenie o nauczaniu indywidualnym;
- 1 rodzina złożyła wniosek o przyznanie stypendium szkolnego dla 2 dzieci;
- 12 rodzin otrzymało pomoc rzeczową, tj. używana odzież, obuwie, meble, sprzęt gospodarstwa domowego, zabawki dla dzieci;
- 3 rodziny złożyły wniosek o przydział mieszkania z zasobów miasta i gminy Staszów, 4 rodziny złożyły w terminie aktualizację do wniosku o przydział lokalu mieszkalnego z zasobów miasta i gminy Staszów;
- 5 dzieci objętych zostało wsparciem psychologicznym w Publicznej Poradni Psychologiczno – Pedagogicznej w Staszowie, 9 osób pozostaje w stałym leczeniu i korzysta na bieżąco z wyznaczonych ter-

minów wizyt w Centrum Psychoterapii „Promedic” w Staszowie oraz 2 w PZP w Staszowie;

- 11 dzieci pozostaje w stałym leczeniu i na bieżąco korzysta z wyznaczonych terminów wizyt w poradniach specjalistycznych.

## **2. Program Przeciwdziałania Przemocy w Rodzinie oraz Ochrony Ofiar Przemocy**

Program przyjęty uchwałą nr XLVI/337/2021 Rady Miejskiej w Staszowie z dnia 28.06.2021 na lata 2021 – 2026.

Celem głównym Programu jest zwiększenie skuteczności działań dostępności pomocy w zakresie przeciwdziałania przemocy w rodzinie w gminie Staszów, który będzie osiągany przez realizację następujących celów szczegółowych:

- a) rozwijanie działań profilaktycznych w zakresie przeciwdziałania przemocy,
- b) rozwijanie działań mających na celu pomoc osobom dotkniętym przemocą w rodzinie,
- c) podjęcie działań wobec stosujących przemoc w rodzinie,
- d) rozwijaniu kompetencji wobec osób realizujących działania z zakresu przeciwdziałania przemocy w rodzinie.

W 2022 roku na realizację programu wydatkowano kwotę 15 780,20 zł. Źródło finansowania programu - środki własne gminy.

Gminny Program Przeciwdziałania Przemocy w Rodzinie oraz Ochrony Ofiar Przemocy jest monitorowany oraz współrealizowany przez Zespół Interdyscyplinarny, działający przy Ośrodku Pomocy Społecznej. W 2022 r. spotkania Zespołu Interdyscyplinarnego odbywały się raz na trzy miesiące. W ciągu roku było ich cztery. Spotkania grup roboczych w indywidualnych sprawach odbywały się przynajmniej raz w miesiącu.

W 2022 roku odbyło się 348 posiedzenia grup roboczych, w skład których wchodziło m. in. pracownicy socjalni Ośrodka Pomocy Społecznej, funkcjonariusze Komendy Powiatowej Policji, kuratorzy zawodowi, pedagodzy ze szkół, asystenci rodziny i pielęgniarka koordynująca. W ramach pracy grup roboczych diagnozowano sytuację osób doświadczających przemocy, sporządzono plany pracy dla osób doświadczających przemocy i stosujących przemoc, które zawierały propozycje działań pomocowych oraz podejmowano działania w celu ograniczenia skutków przemocy.

W okresie od 1 stycznia 2022 r. do 31 grudnia 2022 r. liczba osób dotkniętych przemocą w rodzinie, które uzyskały pomoc w ramach funkcjonowania Zespołu Interdyscyplinarnego, wyniosła 118 osób, w tym 91 kobiet, 16 dzieci i 11 mężczyzn. Z poradnictwa socjalnego świadczonego przez pracowników socjalnych – specjalistów do spraw przemocy skorzystało 100 osób, 10 osób objęto pomocą psychologiczną.

### 3. Program Opieka 75+



Strategicznym celem programu jest poprawa dostępności do usług opiekuńczych dla osób w wieku 75 lat i więcej.

Program jest elementem polityki społecznej państwa w zakresie:

- a) zapewniania tym osobom wsparcia i pomocy adekwatnej do potrzeb i możliwości wynikających z wieku i stanu zdrowia, w ramach usług opiekuńczych, w tym specjalistycznych usług opiekuńczych,

- b) poprawy jakości życia osób w wieku 75 lat i więcej,
- c) umożliwienia gminom rozszerzenia oferty usług opiekuńczych, w tym specjalistycznych usług opiekuńczych, dla osób w wieku 75 lat i więcej,
- d) wsparcia finansowego gmin w wypełnieniu zadań własnych o charakterze obowiązkowym.

W 2022 roku wydatkowano na ten cel kwotę 60 793,66 zł. Źródło finansowania programu – budżet państwa.

W 2022 roku osobom starszym, chorym, niepełnosprawnym, pozbawionym opieki Ośrodek świadczył usługi opiekuńcze. W ramach programu „Opieka 75+” z usług skorzystało 30 osób. Grupie tej zapewniono wsparcie i pomoc adekwatną do potrzeb i możliwości wynikających z wieku i stanu zdrowia, co przyczyniło się do poprawy jakości życia osób w wieku 75 lat i więcej. W 2022 r. zrealizowano 4 305,50 godzin usług opiekuńczych dla 30 osób.

### 4. Program Rządowy „Posiłek w szkole i w domu”



Dożywianie dzieci realizowane w oparciu o program „Posiłek w domu i szkole” oraz Uchwałę nr v/46/2019 Rady Miejskiej w Staszowie z dnia 17 stycznia 2019 r. w sprawie podwyższenia kryterium dochodowego uprawniającego do uzyskania wsparcia w formie posiłku, świadczenia pieniężnego na zakup posiłku lub żywności albo świadczenia rzeczowego w postaci produktów żywnościowych, zgodnie z którą w szczególności uzasadnionych przypadkach pomoc w formie posiłku może być przyznana nieodpłatnie dzieciom i uczniom, jeżeli dochód na osobę

w rodzinie nie przekracza 200% kryterium dochodowego określonego w art. 8 ust. 1 pkt 1 i 2 ustawy z dnia 12 marca 2004 roku o pomocy społecznej.

Celem programu jest między innymi zapewnienie posiłku dzieciom, uczniom i młodzieży oraz objęcie pomocą osób dorosłych, zwłaszcza osób starszych, chorych lub niepełnosprawnych i samotnych oraz wzmocnienie opiekuńczej funkcji szkoły podstawowej poprzez tworzenie warunków umożliwiających spożywanie przez uczniów posiłku w trakcie pobytu w szkole. W ramach modułów 1 i 2 Program przewiduje udzielenie pomocy w jednej z trzech form: 1) posiłek; 2) świadczenie pieniężne na zakup posiłku lub żywności; 3) świadczenie rzeczowe w postaci produktów żywnościowych.

łącznie na realizację programu w 2022 roku wydatkowano kwotę 415 000,00 zł, w tym 332 000,00 zł z budżetu państwa oraz 83 000,00 zł z budżetu gminy.

Źródło finansowania programu – budżet państwa przy udziale wkładu własnego gminy.

W 2022 roku dożywianiem objęto łącznie 198 dzieci. Z zasiłków celowych skorzystało 265 rodzin. Wszystkie placówki, w których dożywiane były dzieci, wydawały posiłek w postaci jednego gorącego dania lub pełnego obiadu. W efekcie realizacji programu opłacono 25 273 posiłków, średni koszt jednego posiłku wyniósł 3,99 zł. Na pomoc w formie posiłków wydatkowano kwotę 100 788 zł. W ramach programu w 2022 roku zasiłki celowe na zakup żywności otrzymało 265 rodzin (587 osób w rodzinach) łącznie na kwotę 314 212 zł, średnia wysokość świadczenia wyniosła 277,08 zł.

W efekcie realizacji programu były wydawane paczki żywnościowe. Wydano 1 124 paczek, o łącznej wadze 21,17 kg na osobę. Osoby zakwalifikowane do pomocy żywnościowej w ramach Programu Operacyjnego Pomoc Żywnościowa 2014-2020 podprogram

2021, uczestniczyły w warsztatach: „Żywność jest cenna”, „Gotuję nie marnuję, Zero Waste” oraz „Zero Waste to nie moda”. Ogółem w warsztatach udział wzięło 83 osoby.

### 5. Program Operacyjny Pomoc Żywnościowa

Jest to program wieloletni, w realizacji. W 2023 roku będzie realizowany podprogram 2021+.

Celem programu było zapewnienie najuboższym mieszkańcom Polski pomocy żywnościowej oraz uczestnictwa w działaniach w ramach środków towarzyszących w okresie styczeń 2022 – listopad 2022, a celami szczególnymi były:

- a) organizacja i koordynacja sieci dystrybucji pomocy żywnościowej składającej się z organizacji partnerskich lokalnych, zwanych dalej OPL, zgodnie z zasadami POPŻ,
- b) racjonalne zagospodarowanie artykułów spożywczych przekazanych przez Organizację Partnerską Regionalną zwaną dalej OPR oraz z innych źródeł, na potrzeby udzielania pomocy żywnościowej osobom najbardziej potrzebującym,
- c) przekazanie artykułów spożywczych osobom zakwalifikowanym do pomocy żywnościowej zgodnie z zasadami POPŻ,
- d) prowadzenie działań towarzyszących wśród najbardziej potrzebujących zakwalifikowanych do objęcia pomocą żywnościową, mających na celu włączenie społeczne.

Program obejmował rzeczową pomoc żywnościową o łącznej wartości 65 575,62 zł.

W 2022 roku Ośrodek Pomocy Społecznej w Staszowie współpracował ze Związkiem Stowarzyszeń – Kielecki Bank Żywności, z siedzibą w Kielcach, w ramach Programu Operacyjnego Pomoc Żywnościowa 2014-2020 współfinansowanego z Europejskiego Funduszu Pomocy Najbardziej Potrzebującym.



Ośrodek realizował Podprogram 2021 w ramach którego dystrybuował żywność w miesiącach: kwiecień, sierpień i wrzesień 2022 r., a także prowadził działania towarzyszące w formie warsztatów: „Żywność jest cenna”, „Gotuję nie marnuję, Zero Waste” oraz „Zero Waste to nie moda”. W ramach ww. Podprogramu pomocą żywnościową objęto 240 rodziny, w tym 562 osoby. Wydano żywność o łącznej masie 11 897,54 kg.

#### 6. Program Rodzina 500+



Program 500+ realizowany był na podstawie ustawy z dnia 11 lutego 2016r. o pomocy państwa w wychowywaniu dzieci (t.j. Dz.U. z 2019, poz. 2407), która weszła w życie 1 kwietnia 2016 r. Od 1 stycznia 2022 realizacja programu „Rodzina 500+” została przekazana do ZUS. Program był realizowany przez Ośrodek do końca maja 2022 r. Ośrodek realizował wypłatę świadczeń z wniosków, które zostały złożone w 2021 roku na okres zasiłkowy trwający do 31 maja 2022 r.

Celem ww. programu jest pomoc rodzicom wychowującym dzieci w wieku do 18 roku życia w postaci przyznania świadczenia wychowawczego w wysokości 500,00 zł na każde dziecko. W 2022 roku na ten cel wypłacono 19 710 świadczeń dla 3 601 dzieci, na łączną kwotę 9 792 903,33 zł. W tym roku do OPS wpłynęły 2 wnioski o ustalenie prawa do świadczenia wychowawczego. Wydano postanowienie o odmowie wszczęcia postępowania.

Źródło finansowania programu - budżet państwa.

#### 7. Program „Za życiem”



Program „Za życiem” ma na celu udzielenie wsparcia kobietom w ciąży i ich rodzinom, ze szczególnym uwzględnieniem kobiet w ciąży powikłanej, w sytuacji niepowodzeń położniczych, a także dzieci, u których zdiagnozowano ciężkie i nieodwracalne upośledzenie albo nieuleczalną chorobę zagrażającą ich życiu, powstałe w prenatalnym okresie rozwoju dziecka lub w czasie porodu. W 2022 roku na ten cel wydatkowano kwotę 4 000,00 zł - Program był realizowany przez Ośrodek do końca maja 2022 r. wpłynęły 1 wnioski o wypłatę świadczenia.

Źródło finansowania programu - budżet państwa.

#### 8. Program „Asystent Osobisty Osoby Niepełnosprawnej” – edycja 2022



Głównym celem Programu jest wprowadzenie usługi asystenta jako formy ogólnodostępnego wsparcia między innymi dla osób niepełnosprawnych posiadających orzeczenie o znacznym lub umiarkowanym stopniu niepełnosprawności wydane na podstawie ustawy z dnia 27 sierpnia 1997 r. o rehabilitacji zawodowej i społecznej oraz zatrudnianiu osób niepełnosprawnych albo orzeczenie równoważne do wyżej wymienionego, w tym także dla seniorów. Program zapewnia usługę asystenta osobistego osoby niepełnosprawnej, mającą na celu pomoc

uczestnikom Programu w wykonywaniu codziennych czynności oraz w funkcjonowaniu w życiu społecznym.

Wsparciem w ramach programu zostały objęte 42 osoby niepełnosprawne, na rzecz których zrealizowano 13 099,50 godziny usług asystencji osobistej. Ośrodek zatrudnił w ramach umów cywilnoprawnych (umowy zlecenia) 13 asystentów, którzy świadczyli usługi asystencji osobistej dla osób niepełnosprawnych. W 2022 roku na realizację programu wydatkowano kwotę 541 511,94 zł.

Źródło finansowania programu – Fundusz Solidarnościowy.

### 9. Program Opieka Wytchnieniowa – edycja 2022



Głównym celem Programu jest wsparcie członków rodzin lub opiekunów sprawujących bezpośrednią całodobową opiekę nad:

- a) dziećmi z orzeczeniem o niepełnosprawności,
- b) osobami posiadającymi orzeczenie o znacznym stopniu niepełnosprawności (zgodnie z ustawą z dnia 27 sierpnia 1997 r. o rehabilitacji zawodowej i społecznej oraz zatrudnianiu osób niepełnosprawnych (Dz. U. Z 2021 r. poz. 573) orzeczenie traktowane na równi z orzeczeniem o znacznym stopniu niepełnosprawności (zgodnie z art. 5 i art. 62 ww. ustawy z dnia 27 sierpnia 1997 r. o rehabilitacji zawodowej i społecznej oraz zatrudnianiu osób niepełnosprawnych)- poprzez możliwość uzyskania doraźnej, czasowej pomocy w formie usługi opieki wytchnieniowej.

W ramach Programu według stanu na dzień 21.12.2022 r. wsparciem zostały objęte 23

osoby niepełnosprawne, którym świadczone usługi opieki wytchnieniowej w formie pobytu dziennego w miejscu zamieszkania osoby niepełnosprawnej. Zrealizowano na ich rzecz 4 674 godziny usług. Na realizację programu przekazano środki w kwocie 186 048,00 zł.

### 10. Program „Asystent Rodziny” – edycja 2022

Celem Programu jest pomoc w realizacji zadań wykonywanych przez asystentów rodziny, które obejmują między innymi zapewnienie rodzinom w szczególnych sytuacjach, dostępu do poradnictwa w zakresie rozwiązań wspierających rodzinę. Poradnictwo dotyczy realizacji indywidualnych potrzeb rodziny. Rodzina, w ramach współpracy z asystentem rodziny, może skorzystać ze wsparcia psychologicznego, pomocy prawnej (w szczególności w zakresie praw rodzicielskich i uprawnień pracowniczych), a także poradnictwa w zakresie przewyższania trudności w pielęgnacji i wychowaniu dziecka, dostępu do rehabilitacji społecznej i zawodowej oraz świadczeń opieki zdrowotnej.

Program obejmuje dofinansowanie dodatków do wynagrodzenia asystentów rodziny poprzez przyznanie asystentowi dodatku do wynagrodzenia w wysokości do 3 000,00 zł brutto w formie jednorazowej lub podzielonej na kilka części. Wsparciem w ramach programu zostało objętych 2 asystentów rodziny, którzy otrzymali dodatki do wynagrodzeń w łącznej kwocie 6 000,00 zł.

Źródło finansowania programu – budżet państwa.

### 11. Dodatki osłonowe

Celem dodatków osłonowych była częściowa rekompensata wzrostu kosztów energii elektrycznej i gazu ziemnego, wysokiego poziomu inflacji i związanego z tym wzrostem cen towarów i usług konsumpcyjnych. Do-

datek osłonowy to nowe świadczenie wprowadzone w ramach tarczy antyinflacyjnej.

W efekcie realizowanego zadania wsparciem w formie dodatku osłonowego stanowiącego element tarczy inflacyjnej, zostało objętych 3 978 gospodarstw domowych. Którym wypłacono 5 475 świadczeń na łączną kwotę 2 552 054,78 zł.

Źródło finansowania zadania – budżet państwa.

W celu realizacji zadania w 2022 r. rozpatrzone 4 306 wniosków, w tym:

- pozytywnie – 3 978 wniosków,
- odmownie – 219 wniosków,
- umorzono 109 postępowań.

## **12. Pomoc obywatelom Ukrainy, w związku z konfliktem zbrojnym na terytorium tego państwa**

Celem głównym zadania było udzielenie pomocy obywatelom Ukrainy, którzy uciekając przed wojną z terytorium swojego kraju, szukali schronienia na terytorium Polski. Udzielana pomoc miała na celu zalegalizowanie ich pobytu na terytorium Polski oraz objęcie ich stosowną pomocą socjalną.

Na realizację zadania w 2022 roku wydatkowano kwotę 634 569,80 zł.

Źródło finansowania zadania – Fundusz Pomocy.

W celu realizacji zadania rozpatrzono łącznie 131 wniosków o jednorazowe świadczenie 300 zł na osobę i posiłki w szkole lub przedszkolu oraz 134 wnioski o świadczenie pieniężne za zapewnienie zakwaterowania i wyżywienia obywatelom Ukrainy.

W efekcie realizacji zadania obywatele Ukrainy przebywający na terenie naszej Gminy otrzymali pomoc w formie:

- jednorazowego świadczenia w wysokości 300 zł na osobę – z tej formy pomocy skorzystało 187 obywateli Ukrainy,

- bezpłatnej pomocy psychologicznej – z tej formy wsparcia skorzystała 1 osoba,
- opłacenia posiłków w szkole i przedszkolu (w tym w formie zasiłków celowych na opłacenie posiłków) – z tej formy pomocy skorzystało 28 dzieci ukraińskich.

Ponadto ze świadczenia pieniężnego na zapewnienie zakwaterowania i wyżywienia obywatelom Ukrainy w 2022 skorzystało 134 mieszkańców naszej Gminy, którzy udzielili schronienia 451 obywatelom Ukrainy.

Na realizację zadania przekazano kwotę 634 569,80 zł.

Realizowane zadania były zgodne z planem finansowym i celami określonymi w:

- Strategii Rozwiązywania Problemów Społecznych Miasta i Gminy Staszów na lata 2021-2026,
- Gminnym Programie Przeciwdziałania Przemocy w Rodzinie,
- Gminnym Programie Wspierania Rodziny,
- ustawie z dnia 12 marca 2004 r. o pomocy społecznej (tj. Dz. U z 2021 r. poz. 2268 z późn.zm.),
- Ustawie z dnia 28 listopada 2003 r. o świadczeniach rodzinnych (tj. Dz. U. Z 2022, poz. 615 z późn. zm.),
- ustawie z dnia 7 września 2007 r. o pomocy uprawnionym do alimentów (tj. Dz. U z 2022 r., poz. 1205 z późn. zm.),
- ustawie z dnia 4 kwietnia 2014 r. o ustaleniu i wypłacie zasiłków dla opiekunów (tj. 2020, poz. 1297),
- ustawie z dnia 11 lutego 2016 r. o pomocy państwa w wychowywaniu dzieci (tj. Dz. U. Z 2011, poz. 1577 z późn. zm.),
- ustawie z dnia 4 listopada 2016 r. o wsparciu kobiet w ciąży i rodzin „Za życiem” (Dz. U. Z 2022, poz. 1577 z późn. zm.),

- ustawie z dnia 17 grudnia 2021 r. o dodatku ostonowym (Dz. U. Z 2022 poz. 1 z późn. zm.),
- ustawie z dnia 12 marca 2022 r. o pomocy obywatelom Ukrainy z związku z konfliktem brojnym na terytorium tego państwa (Dz. U. Z 2022 poz. 583 z późn. zm.),
- Programach Rządowych: Opieka 75+, Pośiłek w domu i w szkole, Opieka Wytchnieniowa – edycja 2022, Asystent Osobisty Osoby Niepełnosprawnej – edycja 2022, Program Asystent Rodziny – edycja 2022,
- Programie POPZ współfinansowanym ze środków UE.

## 23.2. Centrum Integracji Społecznej



Centrum Integracji Społecznej w Staszowie

działa od 01.09.2005 roku.

Utworzone jako

gospodarstwo pomocnicze przy Ośrodku Pomocy Społecznej w Staszowie, z dniem 01.01.2011 roku zostało przekształcone w samorządowy zakład budżetowy Miasta i Gminy Staszów. W 2018 roku Wojewoda Świętokrzyski przedłużył status Centrum na kolejne 5 lat (decyzja z dnia 22.03.2018 roku, znak: PS.V.9421.52.2018). Centrum jest wpisane do rejestru instytucji szkoleniowych, prowadzonego przez Wojewódzki Urząd Pracy w Kielcach, pod nr ewidencyjnym 2.26/00014/2012.

Centrum Integracji Społecznej jest jednostką realizującą indywidualny program zatrudnienia socjalnego umożliwiający walkę z ubóstwem i wykluczeniem społecznym osób z terenu Miasta i Gminy Staszów. Oferta Centrum Integracji Społecznej adresowana jest w szczególności do osób sklasyfikowanych w art. 1 ust. 2 ustawy z dnia 13 czerwca 2003 roku o zatrudnieniu socjalnym. Są to:

- osoby bezdomne realizujące indywidualny program wychodzenia z bezdomności,
- osoby uzależnione od alkoholu i narkotyków,
- osoby chore psychicznie,
- osoby długotrwale bezrobotne,
- osoby zwalniane z zakładów karnych, mające trudności w integracji ze środowiskiem,
- uchodźcy realizujący indywidualny program integracji,
- osoby niepełnosprawne.

W 2022 roku, w zajęciach Centrum Integracji Społecznej uczestniczyło 44 osób, w tym:

- 41 osoby bezrobotne/długotrwale bezrobotne (w tym 2 osoby zwolnione z zakładu karnego),
- 3 osoby uzależnione od alkoholu.

Uczestnictwo rozpoczęło 20 osób, 9 osób przerwało udział w zajęciach, a 8 osób zakończyło uczestnictwo zgodnie z zaplanowaną ścieżką uczestnictwa. Na dzień 01.01.2023 r. zajęcia kontynuowało 27 uczestników. Wśród uczestników biorących udział w zajęciach było 27 kobiet i 17 mężczyzn.

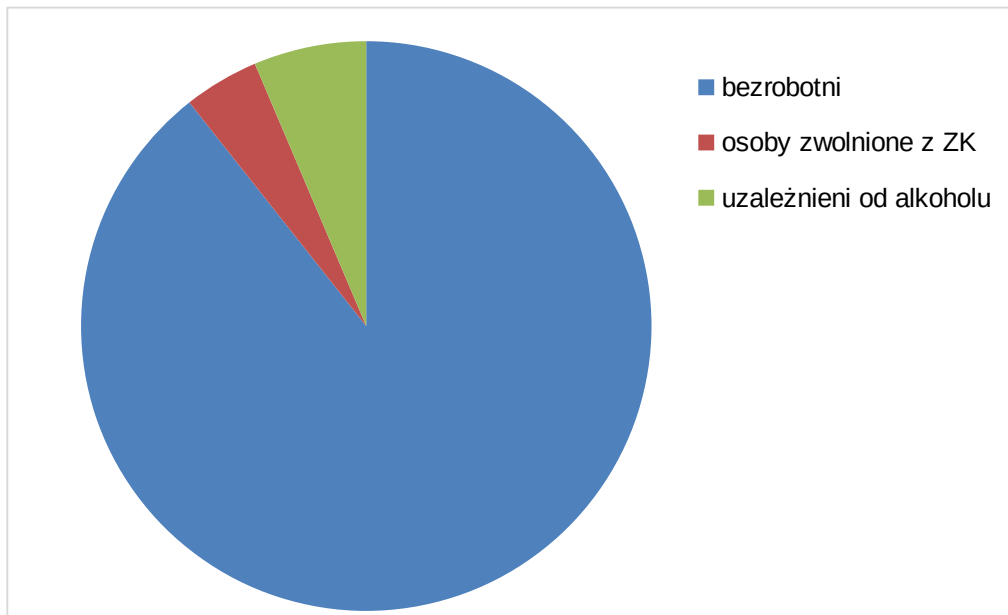

Wykres 10. Struktura uczestników CIS

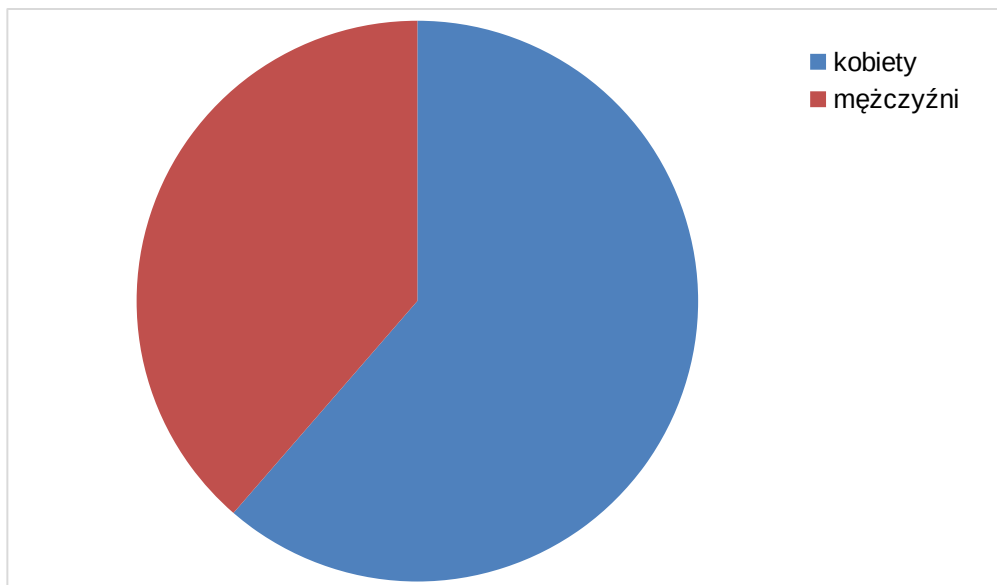

Wykres 11. Struktura uczestników CIS ze względu na płeć

W ramach działalności wytwórczej, handlowej oraz usługowej prowadzonej przez Centrum Integracji Społecznej w 2022 roku zajęcia reintegracji zawodowej były realizowane w 4 warsztatach:

- warsztat opieki nad osobą starszą, chorą i niepełnosprawną – zajęcia w tym warsztacie rozpoczęło 4 uczestników, uczestniczyło 10.
- warsztat ogrodniczo – porządkowy – zajęcia rozpoczęło 5 uczestników, uczestniczyło 11, ukończyło 4.
- warsztat remontowo – porządkowy – zajęcia rozpoczęło 5 uczestników, uczestniczyło 13, ukończyło 2.
- warsztat krawiecki – zajęcia rozpoczęło 6 uczestników, uczestniczyło 10, ukończyło 2.

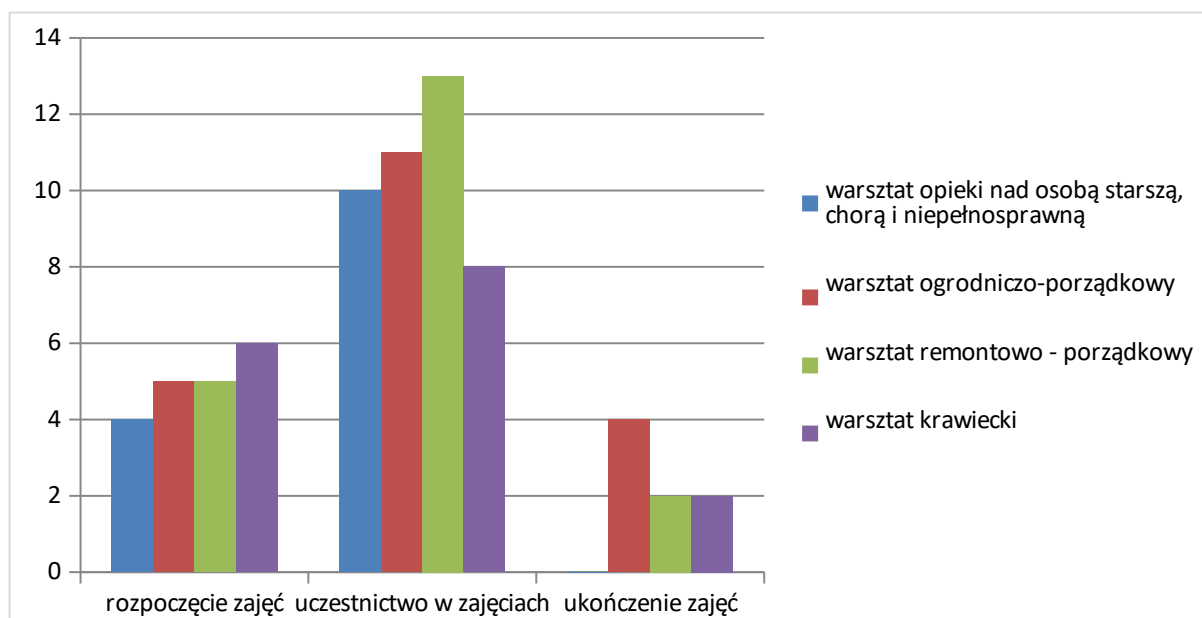

Wykres 12. Uczestnictwo w warsztatach organizowanych w CIS

Wśród uczestników usamodzielnionych ekonomicznie w 2022 r., które podjęły zatrudnienie znalazło się 4 osoby. Jedna osoba pobiera świadczenie pielęgnacyjne. Nie wszyscy uczestnicy, którzy zostali zaktywizo-

wani, przedłożyli w Centrum dokument potwierdzający ten fakt, w związku z powyższym wykazany wskaźnik nie jest w pełni miarodajny.

### Zajęcia z reintegracji zawodowej

W roku 2022 zajęcia z reintegracji zawodowej były realizowane jednocześnie w 4 warsztatach zawodowych: krawieckim, opieki nad osobą starszą, chorą i niepełnosprawną, ogrodniczo – porządkowym oraz remontowo – porządkowym.

Zajęcia teoretyczne i warsztaty szkoleniowe w poszczególnych warsztatach prowadzone były przez instruktorów i specjalistów reintegracji zawodowej.

Zakres szkolenia w **warsztacie krawieckim** obejmował wiedzę z zakresu BHP, technik kroju i szycia odzieży, rodzajów maszyn szwalniczych i sposobów ich konserwacji, rodzajów włókien i tkanin oraz sposobu korzystania z czasopism z gotowymi wykrojami. Uczestniczki nabywały praktyczne umiejętności obsługi maszyn szwalniczych, krojenia i szycia wyrobów gotowych, wykonując przeróbki odzieży. Usługi realizowane były usługi na rzecz osób fizycznych i instytucji polegające na szyciu, naprawie i przeróbce odzieży. Uczestniczki miały możliwość odbywania

warsztatów szkoleniowych w Zakładzie Odzieżowym „Modar” w Staszowie.

Uczestniczki **warsztatu opieki nad osobą starszą, chorą i niepełnosprawną** zdobyły następującą wiedzę teoretyczną: podstawy pielęgniarstwa człowieka, profilaktyka powikłań związanych z unieruchomieniem, choroby wieku starczego, choroby szczególnej troski, pomiar podstawowych parametrów życiowych człowieka, zabiegi lecznicze wykonywane w domu podopiecznego, pierwsza pomoc. Uczyły się również obsługi ciśnieniomierza. Uczestniczki nabywały umiejętności w zakresie kompleksowej opieki nad osobą starszą uczestnicząc w zajęciach praktycznych u pracodawcy i realizując usługi opiekuńcze w środowiskach na zlecenie osób fizycznych.

Zakres szkolenia teoretycznego **warsztatu ogrodniczo – porządkowego** obejmował zagadnienia z następujących bloków tematycznych: podstawowe zasady BHP, elementy warzywnictwa i zielarstwa, kwiaty doniczkowe, elementy ozdobne działki, krzewy i drzewa (owocowe i ozdobne) i inne. W ra-

mach działalności usługowej CIS uczestnicy ww. warsztatu wykonywali usługi porządkowe i ogrodnicze na rzecz instytucji i indywidualnych zleceniodawców jak: sprzątanie kościołów, nagrobków, mieszkań, kopanie działek, usuwanie krzewów i liści, karczowanie terenu, koszenie trawników, pielenie, znoszenie węgla i drewna. Uczestnicy warsztatu wykonywali usługi porządkowe na potrzeby spółdzielni/wspólnot mieszkaniowych w Staszowie, przy ul. Mickiewicza, ul. Kołtąta, ul. Langiewicza, ul. 11-go Listopada, ul. Nowej, ul. Złotej, ul. Kolejowej. Usługi te wykonywali również dla firm, np. „Montanex”, „Heban”, GMC Staszów, Placówki Wsparcia Dziennego „Jutrzenka”, PKS Staszów, LGD „Białe Ługi”. Na zlecenie UMiG Staszów uczestnicy wykonali usługi w zakresie utrzymania zieleni i usuwania chwastów w miejscowościach na terenie gminy Staszów.

**W warsztacie remontowo – porządkowym** zajęcia miały na celu zapoznanie uczestników ze specyfiką prac remontowo – porządkowych, poznanie ogólnych zasad organizacji pracy, zdobycia wiadomości teoretycznych i umiejętności samodzielnego wykonywania poszczególnych prac. W trakcie zajęć teoretycznych poruszono problematykę z następujących bloków tematycznych: podstawowe zasady BHP, ogólne wiadomości o budownictwie; prace i techniki malarskie, materiały do malowania i tapetowania, techniki zdobienia powłok malarskich i kolorystyka użytkowa. Na zajęciach praktycznych zajmowali się na zlecenie Urzędu Miasta i Gminy w Staszowie konserwacją ławek parkowych na terenie miasta Staszowa oraz konserwacją i myciem przystanków autobusowych zlokalizowanych na terenie miasta i gminy Staszów, utrzymaniem i konserwacją placów zabaw zlokalizowanych na terenie miasta i gminy Staszów i inne. Wykonywali usługi również dla osób fizycznych oraz firm: P.U.H. „CENTRUM” Rafał Płatek, PZM Staszów.

### **Zajęcia z reintegracji społecznej**

W ramach reintegracji społecznej uczestników w 2022r. w Centrum realizowane były zajęcia prowadzone przez pracownika socjal-

nego, których tematyka obejmowała następujące bloki tematyczne: kształtowanie umiejętności pozwalających na pełnienie ról społecznych (komunikacja, motywacja do zmiany, samoocena, radzenie sobie ze stresem, rozwój osobisty, zasoby osobiste, kultura osobista), nauka planowania życia i zaspokajania potrzeb własnym staraniem (nabywanie umiejętności racjonalnego gospodarowania posiadanymi środkami pieniężnymi, nauka efektywnego poszukiwania pracy, wzmacnianie motywacji do aktywności zawodowej i społecznej, prawo pracy, uświadomienie konieczności ciągłego kształcenia i doskonalenia umiejętności zawodowych i społecznych, profilaktyka zdrowotna, umiejętność szukania i korzystania z pomocy). Regularnie omawiano dostępne na rynku pracy oferty pracy. Poruszono także inne tematy, takie jak: przemoc, uzależnienia, rodzina, omawiano ustawę o zatrudnieniu socjalnym, Kodeks Rodzinny i Opiekuńczy czy dostępne świadczenia i inne.

W ramach pracy socjalnej, podejmowane były działania zmierzające do aktywizacji i usamodzielniania uczestników poprzez przełamywanie syndromu bezradności społecznej, motywowano do aktywności w rozwiązywaniu własnych problemów życiowych, udzielano porad oraz indywidualnego wsparcia w formie rozmowy w każdej trudnej sytuacji dotyczącej problemów życiowych uczestników. W celu udzielenia wsparcia pracownik socjalny konsultował się z pracownikami socjalnymi OPS, Powiatowym Urzędem Pracy, kuratorami i innymi specjalistami. Na prośbę uczestników pisano pisma o pomoc do różnych instytucji, pozwy, podania, dokumenty aplikacyjne i inne. Pracownik socjalny poświęcał każdemu z uczestników tyle czasu ile to możliwe, by zapewnić pomoc. Rozmową postdiagnostyczną z doradcą zawodowym objęto 20 osób.

- Ankiety ewaluacyjne i testy sprawdzające wiedzę z reintegracji społecznej.

W miarę możliwości, każdy uczestnik był objęty badaniem, które miało na celu określenie oczekiwań wobec rozpoczynających

się zajęć oraz określenie poziomu nabywanej wiedzy, określenie poziomu zadowolenia z prowadzonych zajęć, nabytych umiejętności i wiedzy. ankieta wypełniona przez uczestników przed przystąpieniem do zajęć – 20 osób.

Przeważająca większość uzyskanych od ankietowanych odpowiedzi potwierdziła, że uczestnictwo w zajęciach Centrum przyniosło

oczekiwane efekty. Uczestnicy nabyli określoną wiedzę i umiejętności, które mogą wykorzystać w życiu codziennym, w kontaktach interpersonalnych, w poszukiwaniu pracy.

Dzięki nabytej wiedzy i umiejętnościom są przygotowani do rozmowy z pracodawcą oraz potrafią samodzielnie sporządzać dokumenty aplikacyjne. Wiedza jest na poziomie zadowalającym.



### 23.3. Program Profilaktyki i Rozwiązywania Problemów Alkoholowych oraz Przeciwdziałania Narkomanii na lata 2022-2025.

Program określa lokalną strategię w zakresie profilaktyki oraz minimalizacji szkód społecznych i indywidualnych, wynikających z nadużywania alkoholu i narkotyków. Gminny Program kierowany jest do mieszkańców miasta i gminy Staszów, a w szczególności do osób zagrożonych uzależnieniami i uzależnionych oraz członków ich rodzin, nauczycieli i pedagogów, specjalistów z zakresu uzależnień, sprzedawców alkoholu, rodziców i opiekunów oraz do dzieci i młodzieży. Ukierunkowany jest przede wszystkim na profilaktykę oraz na bezpośrednie przeciwdziałanie i eliminowanie patologii społecznych, powstałych na gruncie zażywania substancji psychoaktywnych. Zawiera trzy podstawowe obszary:

- profilaktykę,
- rehabilitację,
- ograniczenie szkód zdrowotnych.

Program jest kontynuacją szeregu działań, zainicjowanych w latach ubiegłych zgodnych z kierunkami działań zawartych w Narodowym Programie Zdrowia. Podstawą do sporządzenia programu jest art. 4<sup>1</sup>, ust. 2 ustawy z dnia 26 października 1982 roku o wychowaniu w trzeźwości i przeciwdziałaniu alkoholizmowi oraz ustawy z dnia 29 lipca 2005 roku o przeciwdziałaniu narkomanii. Prowadzenie działań związanych z profilaktyką i rozwiązywaniem problemów alkoholowych oraz integracji społecznej osób uzależnionych od alkoholu należy do zadań własnych gminy. Środki finansowe na realizację zadań wynikających z programu pochodzą z opłat za zezwolenia na sprzedaż napojów alkoholowych oraz środki z opłat za sprzedaż napojów alkoholowych w opakowaniach jednostkowych o ilości nominalnej napoju nieprzekraczającej 300ml, czyli tzw. „małpek”. Kwota na 2022 r. wynosi 925 989,71 zł, z czego: przeciwdziałanie alkoholi-

zmowi – 416 329,71 zł, w tym dotacje dla stowarzyszeń 97 000,00 zł, na przeciwdziałanie narkomanii 42 160,00 zł, w tym dotacje dla stowarzyszeń 4 000,00 zł, dotacja dla Placówki Wsparcia Dziennego w Staszowie – Świetlica „Jutrzenka” - 367 500,00 zł, dotacja przedmiotowa dla Centrum Integracji Społecznej – 100 000,00 zł. W szczególności zadania te obejmują:

1. zwiększenie dostępności pomocy terapeutycznej i rehabilitacyjnej dla osób uzależnionych od alkoholu i osób zagrożonych uzależnieniem; - z pomocy psychoterapeutycznej w SOT „Strumyk” skorzystało 72 osoby, w tym 67 osób uzależnionych i 5 współuzależnionych; - konsultacje psychologiczne dla dzieci i młodzieży oraz osób dotkniętych problemami uzależnień;
2. udzielanie rodzinom, w których występują problemy alkoholowe i problemy narkomanii pomocy psychospołecznej i prawnej, a w szczególności ochrony przed przemocą w rodzinie; - wsparcie dla ofiar przemocy - 34 godziny konsultacji indywidualnych i 12 godzin wsparcia grupowego;
3. prowadzenie profilaktycznej działalności informacyjnej i edukacyjnej w zakresie rozwiązywania problemów alkoholowych i przeciwdziałania narkomanii, w szczególności dla dzieci i młodzieży, w tym prowadzenie pozalekcyjnych zajęć sportowych, sportowo-rekreacyjnych, a także działań na rzecz dożywiania dzieci uczestniczących w pozalekcyjnych programach opiekuńczo – wychowawczych i socjoterapeutycznych. W ramach programu zrealizowano kampanie i akcje profilaktyczne:
  - Ogólnopolską Kampanię „Zachowaj Trzeźwy Umysł” – polegającą na pro-

pagowaniu nowoczesnej profilaktyki uzależnień wśród dzieci i młodzieży szkolnej. Tegoroczna ogólnopolska kampania profilaktyczno – edukacyjna „Zachowaj Trzeźwy Umysł” realizowana pod hasłem „Nie czas na nudę!” skierowana była do uczniów z klas I - VIII oraz ich rodziców, a także nauczycieli. Miała za zadanie wsparcie dzieci i młodzieży w budowaniu kompetencji i umiejętności radzenia sobie z trudnymi emocjami w ponownym odnajdywaniu się w realnym świecie i w powrocie do równowagi związanych z izolacją rówieśniczą i społeczną. W ramach programu uczniowie otrzymali nagrody rzeczowe, w tym nagrodę główną.

- Ogólnopolską Kampanię „Postaw na Rodzinę” – kampania promowała pozytywny wizerunek rodziny i promowanie pomysłów na organizowanie i spędzanie czasu wolnego. Konkretna wiedza zawarta w materiałach edukacyjno - profilaktycznych to doskonała pomoc dla pedagogów, by podejmować z uczniami rozmowy na ważne tematy czy wspierać doskonalenie umiejętności rodzicielskich. Upowszechnianie wiedzy, w jaki sposób poprawić wzajemną komunikację, wzmacniać więzi, wspierać się nawzajem. Materiały kampanii wykorzystane zostały podczas odbywających się spotkań integracyjnych i uroczystości.
- Akcję profilaktyczną „Akcja Znicz”.

4. Wspomaganie działalności instytucji, stowarzyszeń i osób fizycznych, służącej rozwiązywaniu problemów alkoholowych i problemów narkomanii.
5. Podejmowanie interwencji w związku z naruszaniem przepisów ustawy o wychowaniu w trzeźwości i przeciwdziałaniu

alkoholizmowi oraz występowanie przed sądem w charakterze oskarżyciela publicznego.

6. Wspieranie zatrudnienia socjalnego poprzez organizowanie i finansowanie centrów integracji społecznej.
7. Pomoc społeczna osobom uzależnionym i rodzinom dotkniętym ubóstwem i wykluczeniem społecznym, integrowanie ze środowiskiem lokalnym tych osób z wykorzystaniem pracy socjalnej i kontraktu socjalnego.

Działalność Gminnej Komisji Rozwiązywania Problemów Alkoholowych w Staszowie. Zadania ujęte w gminnym programie są inicjowane przez Gminną Komisję Rozwiązywania Problemów Alkoholowych, powołaną przez Burmistrza w drodze zarządzenia. W skład komisji wchodzi pięciu przedstawicieli instytucji zajmujących się profilaktyką i rozwiązywaniem problemów uzależnień. Komisja w 2022 r. odbyła 26 posiedzeń, podczas których:

- podejmowano czynności zmierzające do orzeczenia o zastosowaniu wobec osoby uzależnionej obowiązku poddania się leczeniu w zakładzie leczenia odwykowego,
- do komisji wpłynęło 66 wniosków o wszczęcie postępowania w sprawie podjęcia leczenia odwykowego,
- na dobrowolne badanie przez biegłych sądowych (psychiatrę i psychologa) w celu wydania opinii w przedmiocie uzależnienia od alkoholu i wskazania rodzaju zakładu leczniczego skierowano 30 osób, a 27 osób zostało zbadanych w Sądzie,
- w stosunku do 48 osób wystąpiono z wnioskiem do Sądu Rejonowego w Staszowie w sprawie wszczęcia postępowania o orzeczenie obowiązku poddania się leczeniu odwykowemu,

- opiniowano wnioski o zezwolenia na sprzedaż napojów alkoholowych,
- opiniowano wnioski o dofinansowanie zadań zawartych w gminnym programie profilaktyki i rozwiązywania problemów alkoholowych.

Realizacja Gminnego Programu Profilaktyki i Rozwiązywania Problemów Alkoholowych

oraz Przeciwdziałania Narkomanii obejmowała wiele działań niewymiernych, niefinansowych, opartych głównie na współpracy pomiędzy różnymi instytucjami, polegającej na podejmowaniu wspólnych interwencji w indywidualnych sprawach oraz wspólnym ustalaniu planów pomocy osobie, czy rodzinie.

### 23.4. Środowiskowy Dom Samopomocy w Staszowie

Środowiskowy Dom Samopomocy w Staszowie jest jednostką organizacyjną gminy Staszów, powołaną w celu realizacji zadań pomocy społecznej zleconych przez administrację rządową w zakresie prowadzenia środowiskowych domów samopomocy. To lokalny ośrodek wsparcia dla osób dorosłych zamieszkujących na terenie gminy Staszów, z zaburzeniami psychicznymi, w tym dla osób:

- Przewlekłe chorych psychicznie;

- z niepełnosprawnością intelektualną.

Zrealizowane wydatki wyniosły **545 475,00 zł.**

W 2022 roku ŚDS dysponował 21 miejscami. Łącznie z usług ŚDS skorzystały 24 osoby. 12 stanowili uczestnicy z niepełnosprawnością intelektualną, natomiast 12 osób to uczestnicy z przewlekłymi chorobami psychicznymi.

### 23.5. Świetlice (placówki wsparcia dziennego)



Placówka Wsparcia Dziennego „Jutrzenka” jest samodzielną jednostką organizacyjną gminy Staszów, z siedzibą w Staszowie. W jej skład wchodzi filie działające na terenie całej gminy. Przedmiotem działalności placówki jest wspieranie rodziny prowadzone w formie opiekuńczo – wychowawczej, poprzez organizowanie zajęć kompensacyjno – korekcyjnych, świetlicowych, profilaktycznych i socjoterapeutycznych.

Placówkę tworzy 13 świetlic, znajdujących się na terenie Miasta i Gminy Staszów. Trzy świetlice prowadzone przez „Jutrzenki” nie były czynne w 2022 roku i są zamknięte do odwołania. Są to placówki wsparcia dziennego w Krzywotęczy, Łukawicy i Grzybowie.

W 2022 r. działalność opiekuńczo – wychowawcza była prowadzona w 10 świetlicach:

6. Staszów ul. Szkolna 14
7. Filia w Staszowie ul. Jana Pawła 10
8. Filia w Dobrej
9. Filia w Wiązownicy Kolonii
10. Filia w Czajkowie Południowym
11. Filia w Kurozwękach
12. Filia w Wólce Żabnej
13. Filia w Woli Osowej
14. Filia w Sielcu
15. Filia w Niemścicach

Placówka realizuje bezpłatny bogaty program zajęć edukacyjno - wychowawczych, sportowych, artystycznych oraz profilaktycznych.

Placówka oraz filie są czynne od poniedziałku do piątku, w godzinach popołudniowych oraz w godzinach dopołudniowych w czasie wolnym od nauki szkolnej, przez cały rok.

Placówka Wsparcia Dziennego w Staszowie – Świetlica „Jutrzenka” wraz z filiami współpracuje z następującymi instytucjami, organizacjami, przedsiębiorcami oraz osobami:

- Urząd Miasta i Gminy w Staszowie;
- Komenda Powiatowa Policji w Staszowie;
- Komenda Powiatowa Państwowej Straży Pożarnej w Staszowie;
- Dyrekcja placówek oświatowych (szkoły podstawowe - do których uczęszczają wychowankowie świetlicy);
- Pedagogzy;
- Ośrodek Pomocy Społecznej w Staszowie;
- Staszowski Ośrodek Kultury w Staszowie;
- Pedagogiczna Biblioteka Wojewódzka w Kielcach filia w Staszowie;
- Biblioteka Publiczna w Staszowie wraz z filiami;
- Organizacje pozarządowe (Stowarzyszenie Aktywna Kraina z Woli Wiśniowskiej, Stowarzyszenie Aktywności Lokalnej „Dolina Kacanki”, itp.);
- -Koła Gospodyń Wiejskich;
- Sołtysi;
- Ochotnicze Straże Pożarne min. w Grzybowie, Kurozwękach, Niemścicach, Łukawicy;
- Regionalne Centrum Edukacji Ekologicznej w Rzędowie;
- Powiatowy Ośrodek Doskonalenia Nauczycieli w Staszowie;
- Powiatowa Stacja Sanitarno – Epidemiologiczna w Staszowie;

W 2022 roku Placówka Wsparcia Dziennego w Staszowie – Świetlica „Jutrzenka” kontynuowała realizację projektu „W rodzinie siła!” nr RPSW 09.02.01-26-0071/20 współfinansowanego ze środków Europejskiego Funduszu Społecznego w ramach Regionalnego Programu Operacyjnego Województwa Świętokrzyskiego na lata 2014 – 2020 – Poddziałanie 9.2.1 Rozwój wysokiej jakości usług społecznych. Celem głównym projektu było zwiększenie dostępności do usług wsparcia rodziny dla 100 rodzin borykających się z problemami opiekuńczo – wychowawczymi (w tym 100 dzieci i 100 rodziców) poprzez realizację wsparcia dla ww. rodzin według ich indywidualnych potrzeb. Liderem projektu jest Gmina Staszów/Placówka Wsparcia Dziennego w Staszowie – Świetlica „Jutrzenka”, a partnerem projektu Ośrodek Wsparcia osób Niepełnosprawnych i Niesamodzielnymi w Plewiskach.

W ramach projektu w 2022 roku odbyły się następujące działania:

- Zajęcia z eksperymentów (od marca do grudnia 2022 roku), odbyło się 390 h zajęć dotyczących pomiarów, odkrywania praw fizyki, chemii i biologii oraz kształtowania kompetencji w zakresie nauk przyrodniczych. W zajęciach wzięli udział Wychowankowie 10 świetlic. Na potrzeby zajęć zostały zakupione zestawy do eksperymentów o łącznej wartości 15 000 tys. złotych.
- Zajęcia z programowania (od marca do grudnia 2022 roku), odbyło się 390 h zajęć, na których Wychowankowie kształtowali swoje umiejętności logiczne i matematyczne programując roboty. Do realizacji zajęć zostały zakupione klocki LEGO Mindstorms, LEGO BOOST oraz laptopy o łącznej wartości 98 000 tys. złotych. W zajęciach wzięli udział Wychowankowie z 10 świetlic, każda świetlica została wyposażona w 2 zestawy klocków oraz 2 laptopy.
- Zajęcia z języka angielskiego (od marca do grudnia 2022 roku) odbyło się 507 godzin indywidualnych zajęć z języka angielskiego dla wychowanków z 10 świetlic. Celem zajęć z języka angielskiego było poszerzanie słownictwa, podnoszenie wiedzy gramatycznej oraz umiejętności płynnego komunikowania się w języku obcym.
- Zajęcia ze sprawności fizycznej (od marca do grudnia 2022 roku) odbyło się 520 h z zakresu tańca, zajęć sportowych, gimnastyki i fitness. Udział w zajęciach pozwolił wychowankom placówki na poprawienie swojej kondycji fizycznej, a także na rozładowanie napięcia i stresu, co wpłynęło również na poprawę samopoczucia psychicznego. W zajęciach wzięli udział wychowankowie 10 świetlic. Do realizacji zajęć został zakupiony sprzęt sportowy o łącznej wartości 18 324,00 zł.
- Akademia Rodzica (od marca do grudnia 2022 roku), odbyło się 120 h zajęć z kompetencji rodzicielskich. W szkoleniach wzięło udział 62 rodziców z 10 świetlic, którzy uczestniczyli w dwudniowym szkoleniu. Program szkolenia obejmował takie zagadnienia jak: poprawa relacji rodzic – dziecko, wspomaganie rozwoju dziecka, wprowadzanie zasad wychowawczych oraz

wymianę doświadczeń pomiędzy rodzicami a prowadzącym szkolenie. Uczestnicy dostali materiały szkoleniowe oraz książki z zakresu wychowania dzieci.

- Zajęcia indywidualne z psychologiem (od marca do grudnia 2022 roku), odbyło się 584 h zajęć indywidualnych z psychologiem. Zajęcia z psychologiem odbywały się na każdej świetlicy, w miarę potrzeb wychowanków. Celem zajęć było stworzenie bezpiecznej przestrzeni do rozmowy o problemach i trudnościach, pomoc w przeżywanych traumach i bolesnych doświadczeniach.
- Zajęcia indywidualne z socjoterapeutą (od stycznia do grudnia 2022 roku), odbyło się 712 h zajęć. Zajęcia z socjoterapeutą odbywały się na każdej świetlicy w miarę potrzeb wychowanków. Celem tych zajęć była poprawa umiejętności społecznych, radzenia sobie ze złością i stresem oraz zajęcia profilaktyczne dotyczące uzależnień.
- Indywidualne poradnictwo prawne i obywatelskie (od stycznia do grudnia 2022 roku), odbyło się 520 h poradnictwa prawnego i obywatelskiego dla rodziców z 10 świetlic. Tematyką poradnictwa prawnego i obywatelskiego było udzielanie informacji o obowiązujących przepisach z zakresu prawa opiekuńczego i wychowawczego. Rodzice mogli skorzystać także z bezpłatnego sporządzania pism w sprawach dotyczących dzieci, pism o zwolnienie z kosztów sądowych oraz w innych potrzebach związanych z poprawą sytuacji rodzinnej i wychowawczej.
- Indywidualne treningi umiejętności ekonomicznych (od stycznia do lipca 2022 roku) odbyło się 156 h, zajęć indywidualnych dla rodziców, którzy mogli pod okiem specjalisty zanalizować budżet domowy, racjonalnie zaplanować wydatki oraz stworzyć indywidualną strategię rozwiązywania problemów finansowych oraz działań dotyczących poprawy sytuacji finansowej w rodzinie. W spotkaniach mogli wziąć udział rodzice z każdej świetlicy.
- Spotkania w „Kącikach współpracy” w 2022 roku kontynuowane były zajęcia prowadzone przez Wychowawców w Kącikach współpracy od stycznia do grudnia 2022 roku odbyło się łącznie na 10 świetlicach.

W kącikach współpracy odbywały się zajęcia dla rodziców i ich dzieci, a celem tych spotkań była nauka spędzania czasu z dzieckiem, wspólne odrabianie lekcji, granie w gry planszowe i uczestnictwo w zajęciach rękodzielnicze i plastyczne. Zajęcia były animowane przez wychowawców, którzy przy okazji prowadzenia Kącików mogli również nawiązać bliższą relację z rodzicem, porozmawiać na temat zachowania dziecka na świetlicy oraz pomóc w rozwiązywaniu konfliktów rodzinnych.

Kącikami współpracy zostały objęte wszystkie rodziny w projekcie - łącznie 100 dzieci i 100 rodziców. W celu utworzenia kącików zostało zakupione wyposażenie, pufy, stoliki, gry planszowe i pomoce dydaktyczne o łącznej wartości – 8400 zł.

- Spotkania indywidualne dla rodziców oraz rodziców i dzieci z zakresu budowania zaufania do placówki w 2022 roku kontynuowane były zajęcia z Kierownikiem placówki, od stycznia do grudnia 2022 roku zostało zrealizowane 301,5 h spotkań, w 10 świetlicach. Tematyką spotkań z kierownikiem było przekazanie zasad funkcjonowania świetlicy oraz bieżących zmian, terminów zajęć w ramach projektu, rozmowy z rodzicami, których celem było pozyskanie informacji do bieżącej diagnozy sytuacji rodziny, wspieranie rodziny w bieżących trudnościach związanych z procesem wychowania, wsparcie w kontaktach z instytucjami pomocowymi i specjalistami. Wsparciem została objęta każda rodzina łącznie 100 rodzin.

- Wyjazdy na wydarzenia kulturalne dla wychowanków placówki.

W 2022 roku wychowankowie 10 świetlic uczestniczyli w wyjazdach o charakterze kulturalnych, podczas których rozwijali swoją kulturę osobistą oraz umiejętności interpersonalne. Odwiedzili między innymi:

- Filharmonię Świętokrzyską w Kielcach - w wyjeździe wzięło udział 100 wychowanków, 10 wychowawców oraz kierownik;
- Muzeum Wsi Kieleckiej w Tokarni - w wyjeździe wzięło udział 100 wychowanków, 10 wychowawców oraz kierownik;

- Zajęcia z zakresu kształcenia tzw. „metodą harcerską” – w ramach zajęć z harcerzami wychowankowie odbywali wyprawy w teren, podczas których kształtowali swoje kompetencje z zakresu nauk przyrodniczych, obywatelskich oraz społecznych. Na wyjazdach zapewniony został ciepły posiłek oraz suchy prowiant. Ponadto w ramach projektu zostało zakupione wyposażenie i akcesoria o wartości 1 628,00 zł. Wychowankowie uczestniczyli w wyjazdach do: Wiązownicy Kolonii, Łubnic (Festiwal Harcerski), Bogorii, Rajd Staszów – Golejów oraz Niemścic. W wyjazdach brali udział wychowankowie 10 świetlic.
- Spotkania rodzinne wydarzenia o charakterze integracyjnym, których celem było kształtowanie postawy prorodzinnej, przekazywania tradycji między pokoleniowej, oderwania od codziennych problemów. W 2022 roku zostały zorganizowane następujące pikniki rodzinne:
  - 9 lipca 2022 r. Piknik rodzinny w Wólce Żabnej (Świetlica „Jutrzenka” filia w Wólce Żabnej i filia w Kurozwękach);
  - 12 sierpnia 2022 r. – Piknik rodzinny „W rodzinie siła !” dla świetlic (Staszów ul. Szkolna 14, filia w Staszowie ul. Jana Pawła II 10, Dobra, Czajków Południowy, Wiązownica Kolonia, Wólka Żabna, Niemścice, Wola Osowa, Kurozwęki, Sielec);
  - 8 lipca 2022 r. Piknik rodzinny w Wiązownicy Kolonii (Świetlica „Jutrzenka” filia w Wiązownicy Kolonii, filia w Czajkowie Południowym);
  - 29 lipca 2022 r. – Piknik rodzinny w Dobrej (Świetlica „Jutrzenka” filia w Dobrej);
  - 16 grudnia - Spotkanie mikołajkowe dla rodzin w Staszowie i Niemścicach – (Świetlica „Jutrzenka” filia w Niemścicach, filia w Staszowie ul. Jana Pawła II 10, filia w Woli Osowej);
  - 10 grudnia – Spotkanie mikołajkowe dla rodzin w Sielcu ( Świetlica „Jutrzenka” filia w Sielcu ).
- Realizacja projektu „W rodzinie siła !” do 31 marca 2023 r. Do zrealizowania w 2023 roku pozostało:
  - Zajęcia z języka angielskiego – 13 godzin
  - Zajęcia indywidualne z psychologiem – 66 godz.
  - Zajęcia indywidualne z socjoterapeutą – 68 godz.
  - Spotkania indywidualne dla rodziców oraz rodziców i dzieci z zakresu budowania zaufania do placówki - 23,5 godz.
  - Wyjazdy na wydarzenia kulturalne dla Wychowanków placówki – 2 wyjazdy (Europejskie Centrum Bajki w Pacanowie, Kieleckie Centrum Kultury)
  - Zajęcia z zakresu kształcenia tzw. „metodą harcerską” – 2 wyjazdy

Na terenie gminy Staszów działają również trzy świetlice wiejskie, które są oddziałami Staszowskiego Ośrodka Kultury. Placówki znajdują się w Jasieniu, Oględowie i Smerdynie. Świetlice wiejskie są placówkami organizującymi czas wolny dla dzieci i młodzieży oraz miejscem spotkań i zebrań starszych mieszkańców wsi.

## 24. Bezpieczeństwo publiczne

W Staszowie swoje siedziby mają:

- Komenda Powiatowa Policji;
- Komenda Powiatowa Państwowej Straży Pożarnej;
- Straż Miejska (finansowana ze środków budżetu miasta i gminy Staszów);
- Ochotnicza Straż Pożarna.

Instytucje te współpracują ze sobą prowadząc wspólne akcje prewencyjne oraz podejmując działania na rzecz ratowania życia i mienia.

### 24.1. Straż Miejska

Straż Miejska w Staszowie utworzona została uchwałą Rady Miejskiej z dnia 29 maja 2012 roku. Jest samorządową, umundurowaną formacją powołaną do ochrony spokoju i porządku publicznego na podstawie ustawy z dnia 29 sierpnia 1997 roku o strażach gminnych. Straż Miejska w strukturach organizacyjnych Urzędu Miasta i Gminy w Staszowie kierowana jest przez Komendanta Straży Miejskiej, podlegającego bezpośrednio Burmistrzowi Miasta i Gminy Staszów. Straż Miejska wykonuje zadania w zakresie ochrony porządku publicznego wynikające z ustaw i aktów prawa miejscowego. W Straży Miejskiej w Staszowie w 2022 roku (stan na grudzień), zatrudnionych było sześć osób: komendant, młodszy inspektor, dwie osoby w stopniach młodszych strażników i dwie osoby zatrudnione na stanowiskach pomocniczych.

### Działania w roku 2022

Podejmowane działania przez Straż Miejską w okresie sprawozdawczym wynikały przede wszystkim z ustawowych kompetencji oraz funkcji, jakie pełni wśród lokalnej społeczności. Były to przede wszystkim działania:

- ochronne-zapewniające bezpieczeństwo i spokój na terenie gminy;
- prewencyjne - patrolowanie ulic, osiedli, sołectw oraz realizacja zgłoszonych interwencji;
- społeczno-administracyjne współdziałania w zakresie bezpieczeństwa i porządku publicznego z Komendą Powiatową Policji w Staszowie oraz z innymi instytucjami samorządowymi i społecznymi na terenie gminy Staszów;
- informacyjne - w szczególności w związku z zaistniałą sytuacją pandemiczną w kraju.

Do ochrony spokoju i porządku publicznego na terenie miasta i gminy Staszów w okresie sprawozdawczym wystawiono 275 służb, w tym wspólnie z funkcjonariuszami Komendy Powiatowej Policji w Staszowie 57 wspólnych służb. W okresie obowiązywania w Polsce od 20 marca 2020 roku stanu epidemii, który został od 16 maja 2022 roku zastąpiony stanem zagrożenia epidemicznego oraz na mocy Zarządzenia Wojewody Świętokrzyskiego nr 157/2021 w sprawie użycia Straży Miejskich do wspólnych działań z Po-

licją, realizowano wspólnie służby. W tym czasie Straż Miejska codziennie nawiązywała kontakt z przedstawicielem Komendy Powiatowej w Staszowie, celem omówienia realizacji zadań. Podczas wspólnych służb sprawdzano obecność osób objętych kwarantanną, informowano o podstawowych zasadach bezpieczeństwa w związku z epidemią koronawirusa, kontrolowano również obiekty handlowe i budynki użyteczności publicznej pod kątem przestrzegania obowiązujących zakazów i nakazów. Ponadto pracownicy Straży Miejskiej podczas codziennej służby przypominali o obowiązku zakrywania nosa i ust oraz o zachowaniu dystansu społecznego w celu zapobiegania rozprzestrzeniania się choroby zakaźnej.

W ramach realizowanych służb patrolowych podejmowano interwencje zarówno na zgłoszenia mieszkańców, jak i monitoringu miejskiego. Dodatkowo staszowska Straż Miejska reagowała na wszelkiego rodzaju naruszenia porządku publicznego, w szczególności na wykroczenia związane z niestosowaniem się do zapisów ustawy o utrzymaniu czystości i porządku w gminach, wykroczenia przeciwko bezpieczeństwu w ruchu drogowym, przeciwko porządkowi i spokojowi publicznemu oraz naruszeniu przepisów dotyczących spożywania alkoholu w miejscach publicznych.

Dyslokacja służb patrolowych wynikała z realizacji codziennych zadań stawianych funkcjonariuszom Straży Miejskiej, z prowadzonego rozpoznania i identyfikacji

miejsc najbardziej zagrożonych, ze zgłoszeń z Powiatowej Komendy Policji w Staszowie, zgłoszeń z Powiatowej Straży Pożarnej, zgłoszeń mieszkańców, zgłoszeń pracowników monitoringu miejskiego oraz innych instytucji.

W omawianym okresie funkcjonariusze prowadzili na zasadzie powtarzalności kontrole:

1. Rejonów placówek oświatowych,
2. Miejsc gromadzenia się nieformalnych grup młodzieżowych,
3. Rejonów wokół lokali gastronomicznych, rozrywkowych oraz punktów sprzedaży napojów alkoholowych,
4. Nieruchomości pod względem utrzymania czystości i porządku,
5. Nieruchomości pod kątem legalności pozbywania się odpadów ciekłych,
6. Segregacji odpadów zgodnie ze złożoną deklaracją oraz zgodności ilości osób zamieszkujących a deklarujących wywóz odpadów,
7. Spalania odpadów na zgłoszenie mieszkańców lub w przypadku zauważenia niepokojącego dymu,
8. Targowiska miejskiego w każdy poniedziałek,
9. Miejsc, gdzie mieszkańcy zgłaszali interwencje.

## Wykroczenia

Straż Miejska prowadzi działalność prewencyjną, patroluje ulice naszego miasta, ale także karze osoby, które naruszają porządek publiczny i egzekwuje pożądane zachowania. W roku 2022 Straż Miejska interweniowała

przeciwko 417 wykroczeniom różnego rodzaju. Najwięcej kar nałożono za wykroczenia związane z utrzymaniem czystości i porządku w gminach.



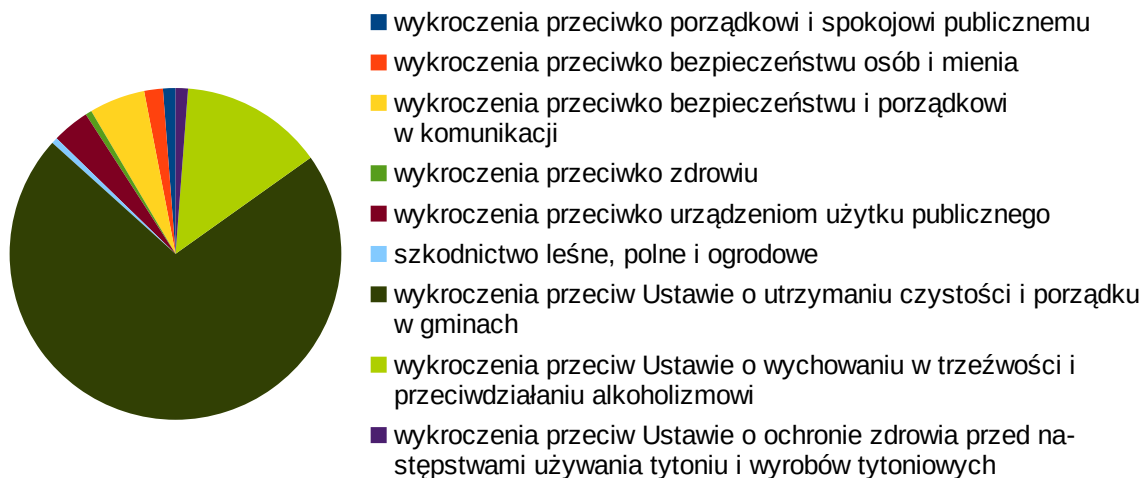

Wykres 1. Rodzaje wykroczeń w gminie Staszów w 2022 roku oraz ich liczba

Wykroczenia przeciwko porządkowi i spokojowi publicznemu, urządzeniom użytku publicznego, bezpieczeństwu osób i mienia oraz wykroczenia przeciwko zdrowiu, szkodnictwa leśnego, polnego i ogrodowego

Problematyczne zagadnienia z tego zakresu dotyczyły:

1. Opuszczania budynków szkolnych przez młodzież w czasie przerw między lekcjami,
2. Zakłócania spokoju i porządku publicznego,
3. Niszczenia roślinności, drzew przeznaczonych do użytku publicznego,
4. Zaśmiecania miejsc publicznych, dróg, ulic, placów,
5. Umieszczania w miejscach publicznych do tego nieprzeznaczonych ogłoszeń, plakatów,
6. Handlu na terenie gminy Staszów w miejscach innych niż wyznaczone,
7. Niewywiązywania się właścicieli nieruchomości z obowiązku umieszczania numeracji na posesji,

8. Niestosowania się do obowiązujących nakazów, zakazów i ograniczeń w związku z COVID-19 wywołanej wirusem Sars-CoV-2.

W związku z wykroczeniami strażnicy realizowali następujące działania:

1. Systematycznie patrolowano tereny i budynki w bezpośredniej bliskości palcówek oświatowych,
2. Bezzwłocznie reagowano na zgłoszenia mieszkańców o fakcie zakłócania ładu i porządku publicznego,
3. Patrolowano miejsca, gdzie z własnego rozpoznania wynikało, że dochodzi do zachowań niezgodnych z prawem,
4. Zwracano uwagę na sposób realizacji nałożonych przez ustawodawcę nakazów, zakazów i ograniczeń.

Straż Miejska w okresie sprawozdawczym ujawniła 66 wykroczeń przeciwko porządkowi i spokojowi publicznemu, przeciwko urządzeniom użytku publicznego, przeciwko zdrowiu oraz przeciwko szkodnictwu leśnemu, polnemu i ogrodowemu. W związku z powyższym 53 wykroczenia zakończyły się

pouczeniem, nałożono 13 grzywien w drodze mandatu karnego na kwotę 2 250,00 zł. Mandaty karne kredytowane i pouczenia za powyższe wykroczenia dotyczyły: niespełnienia obowiązków w zakresie utrzymania czystości i porządku na nieruchomości, pozbywania się odpadów na grunt należący do gminy,

- niezachowaniu ostrożności przy trzymaniu zwierzęcia,
- nieuprzątnięcia nieczystości pozostawionych przez zwierzęta,
- niszczenia terenów zielonych,
- handlu na chodniku w miejscach innych niż wyznaczone,
- braku tabliczki z numerem porządkowym.

Wykroczenia przeciwko bezpieczeństwu i porządkowi w komunikacji

Problematyczne zagadnienia z tego zakresu dotyczyły:

1. Naruszenia przez kierujących przepisów o zatrzymywaniu i postoju,
2. Naruszenia przepisów o ruchu pieszych,
3. Naruszenia przepisów o ruchu rowerów oraz motorowerów.

W związku z wykroczeniami strażnicy realizowali następujące działania:

1. Reagowano na naruszenia z zakresu prawa o ruchu drogowym-zgodnie z kompetencją,
2. Patrowano tereny w bliskości placówek oświatowych, zwracając szczególną uwagę na ruch pieszych.

Funkcjonariusze Straży Miejskiej ujawnili 48 wykroczeń w tym zakresie, z czego 39 osób pouczone, nałożono 9 grzywien w drodze mandatu karnego na kwotę 900,00 zł. Sporządzono i przesłano do Komendy Powiatowej Policji w Staszowie 9 kart PRD5 nakładających punkty karne na kierowców.

Wykroczenia związane z niestosowaniem się do zapisów ustawy o utrzymaniu czystości i porządku w gminach

Problematyczne zagadnienia z tego zakresu dotyczyły:

1. Niewywiązywania się właścicieli nieruchomości z segregacji odpadów,
2. Niewywiązywania się właścicieli nieruchomości z obowiązku złożenia deklaracji na wywóz odpadów,
3. Niewywiązywania się właścicieli nieruchomości z posiadania zadeklarowanego kompostownika,
4. Niewywiązywania się właścicieli z obowiązku utrzymania czystości i porządku na terenie nieruchomości.

Straż Miejska w Staszowie realizowała następujące działania:

1. Przeprowadzono 197 kontroli nieruchomości zamieszkałych w celu sprawdzenia zgodności selektywnej zbiórki odpadów ze złożoną deklaracją, zgodności osób faktycznie zamieszkujących oraz zadeklarowanych na odbiór odpadów, posiadania kompostownika oraz numeru porządkowego na nieruchomości. Podczas kontroli:

- nałożono 39 grzywien w postaci mandatu karnego kredytowanego na łączną kwotę 5 200,00 zł za brak ujętych osób lub brak deklaracji na odpady;
- nałożono 50 grzywien w postaci mandatu karnego kredytowanego na łączną kwotę 5 300,00 zł za brak segregacji odpadów;
- nałożono 1 grzywnę w drodze mandatu karnego kredytowanego na kwotę 100,00 zł za spalanie odpadów BIO;
- pouczone 51 osób za brak posiadanej deklaracji na odbiór odpadów komunalnych;
- pouczone 32 osoby za brak segregacji odpadów;

- pouczono 8 osób za wystawianie odpadów niezgodnie z harmonogramem;
- pouczono 1 osobę za spalanie odpadów BIO;
- pouczono 3 osoby za wystawianie odpadów BIO, mimo zadeklarowanego kompostownika.

Łącznie sporządzono 197 protokołów kontroli, udzielono 114 pouczeń z ustawy o utrzymaniu czystości i porządku w gminach, pouczono 6 osób z kodeksu wykroczeń. Nałożono 90 grzywien w drodze mandatu karnego kredytowanego na kwotę 10 600,00 zł z przepisów dotyczących gospodarki odpadami komunalnymi. Po interwencjach straży miejskiej 177 osób złożyło lub dopisało nieujęte osoby w deklaracjach na wywóz odpadów komunalnych.

2. Przeprowadzono 11 kontroli nieruchomości niezamieszkałych, pod kątem sprawdzenia, w jaki sposób pozbywają się zebranych na terenie nieruchomości odpadów komunalnych oraz czy posiadają umowy na wywóz odpadów. Podczas kontroli sporządzano 11 protokołów kontroli, stwierdzono 5 nieprawidłowości dotyczących podrzucania odpadów pod kosze uliczne i altany śmietnikowe. W związku z nieprawidłowościami nałożono 5 grzywien w drodze mandatu karnego na łączną kwotę 1 150,00 zł.

3. Przeprowadzono 42 kontrole nieruchomości zamieszkałych w celu sprawdzenia, w jaki sposób właściciele nieruchomości pozbywają się nieczystości ciekłych oraz z jaką częstotliwością. Sprawdzano również, czy właściciele nieruchomości posiadają umowy z firmą posiadającą zezwolenie na opróżnianie i transport nieczystości ciekłych, jak również czy właściciele tych nieruchomości przechowują rachunki za wywóz nieczystości.

W związku ze stwierdzonymi 66 nieprawidłowościami podczas kontroli:

- nałożono 18 grzywien w drodze mandatu karnego kredytowanego na łączną kwotę 1 800,00 zł z ustawy o utrzymaniu czy-

stości i porządku w gminach za brak rachunków potwierdzających dostateczną ilość wywozu nieczystości ciekłych w porównaniu do zużycia wody;

- nałożono 2 grzywny w drodze mandatu karnego na łączną kwotę 200,00 zł za brak podłączenia do istniejącej sieci kanalizacyjnej;
- pouczono 33 osoby za brak umów z firmą posiadającą zezwolenie na opróżnianie zbiorników bezodpływowych oraz transport nieczystości;
- pouczono 3 osoby za brak rachunków potwierdzających wywóz nieczystości ciekłych;
- pouczono 10 osób za brak podłączenia do istniejącej sieci kanalizacyjnej.

Podczas przeprowadzanych czynności stwierdzono również 9 przydomowych oczyszczalni ścieków, które nie były zgłoszone do ewidencji prowadzonej przez Urząd Miasta i Gminy w Staszowie. Właścicielom tych nieruchomości zostały przekazane druki zgłoszenia eksploatacji przydomowych oczyszczalni ścieków.

Podczas kontroli z tego zakresu sporządzono 42 protokoły kontroli. Łączna ilość mandatów karnych kredytowanych to 20 na kwotę 2 000,00 zł.

4. Przeprowadzono 9 kontroli palenisk domowych w zakresie stosowania się do przepisów o ochronie środowiska i ustawy o odpadach sprawdzając jakie paliwa są używane do ogrzewania nieruchomości oraz czy w paleniskach nie dochodzi do spalania odpadów. Podczas kontroli sporządzono 9 protokołów. Ponadto zwracano uwagę na ogólny stan porządku wokół paleniska, sprawdzano, co jest przygotowane do spalania w piecu. Podczas kontroli sygnalizowano, czym nie można palić w piecu, a także informowano, że spalanie odpadów stanowi wykroczenie z art. 191 ustawy o odpadach. Podczas kontroli nie ujawniono spalania substancji niedozwolonych, mimo czarnego i niepokojącego

dymu unoszącego się z kominów. Podczas kontroli przekazywano również ulotki dotyczące programu „Czyste Powietrze”.

5. W okresie zimowym mając na celu likwidowanie tzw. skutków zimy, reagowano na nieodśnieżone chodniki. Strażnicy bezpośrednio udzielili mieszkańcom informacji oraz pouczano o obowiązku odśnieżania i usuwania nawisów lodowych. Łącznie pouczono 19 osób za brak odśnieżonego chodnika.

Reagując na powyższe nieprawidłowości z zakresu ustawy o utrzymaniu czystości i porządku w gminach straż miejska ujawniła 278 wykroczeń, z czego 160 osób zostało pouczonych, nałożono 118 grzywien w drodze mandatu karnego na kwotę 13 950,00 zł.

Wykroczenia przeciwko wychowaniu w trzeźwości i przeciwdziałaniu alkoholizmowi oraz ustawy o ochronie zdrowia przed następstwami używania tytoniu i wyrobów tytoniowych

Problematyczne zagadnienia z tego zakresu dotyczyły:

1. Spożywania alkoholu w miejscach objętych zakazem,
2. Zakłócania porządku i spokoju oraz wywoływanie zgorszenia przez osoby spożywające alkohol,
3. Sprzedaż alkoholu i wyrobów tytoniowych osobom nieletnim oraz papierosów luzem na sztuki wbrew przepisom,
4. Spożywanie alkoholu przez osoby nieletnie,

5. Brak tablic w punktach sprzedaży o szkodziwości spożywania alkoholu,

6. Brak tablic w punktach detalicznych z umieszczonymi i czytelnymi informacjami o treści zakazującej sprzedaży wyrobów tytoniowych, papierosów elektronicznych lub pojemników zapasowych osobom do lat 18.

W związku z podjętymi wykroczeniami strażnicy realizowali następujące działania:

1. Kontrolowano miejsca, w których gromadziły się osoby mogące spożywać alkohol,
2. Patrowano placówki w bezpośredniej bliskości szkół i placówek oświatowych,
3. Kontrolowano rejony w okolicach placówek gastronomicznych oraz punktów sprzedaży alkoholu i wyrobów tytoniowych.

Reagując na powyższe naruszenia porządku prawnego, strażnicy ujawnili 25 wykroczeń, interwencje zostały zakończone nałożeniem mandatów karnych kredytowanych na łączną kwotę 2 900,00 zł.

#### Liczba wykroczeń i nałożonych grzywien

W 2022 roku Straż Miejska wystawiła 165 mandatów na łączną kwotę 20 000,00 zł. Prawie 70% ukaranych wykroczeń dotyczyło łamania przepisów Ustawy o utrzymaniu czystości i porządku w gminach. Dokładne kwoty i rodzaje wykroczeń przedstawia tabela poniżej.

Tabela 61: Rodzaje wykroczeń ujawnionych przez Straż Miejską w Staszowie

Lp.	Rodzaje wykroczeń zawartych w:	Środki oddziaływania wychowawczego (art. 41 k.w.)	Mandat		Wni oski do sądu	Razem
			liczba	Kwota (zł)		
	Ustawie - Kodeks wykroczeń					
1.	a) wykroczenia przeciwko porządkowi i spokojowi publicznemu	27	2	250	0	29
	b) wykroczenia przeciwko bezpieczeństwu osób i mienia	8	3	450	0	11
	c) wykroczenia przeciwko bezpieczeństwu i porządkowi w komunikacji	39	9	900	0	48
	d) wykroczenia przeciwko zdrowiu	2	1	500	0	3
	e) wykroczenia przeciwko urządzeniom użytku publicznego	16	6	550	0	22
	f) szkodnictwo leśne, polne i ogrodowe	0	1	500	0	1
	2.	Ustawie o utrzymaniu czystości i porządku w gminach	160	118	13950	0
4.	Ustawie o wychowaniu w trzeźwości i przeciwdziałaniu alkoholizmowi	0	23	1900	0	23
5.	Ustawie o ochronie zdrowia przed następstwami używania tytoniu i wyrobów tytoniowych	0	2	1000	0	2
<b>OGÓŁEM</b>		<b>252</b>	<b>165</b>	<b>20 000, 00</b>	<b>0</b>	<b>417</b>

### Liczba przeprowadzonych interwencji

Strażnicy miejscy realizując ustawowe zadania w sumie podjęli 678 interwencji. W związku z podjętymi interwencjami:

- stwierdzono 417 wykroczeń,
- wylegitymowano 554 osoby,
- pouczone 252 osoby,
- nałożono 165 grzywien w drodze mandatu karnego na łączną kwotę 20 000,00 zł.

Interwencje kierowane przez mieszkańców do Straży Miejskiej dotyczyły m.in.:

- zgłoszeń dotyczących nieprawidłowego parkowania,
- niszczenia zieleni miejskiej,
- spalania odpadów,
- bezdomnych zwierząt,

- zwierząt pozostawionych bez opieki,
- zaśmieconych terenów, które wymagają uprzątnięcia,
- zniszczonych urządzeń przeznaczonych do użytku publicznego,
- podrzucania odpadów,
- nieodśnieżonych dróg i chodników na terenie gminy Staszów (w okresie zimowym),
- nielegalnego handlu w miejscach do tego nieprzeznaczonych,
- spożywania alkoholu w miejscach publicznych,
- niezabezpieczeniu miejsc niebezpiecznych, które mogą stworzyć zagrożenie.

### Szkolenia

Pracownicy Straży Miejskiej w Staszowie na bieżąco doszkalają się i doskonalą swoje umiejętności i wiedzę z zakresu bezpieczeń-

stwa publicznego. W 2022 roku pracownicy Straży Miejskiej brali udział w:

- Szkoleniu z zakresu ochrony danych osobowych w świetle Rozporządzenia Parlamentu Europejskiego i Rady (UE) 2016/679 z dn. 27.04.2016 r. w sprawie ochrony osób fizycznych w związku z przetwarzaniem danych osobowych i w sprawie swobodnego przepływu takich danych oraz uchylenia dyrektywy 95/46/WE, praktyczne aspekty RODO (4 osoby);
- Szkoleniu z zakresu zarządzania kryzysowego (1 osoba);
- Szkoleniu uzupełniającym uwzględniającym zmiany wprowadzone w przepisach ruchu drogowego w zakresie objętym upoważnieniem strażnika do kontroli ruchu drogowego (4 osoby);
- Szkoleniu pn. „Czas pracy w strażach miejskich i gminnych w 2022 roku” (1 osoba);
- Szkoleniu pn. „Kodeks postępowania administracyjnego oraz e-doręczenia. Praktyczne ujęcie nowych regulacji” (1 osoba).

### **Współpraca Straży Miejskiej z innymi podmiotami**

Partnerem w pracy Straży Miejskiej w Staszowie jest Komenda Powiatowa Policji w Staszowie, z którą w ramach współpracy prowadzone były wspólne działania patrolowe na ulicach miasta. Podstawą tych działań jest rozporządzenie Ministra Spraw Wewnętrznych i Administracji z dnia 4 sierpnia 2021 roku w sprawie form współpracy straży gminnej z Policją oraz sposobu informowania wojewody o tej współpracy, a także Porozumienie w sprawie zasad i form współpracy Straży Miejskiej w Staszowie z Komendą Powiatową Policji w Staszowie z dnia 22 stycznia 2014 roku.

W 2022 roku było 57 akcji prewencyjnych przeprowadzonych z Komendą Powiatową Policji w Staszowie. Były to głównie działania nakierowane na zwalczanie COVID-19, patrolowanie miejsc w których mogą przebywać

uchodźcy lub osoby zagrożone wychłodzeniem, patrole pod kątem kradzieży, wypalania traw oraz wielu innych zagrożeń, które mogły dotyczyć mieszkańców gminy Staszów.

### Inne wspólne inicjatywy

Wspólne inicjatywy Straży Miejskiej i Policji w Staszowie polegały w szczególności na:

- Współpracy na podstawie Zarządzenia Wojewody Świętokrzyskiego Nr 157/2021 z dnia 9 grudnia 2021 roku w sprawie użycia straży miejskich do wspólnych działań z Policją polecające, aby:
  - dokonywać dyslokacji patroli straży miejskich zgodnie ze wskazaniami komendantów właściwych terytorialnie jednostek Policji;
  - organizować wspólne patrole z Policją zgodnie ze wskazaniami komendantów właściwych terytorialnie jednostek Policji;
  - prowadzić inne formy współpracy straży miejskich z właściwymi terytorialnie jednostkami Policji w tym odnośnie do weryfikacji realizacji nakazów, zakazów i obowiązków wynikających z przepisów prawa powszechnie obowiązującego, w zakresie zapobiegania rozprzestrzeniania się wirusa SARS-CoV-2, zgodnie ze wskazaniami komendantów właściwych terytorialnie jednostek Policji.
- Bieżących kontaktach służbowych, wspólnym koordynowaniu czasu pracy funkcjonariuszy kierowanych do służby patrolowo-interwencyjnej;
- Stałej wymianie informacji dotyczących zagrożeń występujących na podległym terenie, a także miejsc zagrożonych naruszeniem porządku prawnego;
- Przeciwdziałaniu patologii nieletnich, w tym ujawnianie młodzieży przebywającej na wagarach, nieletnich spożywających wyroby tytoniowe oraz alkohol,

dopuszczającej się wybryków i czynów karalnych, informowanie o nagannym zachowaniu rodziców oraz opiekunów młodzieży, a także inne instytucje oraz organy prawne;

- Udzielanie pomocy osobom bezdomnym, samotnym, w podeszłym wieku – zwłaszcza w okresie zimowym;
- Eliminowaniu zagrożeń występujących dla uczestników ruchu drogowego, informowaniu właściwych podmiotów o stwierdzonych uszkodzeniach, zaśmieceniu, oblodzeniu nawierzchni dróg i chodników, ujawnionych brakach oznakowania na drogach itp., czuwanie i kontrola nad ruchem pieszych i właściwym parkowaniu pojazdów;
- Pełnienie wspólnych służb mających na celu ochronę spokoju i porządku publicznego, przeciwdziałaniu popełniania przestępstw i wykroczeń;
- Egzekwowanie zachowania czystości i porządku oraz ochronie środowiska na terenie miasta i gminy Staszów;
- W związku z zaistniałą sytuacją pandemiczną realizowaniu zadań związanych z weryfikacją wykonywania nakazów, zakazów i obowiązków wynikających z przepisów prawa powszechnie obowiązującymi, związanych z zapobieganiem rozprzestrzeniania się choroby zakaźnej, przeprowadzanie akcji informacyjnych;
- Zgłaszanie przez pracownice straży miejskiej ze stanowiska monitoringu wszelkich zauważonych naruszeń porządku prawnego, podejrzenia popełnienia przestępstw i wykroczeń zarejestrowanych przez kamery;
- Udostępnianiu na wniosek Komendy Powiatowej Policji w Staszowie nagrań z monitoringu miejskiego. W 2022 roku

udostępniono 6 materiałów zawierających obraz.

Zgodnie z kalendarzem imprez, eventów i imprez plenerowych przewidzianych do realizacji w 2022 roku strażnicy miejscy czuwali nad prawidłowym ich przebiegiem. Naturalnymi partnerami w tym zakresie byli organizatorzy. W trakcie przebiegu imprez i uroczystości strażnicy zwracali szczególną uwagę na przypadki zakłócania spokoju i porządku publicznego, wybryki chuligańskie, spożywanie napojów alkoholowych. Ponadto strażnicy w celu prawidłowego przebiegu imprez i uroczystości kontrolowali prawidłowość postoju i zatrzymania pojazdów oraz w miarę potrzeb, zabezpieczano trasy przejazdowe oraz dbano o ogólny ład i porządek, czuwając jednocześnie nad bezpieczeństwem obywateli. W roku 2022 strażnicy czuwali nad bezpieczeństwem mieszkańców na wydarzeniach i imprezach gminnych. Strażnicy zabezpieczali ponad 20 imprez na terenie gminy Staszów.

### Monitoring miejski

Monitoring wizyjny jest ważnym elementem systemu bezpieczeństwa miasta. Wzmacnia poczucie bezpieczeństwa, oddziałuje prewencyjnie, przeciwdziała aktom wandalizmu, przestępstwom i wykroczeniom. Na chwilę obecną do sieci monitoringu miejskiego przynależy 27 kamer. Kamery znajdują się w następujących punktach:

1. Kamera 1: Rynek-Apteka
2. Kamera 2: ul. Krakowska
3. Kamera 3: Rynek-Księgarnia
4. Kamera 4: Kościół pw. św. Barbary
5. Kamera 5: Liceum Ogólnokształcące
6. Kamera 6: SP nr 1 - ul. Wojska Polskiego
7. Kamera 7: Zalew nad Czarną Rybałówka
8. Kamera 8: Park im. A. Bienia-Pomnik
9. Kamera 9: Zalew nad Czarną Parking
10. Kamera 10: Rondo Połaniec
11. Kamera 11: Rondo Opatowska
12. Kamera 12: Jana Pawła II - Samotniak
13. Kamera 13: Orlik Altana
14. Kamera 14: Park Górników Siarkowych

15. Kamera 15: Górników Siarkowych Stała
16. Kamera 16: Przychodnia
17. Kamera 17: Szpital
18. Kamera 18: Park Bienia-parking
19. Kamera 19: Urząd Gminy
20. Kamera 20: 11 Listopada - 756
21. Kamera 21: Strumień 1 (obejmująca swoim zasięgiem ul. Koszarową i stadion miejski)
22. Kamera 22: kamera mobilna
23. Kamera C12 Skrzyżowanie Golejów/Leśna
24. Kamera C13 11 Listopada/Golejów
25. Kamera C18 Parkowa
26. Kamera C 20 Przejście-Koszarowa
27. Kamera C 23 Stadion

Obraz nagrywany jest na twarde dyski i przechowywany przez okres nie dłuższy niż 60 dni (po tym czasie ulega on zniszczeniu). W celu poprawy bezpieczeństwa w kwietniu 2022 roku została zakupiona kamera mobilna nr 22, która została umieszczona przy ul. Rajskiej od dnia 25.02.2022 r., ul. Kilińskiego od 11.03.2022 r., Zalew nad Czarną - przejście od 24.04.2022 r., ul. M.

## 24.2. Ochotnicze Straże Pożarne

W gminie Staszów Ochotnicze Straże Pożarne są bardzo aktywne i często angażują się nie tylko w zapewnienie mieszkańcom bezpieczeństwa, ale także społecznie stanowią ważny element lokalnego środowiska. OSP chętnie wspierają wszelkie inicjatywy, akcje charytatywne, działania Kół Gospodarstw Wiejskich oraz współpracują z władzami samorządowymi. Na terenie naszej gminy działa 15 jednostek OSP: Oględów, Wiśniowa, Koniemłoty, Wola Osowa, Krzczonowice, Wiązownica Duża, Kurozwęki, Grzybów, Smerdyna, Czajków Południowy, Niemścice, Wiązownica Mała, Czernica, Łukawica i Staszów.

### Działania OSP w 2022 r.

Na terenie powiatu staszowskiego w 2022 roku odnotowano 1 489 zdarzeń. Było to:

- 605 pożarów,

Skłodowskiej-Curie od 17.06.2022 r., ul. Mickiewicza od 17.08.2022 r., Stadion Miejski od 19.09.2022 r. i ul. Zachodnia od 21.12.2022 r.

Obserwując obraz zdarzeń oraz przyjmując zgłoszenia od mieszkańców, stanowisko monitoringu przekazało do jednostek merytorycznych 64 zdarzenia wymagające podjęcia interwencji, w tym 40 telefonicznych zgłoszeń oraz 23 zaobserwowane przez pracownice obsługujące monitoring miejski.

Przekazane zdarzenia dotyczyły m.in.:

- niewłaściwie parkujących pojazdów,
- zakłócania porządku i spokoju publicznego,
- niszczenia urządzeń użyteczności publicznej,
- zaśmieconych terenów,
- spożywania alkoholu.

Do Straży Miejskiej w Staszowie w 2022 roku wpłynęło 8 wniosków o zabezpieczenie lub udostępnienie zapisu obrazu z kamer monitoringu miejskiego.

- 859 miejscowych zagrożeń,
- 25 alarmów fałszywych.

Zaobserwowano wzrost w porównaniu z rokiem ubiegłym – w 2022 roku odnotowano 1 319 zdarzeń. W działaniach ratowniczo-gaśniczych ogółem udział brało 1 281 strażaków. Średnio odnotowano 4 zdarzenia na dobę. W wyniku pożarów oraz miejscowych zagrożeń życie straciło 21 osób, rannych zostało 74 osoby.

Wykaz interwencji w poszczególnych gminach przedstawia się następująco:

- Staszów – 509 zdarzeń,
- Połaniec – 222 zdarzenia,
- Osiek – 219 zdarzeń,
- Rytwiany -150 zdarzeń,
- Bogoria – 98 zdarzeń,
- Łubnice – 54 zdarzenia,
- Szydłów - 137 zdarzeń,
- Oleśnica – 100 zdarzeń.



Wykaz interwencji (pożary, miejscowe zagrożenia, zabezpieczenia rejonu) poszczególnych jednostek OSP z podziałem ze względu na kryterium przynależności do Krajowego systemu ratowniczo-gaśniczego, przedstawia się następująco:

Tabela 62. Interwencje OSP w 2022 roku

Lp.	Jednostka OPS	Pożary	Miejscowe zagrożenia	Zabezpieczenia rejonu	Suma interwencji
Interwencje poszczególnych jednostek OSP z KSRG z terenu gminy Staszów					
1.	Ogłędów	65	32	17	114
2.	Wiśniowa	33	56	16	105
3.	Koniemłoty	70	16	17	103
4.	Wola Osowa	28	36	19	73
5.	Krzczonowice	46	3	0	49
6.	Wiązownica Duża	8	12	0	20
Interwencje poszczególnych jednostek OSP spoza KSRG z terenu gminy Staszów					
7.	Kurozwęki	47	8	0	55
8.	Grzybów	8	5	0	26
9.	Smerdyna	4	4	0	8
10.	Czajków Południowy	2	3	0	5
11.	Niemście	3	2	0	5
12.	Wiązownica Mała	0	3	0	3
13.	Czernica	0	3	0	3
14.	Łukawica	1	-	0	1
15.	Staszów		1		1

W 2022 roku w struktury KSRG włączono OSP Krzczonowice.

Wśród innych działań OSP z terenu gminy Staszów w 2022 roku znalazły się między innymi:

- Pomoc w transporcie pacjentów na szczepienia przeciwko Covid 19;
- Transport uchodźców ukraińskich na terenie województwa Świętokrzyskiego, jak również na terytorium Ukrainy i przejść granicznych;
- Organizacja 90 miejsc do tymczasowego pobytu dla obywateli Ukrainy w strażnicach OSP: Wiśniowa, Koniemłoty, Smerdyna;
- Zbiórka sprzętu strażackiego dla walczącej Ukrainy;
- Organizacja i udział w zawodach sportowo – pożarniczych szczebla miejsko – gminnego, powiatowego i wojewódzkiego. Należy zaznaczyć, że zawody wojewódzkie w sportach pożarniczych w grupie OSP i KDP odbyły się po raz pierwszy w Staszowie od wielu lat;
- Udział przedstawicieli jednostek i pocztów sztandarowych w uroczystościach patriotycznych, kościelnych, tradycyjnych, kulturalnych, lokalnych. Oraz zabezpieczenie niektórych z tych imprez (Sylwester, WOŚP, Święta Wielkiej Nocy);
- udział w wydarzeniach społeczno-kulturalnych jak między innymi: 3 Maj, Bieg

do Serca Kołłątaja, Bitwa Regionów, Dzień chleba, Hubertus, Pikniki rodzinne, imprezy charytatywne;

- Organizacja uroczystości przekazania lekkiego samochodu ratowniczo – gaśniczego dla OSP Kurozwęki;
- Organizacja uroczystości 60-lecia OSP Krzczonowice.

### Finanse OSP

W 2022 roku przeprowadzono termomodernizację budynków Ochotniczych Straży Pożarnych w Wiązownicy Dużej i Krzczonowicach. Prace przy budynku strażnicy OSP w Wiązownicy Dużej wyniosły 443 840,03 zł, przy czym dofinansowanie RPOWŚ wyniosło 369 411,75 zł, a dotacja gminy 74 428,28 zł. Strażnica w Krzczonowicach również została poddana termomodernizacji, która zwiększyła efektywność energetyczną budynku. Prace objęły między innymi modernizację c.o., docieplenie ścian, ocieplenie stropu, modernizację instalacji c.w.u., a także wymianę drzwi zewnętrznych. Całkowita wartość projektu wyniosła 242 609,35 złotych. Zadanie było współfinansowane z Europejskiego Funduszu Rozwoju Regionalnego w ramach Działania 3.3 „Poprawa efektywności energetycznej z wykorzystaniem odnawialnych źródeł energii w sektorze publicznym i mieszkaniowym” Osi III „Efektywna i zielona energia” Regionalnego Programu Operacyjnego Województwa Świętokrzyskiego na lata 2014-2020. Wysokość dofinansowania wyniosła 204 942,95 złotych. W 2022 roku kontynuowano także prace budowlane w Czajkowie Południowym. Powstaje tam budynek remizy Ochotniczej Straży Pożarnej, który na co dzień będzie on pełnił również funkcje świetlicy wiejskiej. Łączny koszt realizacji budowy budynku remizy OSP w Czajkowie Południowym będzie wynosić 690 000,00 złotych. Zakończenie prac budowlanych planowane jest na koniec kwietnia 2023 roku.

W lipcu 2022 roku do Ochotniczej Straży Pożarnej w Smerdynie trafił nowy średni samochód ratowniczo – gaśniczego. Całkowity koszt zakupu nowego auta to kwota 907 740,00 złotych, z czego środki własne jednostki OSP wyniosły 20 740,00 zł. Gmina Staszów na zakup nowoczesnego wozu strażackiego dla OSP Smerdyna przeznaczyła 410 000,00 złotych. Kupno pojazdu było możliwe również dzięki środkom z funduszu sołeckiego w wysokości 40 000,00 zł, a także wsparciu finansowemu Ministerstwa Spraw Wewnętrznych i Administracji w kwocie 400 000,00 zł, Urzędu Marszałkowskiego Województwa Świętokrzyskiego, które przeznaczyło na ten cel 30 000,00 zł oraz Starostwa Powiatowego w Staszowie, którego wkład wyniósł 7 000 zł. Średni samochód ratowniczo-gaśniczy dla Ochotniczej Straży Pożarnej w Smerdynie to uterenowiony MAN TGM 13.290. Pojazd wyposażony jest między innymi w napęd 4x4, elektryczną wyciągarkę, maszt oświetleniowy pneumatyczny z lampami typu LED, szybkie natarcie, nowoczesną autopompę, działko bojowe, taran z oświetleniem, a także wysuwane podesty oraz obrotowe regały.

Od 2022 r. OSP Kurozwęki posiada nowy samochód ratowniczo-gaśniczy – IVECO Daily 4x2 z częściowym wyposażeniem. Uroczyste przekazanie odbyło się w sobotę, 7 maja 2022 r. Całkowity koszt zakupu nowego samochodu to kwota 371 460,00 złotych, z czego środki własne jednostki OSP wyniosły 18 354,31 zł. Gmina Staszów na zakup nowoczesnego wozu strażackiego dla OSP Kurozwęki przeznaczyła 177 105,69 złotych. Kupno pojazdu było możliwe również dzięki wsparciu finansowemu Ministerstwa Spraw Wewnętrznych i Administracji w kwocie 150 000,00 zł, Urzędu Marszałkowskiego Województwa Świętokrzyskiego, które przeznaczyło na ten cel 20 000,00 zł oraz Starostwa Powiatowego w Staszowie w kwocie 6 000 zł.

Od początku stycznia do 31.03.2022 zostały przeprowadzone zebrania sprawozdawcze we wszystkich jednostkach OSP.

### 24.3. Współpraca z Policją

Gmina Staszów wspiera działania prewencyjne podejmowane przez Komendę Powiatową Policji zarówno poprzez współpracę z policją znajdującą się w strukturach gminy straży miejskiej, jak i poprzez dofinansowanie zakupów niezbędnego wyposażenia oraz służb ponadnormatywnych.

Współpraca z policją to również szereg akcji i spotkań prowadzonych wraz UMiG Staszów, Gminną Komisją Rozwiązywania Problemów Alkoholowych, Strażą Miejską, a także konkursy poświęcone zagadnieniom bezpieczeństwa, między innymi Turniej wiedzy o bezpieczeństwie odbywający się cyklicznie w Czajkowie. W Zespole Szkół w Czajkowie

odbyły się powiatowe eliminacje do Turnieju Bezpieczeństwa w Ruchu Drogowym dla uczniów w wieku 10-12 lat. Reprezentanci sześciu szkół z powiatu staszowskiego musieli rozwiązać test i pokonać rowerowy tor przeszkód. Wygrali uczniowie z Zespołu Szkół w Czajkowie. Kolejne miejsca zajęli uczniowie z Połańca i szkoły w Koniemłotach.

Gmina Staszów wspólnie z KPP Staszów realizuje także spotkania z uczniami szkół poświęcone uzależnieniom. Odbywają się one w ramach realizacji Gminnego Programu Profilaktyki i Rozwiązywania Problemów Alkoholowych i Przeciwdziałania Narkomanii.

## 25. Współpraca gminy

Żadna jednostka terytorialna nie istnieje w próżni. Aby się rozwijać i stwarzać coraz lepsze warunki do życia dla swoich mieszkańców gmina Staszów oraz burmistrz miasta i gminy Staszów współpracuje z innymi gminami, ze społecznościami samorządowymi

oraz różnego rodzaju instytucjami, konwentami, organizacjami i stowarzyszeniami. Dla gminy ważna jest dobra współpraca z powiatem staszowskim oraz województwem świętokrzyskim.

### 25.1. Współpraca z innymi gminami

#### Miejski Obszar Funkcjonalny Staszowa

**MOF Staszowa** to porozumienie międzygminne z gminami Staszów, Rytwiany i Oleśnica. MOF wyszczególniony został w Strategii Rozwoju Województwa Świętokrzyskiego 2030+ i stanowi jeden z obszarów strategicznej interwencji zgodnie z Uchwałą Nr XXX/406/21 Sejmiku Województwa Świętokrzyskiego z dnia 29 marca 2021 r. w sprawie przyjęcia Strategii Rozwoju Województwa Świętokrzyskiego 2030+. Porozumienie pomiędzy gminami ma na celu rozwój wzajemnych więzi partnerskich oraz integracji terytorialnej, w celu sprzyjania zrównoważonemu rozwojowi Miejskiego Obszaru Funkcjonalnego Staszowa. To również wsparcie zaangażowania w zarządzaniu środkami strukturalnymi Unii Europejskiej w ramach perspektywy finansowej 2021-2027 oraz efektywne wykorzystanie środków unijnych w ramach Zintegrowanych Inwestycji Terytorialnych. Na podstawie porozumienia międzygminnego miasto i gmina Staszów zostało liderem, reprezentującym strony między innymi w procesie programowania, negocjacji i przygotowania dokumentów

strategicznych niezbędnych do realizacji Zintegrowanych Inwestycji Terytorialnych Miejskiego Obszaru Funkcjonalnego Staszowa w ramach perspektywy finansowej 2021-2027.

W 2022 roku opracowano **strategię dla Miejskiego Obszaru Funkcjonalnego Staszowa** w ramach zawartego porozumienia międzygminnego z gminami Staszów, Rytwiany, Oleśnica z dnia 8 czerwca 2021 roku w sprawie współdziałania celem realizacji Zintegrowanych Inwestycji Terytorialnych Miejskiego Obszaru Funkcjonalnego Staszowa. Strategia stanowi istotny dokument samorządów partnerstwa MOF Staszowa, wskazujący kierunek rozwoju i kierujący wytyczne dla dokumentów wdrożeniowych i planowania przestrzennego. Określa ona główne obszary, cele i kierunki polityki rozwoju MOF Staszowa oraz stanowi punkt wyjścia do przygotowania pozostałych lokalnych dokumentów strategicznych i planistycznych. Dla MOF Staszowa opracowany został także SUMP - Plan Zrównoważonej Mobilności Miejskiej.

### OSI – Dolina Wisły

Obszar strategicznej interwencji to określony w strategii rozwoju obszar o zidentyfikowanych lub potencjalnych powiązaniach funkcjonalnych lub o szczególnych warunkach społecznych, gospodarczych lub przestrzennych, decydujących o występowaniu barier rozwoju lub trwałych, możliwych do aktywowania, potencjałów rozwojowych. Strategia rozwoju ponadlokalnego stała się nowym narzędziem realizowania polityki rozwoju. Umożliwia ona wspólne działanie gmin powiązanych ze sobą funkcjonalnie nie tylko w zakresie wykorzystywania wspólnych szans rozwojowych, ale także w eliminowaniu barier ograniczających prawidłowe funkcjonowanie obszaru.

16 września 2021 roku zawarto porozumienie międzygminne w sprawie opracowania Strategii Rozwoju Ponadlokalnego dla Obszaru Strategicznej Interwencji – Dolina Wisły na lata 2021-2030, w skład którego wchodzi następujące gminy: Dwikozy, Klimontów, Koprzywnica, Lipnik, Łoniów, Łubnice, Obrazów, Opatów, Osiek, Ożarów, Pacanów, Połaniec, Rytwiany, Samborzec, Sandomierz, Staszów, Tartów, Wilczyce, Wojciechowice oraz Zawichost. Szeroka współpraca wszystkich dwudziestu gmin, przy udziale powiatu sandomierskiego, opatowskiego i staszowskiego zapewni możliwość wypracowania inicjatyw oddziałujących na poziom rozwoju obszaru, jakość życia lo-

kalnej społeczności oraz wzmocnienie więzi z regionem. Porozumienie międzygminne umożliwi lepszą współpracę między gminami członkowskimi, czy też zwiększy ich możliwości w sferze inwestycji i uzyskiwania różnego rodzaju dotacji i dofinansowań.

W 2022 roku przeprowadzono konsultacje nad wspólnym dokumentem dla całego Obszaru Strategicznej Interwencji - Dolina Wisły. Strategia rozwoju będzie dokumentem określającym kierunki i obszary rozwoju jakie stawiać będą przed sobą władze lokalne, przez najbliższe kilka lat, w tym zrzeszone związki międzygminne. Strategia stanowiła będzie całościową koncepcję zarządzania rozwojem i ma być elementem dopełniającym funkcjonowanie i zrównoważony rozwój danego obszaru. Spotkanie konsultacyjne było prowadzone online przez wykonawcę usługi, tj. Centrum Profilaktyki i Reeducacji „Atelier” z Krakowa, polegającej na opracowaniu dokumentu pn.: „Strategia Rozwoju Ponadlokalnego dla Obszaru Strategicznej Interwencji – Dolina Wisły na lata 2021 – 2030”. Strategia ma umożliwić wspólne działanie gmin powiązanych ze sobą funkcjonalnie, nie tylko w zakresie wykorzystywania wspólnych szans rozwojowych, ale także w eliminowaniu barier ograniczających prawidłowe funkcjonowanie obszaru.

Prace nad tworzeniem strategii jest możliwe dzięki zawartemu

## 25.2. Współpraca z innymi społecznościami samorządowymi

Miasto i Gmina Staszów jest członkiem:

1) Stowarzyszenia pod nazwą Związek Miast i Gmin Regionu Świętokrzyskiego (Uchwała nr V/37/03 Rady Miejskiej w Staszowie z dnia 28 lutego 2003 r. w sprawie przystąpienia do Stowarzyszenia pod nazwą Związek Miast i Gmin Regionu Świętokrzyskiego)

2) Lokalnej Organizacji Turystycznej "Czym Chata Bogata"



(Uchwała nr XI/67/07 Rady Miejskiej w Staszowie z dnia 27 kwietnia 2007 r. w sprawie przystąpienia Miasta i Gminy Staszów do "Lokalnej Organizacji Turystycznej "Czym Chata Bogata"),

3) Związku Stowarzyszeń „Białe Ługi”



(Uchwała nr XVIII/134/07 Rady Miejskiej w Staszowie z dnia 30 października 2007 r. w sprawie przystąpienia Miasta i Gminy Staszów do Związku Stowarzyszeń "Białe Ługi"),

4) Regionalnej Organizacji Turystycznej Województwa Świętokrzyskiego



(Uchwała nr XX/195/12 Rady Miejskiej w Staszowie z dnia 28 lutego 2012 r. w sprawie przystąpienia Miasta i Gminy Staszów do Regionalnej Organizacji Turystycznej Województwa Świętokrzyskiego).

5) Warszawskiego Klubu Przyjaciół Ziemi Kieleckiej w Warszawie



(Uchwała nr XXXI/254/08 Rady Miejskiej w Staszowie z dnia 30 czerwca 2008 r. w sprawie przystąpienia Miasta i Gminy Staszów do Warszawskiego Klubu Przyjaciół Ziemi Kieleckiej w Warszawie),

6) Związku Samorządów Polskich



(Uchwała nr XIV/113/2019 Rady Miejskiej w Staszowie z dnia 23 sierpnia 2019r. W sprawie przystąpienia Gminy Staszów do stowarzyszenia Związek Samorządów Polskich.

### 25.3. Inne istotne działania burmistrza

Burmistrz Miasta i Gminy Staszów uczestniczy w:

- Konwencji Wójtów i Burmistrzów Powiatu Staszowskiego;
- Powiatowej Radzie Rynku Pracy w Staszowie;
- Powiatowej Społecznej Radzie ds. Osób Niepełnosprawnych;
- Radzie Społecznej Samodzielnego Publicznego Zespołu Zakładów Opieki Zdrowotnej w Staszowie;
- Radzie Społecznej Miejsko – Gminnego Samodzielnego Publicznego Zakładu Opieki Zdrowotnej w Staszowie;
- Zgromadzeniu Wspólników Zakładu Gospodarki Odpadami Komunalnymi;
- Ekologicznym Związku Gospodarki Odpadami Komunalnymi;
- Radzie Lokalnej Grupy Działania Białe Ługi;
- Zebraniach sołectkich i osiedlowych;
- Zebraniach Ochotniczych Straży Pożarnych;
- Zebraniach dotyczących funduszu sołectkiego;
- Spotkaniach z mieszkańcami miasta i gminy dotyczących istotnych działań inwestycyjnych, społecznych lub programowych.

## 26. Wyróżnienia przyznawane przez Gminę

W gminie Staszów liczą się przede wszystkim jej mieszkańcy. To właśnie ludzie tworzą naszą Małą Ojczyznę i stanowią o jej kształcie. Władze samorządowe Staszowa od zawsze więc starają się docenić i nagrodzić

jednostki najbardziej wybitne, które są wizytówką naszej Gminy i docenić całoroczny trud, jaki wkładają w rozwój osobisty oraz godne reprezentowanie naszego regionu.

### 26.1. Odznaka honorowa „Zasłużony dla Miasta”

Od 1995 roku w gminie Staszów przyznawana jest odznaka „Zasłużony dla Miasta” za szczególne zasługi na rzecz rozwoju miasta Staszowa. Wyróżnienie przyznawane jest wyjątkowym osobom fizycznym i prawnym za

szczególne osiągnięcia w rozwoju gospodarczym, kulturalnym i społecznym miasta. W 2022 roku nie przyznano odznaki honorowej.

### 26.2. Nagrody dla pedagogów z okazji Dnia Edukacji Narodowej

Dzień Edukacji Narodowej od wielu lat stanowi ważny punkt uroczystości w gminie Staszów. Obchodzony 14 października jest okazją do podziękowania i podkreślenia ważnej roli nauczycieli w rozwoju zarówno dzieci, młodzieży, jak i całej lokalnej społeczności. W 2022 roku uroczysta gala z okazji

Dnia Edukacji Narodowej odbyła się 12 października w Staszowskim Ośrodku Kultury. W 2022 roku 53 nauczycieli z terenu gminy Staszów otrzymało nagrodę Burmistrza Miasta i Gminy Staszów. Wyróżnienie to ma formę finansową. Dodatkowo pedagodzy otrzymują listy gratulacyjne.

### 26.3. Nagrody dla najzdolniejszych uczniów

21 czerwca 2022 roku uroczystie podsumowano osiągnięcia uczniów z terenu gminy Staszów. Podczas spotkania nagrodzono laureatów i finalistów Wojewódzkich Konkursów Przedmiotowych, a także wychowanków, którzy odnieśli sukcesy w konkursach na szczeblu ogólnopolskim. Uczniowie, którzy w Wojewódzkich Konkursach Przedmiotowych 2021/2022 w gminie Staszów otrzymali tytuł laureata oraz finaliści otrzymali z rąk burmistrza miasta i gminy

Staszów, dr. Leszka Kopcia, zastępcy burmistrza dr Ewy Kondek oraz Jolanty Macias – kierownika Wydziału Edukacji, Kultury i Sportu staszowskiego magistratu pamiątkowe listy gratulacyjne oraz upominki.

Burmistrz wręczył również listy gratulacyjne oraz upominki dwóm uczniom PSP nr 2 im. I. J. Paderewskiego w Staszowie – Jakubowi Rożkowi oraz Antoniemu Fąfarze, którzy reprezentowali Ziemię Staszowską



w XXVIII sesji Sejmu Dzieci i Młodzieży. Włodarz miasta docenił również ciężką pracę oraz zaangażowanie opiekunów w przygotowanie laureatów i finalistów Wojewódzkich

Konkursów przedmiotowych oraz opiekunów uczniów, którzy odnieśli sukcesy w konkursach na szczeblu ogólnopolskim.

#### **26.4. Staszowska Gala Sportu**

Gmina Staszów inwestuje w sport i jest dumna ze swoich reprezentantów. Staszowska Gala Sportu jest uroczystością, podczas której władze samorządowe mogą uhonorować i nagrodzić najwybitniejszych sportowców z terenu gminy Staszów. W 2022 roku Gala jednak się nie odbyła z powodu obowiązujących obostrzeń pandemicznych w związku z COVID-19.

Nie znaczy to jednak, że młodzi sportowcy z terenu gminy Staszów nie zostali nagrodzeni za swoje wysiłki. W 2022 roku burmistrz miasta i gminy Staszów przyznał stypendia sportowe i nagrody za wysokie wyniki sportowe. Wypłacono stypendia sportowe na łączną kwotę 22 650,00 zł i nagrodę sportową na kwotę 3 000,00 zł.

## Spis treści

Wstęp.....	3
1. Zarządzanie gminą.....	6
1.1. Burmistrz, zastępca, sekretarz, skarbnik.....	6
1.2. Rada Miejska (kadencja 2018-2023).....	7
1.3. Młodzieżowa Rada Miejska:.....	7
1.4. Jednostki pomocnicze.....	9
2. Demografia.....	11
2.1. Liczba mieszkańców.....	11
3. Finanse.....	15
3.1. Wykonanie budżetu miasta i gminy Staszów za rok 2022.....	15
3.2. Przychody i rozchody budżetu na dzień 31.12.2022 r.....	21
4. Promocja.....	22
4.1. Działalność w zakresie promocji.....	22
4.2. Pałac Kołłątajów w Wiśniowej.....	26
4.3. Centrum Informacji Turystycznej.....	27
5. Nagrody i wyróżnienia.....	30
5.1. Burmistrz samorządowcem roku według tygodnika „Wprost”.....	30
5.2. Medal jubileuszowy od Polskiego Związku Działkowców.....	30
6. Oświata i wychowanie.....	31
6.1. Zatrudnienie nauczycieli.....	32
6.2. Opieka nad dziećmi do lat 3.....	33
6.3. Przedszkola.....	33
6.4. Szkoły podstawowe.....	35
6.5. Dowozy do szkół.....	36
6.6. Programy realizowane w placówkach oświatowych podlegających gminie.....	37
6.7. Finanse.....	41
7. Gospodarka.....	46
7.1. Przedsiębiorstwa.....	46

7.2. Rynek pracy.....	47
7.3. Tereny inwestycyjne.....	48
7.4. Wsparcie biznesu.....	52
8. Mienie komunalne.....	54
8.1. Informacja o stanie mienia komunalnego (art. 267 ustawy o finansach publicznych).	55
8.2. VI. Samorządowe instytucje kultury gminy Staszów to:.....	65
8.3. VII. Samodzielny Publiczny Zakład Opieki Zdrowotnej gminy Staszów.....	65
9. Gospodarka przestrzenna.....	66
9.1. Studium uwarunkowań i kierunków zagospodarowania przestrzennego gminy Staszów .....	66
9.2. Gminna Ewidencja Zabytków.....	71
9.3. Decyzje dot. ustalenia warunków zabudowy.....	72
10. Gospodarka nieruchomościami.....	73
10.1. Struktura gruntów na obszarze gminy Staszów.....	73
10.2. Ewidencja nieruchomości gminy Staszów.....	73
10.3. Gospodarowanie nieruchomościami gminnymi.....	75
11. Infrastruktura techniczna.....	78
11.1. Wodociągi i kanalizacja.....	78
11.2. Elektroenergetyka.....	83
11.3. Gazownictwo.....	83
11.4. Ciepłownictwo.....	84
11.5. Telekomunikacja.....	85
12. Inwestycje.....	87
12.1. Wybrane inwestycje.....	87
12.2. Inwestycje w kulturę.....	99
12.3. Inwestycje w środowisko.....	100
12.4. Inwestycje w infrastrukturę.....	102
12.5. Inwestycje w sport.....	106
12.6. Inwestycje w oświatę i wychowanie.....	107
12.7. Inwestycje w przyszłość.....	108

12.8. Pozyskane środki finansowe.....	111
12.9. Biuro Zamówień Publicznych.....	111
13. Mieszkalnictwo.....	122
13.1. Wykaz lokali użytkowych.....	122
13.2. Wykaz lokali mieszkalnych.....	123
13.3. Nowe mieszkania w Staszowie.....	125
14. Tereny wiejskie.....	127
14.1. Koła Gospodyń Wiejskich.....	128
14.2. Fundusz sołecki.....	130
15. Transport i komunikacja.....	138
16. Środowisko.....	140
16.1. Obszary chronione.....	140
16.2. Pomniki przyrody.....	141
16.3. Tereny zielone.....	142
16.4. Nasadzenia wykonane w 2022 roku.....	144
16.5. Inwentaryzacja dendrologiczna parków.....	145
16.6. Ochrona środowiska.....	145
16.7. Zwierzęta bezdomne.....	148
17. Gospodarka komunalna.....	149
17.1. Obszar i granice aglomeracji Staszów.....	149
17.2. Gospodarka odpadami.....	151
17.3. SEGREGO – aplikacja ułatwiająca segregację odpadów.....	153
17.4. Miejskie Punkty Elektroodpadów.....	154
17.5. Utrzymanie porządku.....	154
18. Kultura.....	155
18.1. Biblioteka Publiczna Miasta i Gminy w Staszowie.....	155
18.2. Staszowski Ośrodek Kultury.....	161
19. Pamięć historyczna.....	172
19.1. Regionalna Izba Tradycji - Muzeum Ziemi Staszowskiej.....	172
Izba Pamięci Hugona Kołłątaja w Wiśniowej.....	172

19.2. Miejsca pamięci.....	173
Wydarzenia historyczne organizowane w 2022 roku.....	175
20. Turystyka.....	184
20.1. Zabytki.....	184
20.2. Atrakcyjna lokalizacja.....	185
20.3. Pałac Kołłątajów w Wiśniowej.....	186
20.4. Centrum Informacji Turystycznej.....	189
21. Zdrowie i profilaktyka.....	191
21.1. Samodzielny Publiczny Zespół Zakładów Opieki Zdrowotnej - Szpital Powiatowy w Staszowie, ul. 11 Listopada 78, 28-200 Staszów.....	191
21.2. Miejsko-Gminny Samodzielny Publiczny Zakład Opieki Zdrowotnej w Staszowie....	192
21.3. Programy zdrowotne.....	193
21.4. Działania podjęte na rzecz walki z koronawirusem.....	194
21.5. Krwiodawstwo.....	195
22. SPORT.....	197
22.1. Staszowski sport - infrastruktura.....	197
22.2. Ośrodek Sportu i Rekreacji w Staszowie.....	200
22.3. Wydatki gminy Staszów na sport w 2022 roku.....	204
23. Pomoc społeczna i polityka prorodzinna.....	209
23.1. Ośrodek Pomocy Społecznej.....	209
23.2. Centrum Integracji Społecznej.....	221
23.3. Program Profilaktyki i Rozwiązywania Problemów Alkoholowych oraz Przeciwdziałania Narkomanii na lata 2022-2025.....	225
23.4. Środowiskowy Dom Samopomocy w Staszowie.....	227
23.5. Świetlice (placówki wsparcia dziennego).....	227
24. Bezpieczeństwo publiczne.....	231
24.1. Straż Miejska.....	231
24.2. Ochotnicze Straże Pożarne.....	240
24.3. Współpraca z Policją.....	243
25. Współpraca gminy.....	244
25.1. Współpraca z innymi gminami.....	244

25.2. Współpraca z innymi społecznościami samorządowymi.....	246
25.3. Inne istotne działania burmistrza.....	246
26. Wyróżnienia przyznawane przez Gminę.....	248
26.1. Odznaka honorowa „Zasłużony dla Miasta” .....	248
26.2. Nagrody dla pedagogów z okazji Dnia Edukacji Narodowej.....	248
26.3. Nagrody dla najzdolniejszych uczniów.....	248
26.4. Staszowska Gala Sportu.....	249